КРЫМСКАЯ ГАЗЕТА

Издаётся с 6 июля 1934 года

№ 216 (22405)

ВТОРНИК

24 ноября

2026 года

GAZETACRIMEA.RU

#ЗОЖСГАЗЕТОЙ. Что крадёт витамины или превращает их в бесполезную пустышку?

СТР. 5 | Футбол «Таврия» на вершине!

СТР. 6 | ТВ: среда четверг

16+

В СТРАНЕ И В МИРЕ

РОССИЙСКИЙ ОПЫТ. Власти России сформировали практики защиты прав коренных малочисленных народов и закрепили их в федеральных и региональных законах, заявил на Международном муниципальном форуме в НЦ «Россия» глава Якутии Айсен Николаев. По его словам, такой защиты, как в России, «не имеет в мире никто».

БОЛЬШЕ ОГРАНИЧЕНИЙ. Правительство России может поддержать введение прокатных удостоверений для видеоигр. В правительстве также обсуждают обязательную регистрацию игровых проектов в реестре организаторов распространения информации с хранением данных на территории России. Представители индустрии просят применять аналогичные требования к зарубежным разработчикам.

АЗЕРБАЙДЖАН ОДОБРЯЕТ. Премьер-министр Армении Никол Пашинян представил проект новой Конституции. Если граждане отвергнут документ, он уйдёт в отставку, а в случае принятия не будет баллотироваться в премьеры на следующих выборах. Глава МИД Азербайджана Джейхун Байрамов заявил, что Баку устраивает отсутствие в проекте территориальных претензий и тогда для мирного соглашения не останется дополнительных препятствий.

ИТАЛИЯ ЗАЩИЩАЕТ НАЗВАНИЯ. Италия формирует коалицию для защиты ряда товаров от политики США, сообщает портал Rapporteur. ЕС защищает названия «фета», «шампанское» и «горгонзола» географическими указаниями, привязывающими продукт к месту и способу производства. США же считают часть этих названий общеупотребительными.

ЦИФРА

БОЛЕЕ 600 МЛН РУБЛЕЙ выделит Правительство РФ 11 регионам, в том числе Республике Крым, на закупку препаратов для лечения сердечно-сосудистых заболеваний.

СКАЗАНО



«Присутствие священника очень важно, особенно тогда, когда в какой-то момент должна начаться атака. Мне об этом говорили и священники наши, и сами бойцы».

Патриарх Московский и всея Руси КИРИЛЛ.



БОЛЬШЕ ФОТО НА САЙТЕ

НОВЫЙ ВЗГЛЯД

В хирургическом отделении № 2 Симферопольской клинической больницы начали проводить операции по факоэмульсификации катаракты. Теперь здесь вернуть зрение можно за 15 минут и совершенно бесплатно.

Благодаря новому оборудованию операция длится всего 10–15 минут. Фото: Гала АМАРАНДО

ЗОЛОТОЙ СТАНДАРТ

Раньше подобные вмешательства в государственных медорганизациях Крыма проводились только в Республиканской клинической больнице им. Н. А. Семашко и Евпаторийской городской больнице. Теперь современная методика стала доступна и в Симферополе.

Заведующий отделением хирургии № 2 Виталий Калинкин объяснил, в чём преимущество нового оборудования перед старыми методами.

– Если хрусталик повреждён, делают надрез 2,4 мм, вводят датчик, который вибрирует и разрушает хрусталик, его высасывают через надрез, а потом шприцем вводят свёрнутый новый и разворачивают его. Надрез сам срастается – и через неделю человек полностью работоспособный, а сама операция длится минут 15, – рассказал хирург. – Раньше эта операция делалась достаточно длительное время: нужно было широко открыть глаз, удалить целиком изменённый хрусталик и через большой разрез, занимавший примерно половину глазного яблока, ввести туда новый. Это было, конечно же, травматично. А с приобретением нового оборудования это является вопросом буквально 10–15 минут в умелых руках.

> НА ЗАКУПКУ СОВРЕМЕННОГО ОПЕРАЦИОННОГО МИКРОСКОПА И ФАКОЭМУЛЬСИФИКАТОРА ИЗ СРЕДСТВ ТЕРРИТОРИАЛЬНОГО ФОНДА ОМС ВЫДЕЛИЛИ 17,5 МЛН РУБЛЕЙ

По словам Калинкина, операции проходят под капельной анестезией. После вмешательства пациент получает местное и системное антибактериальное лечение, ежедневно наблюдается у офтальмолога и проходит проверку зрительных функций. Через несколько дней его выписывают.

Также он отметил, что операцию не придётся долго ждать в случае её назначения: как только будут завершены все обследования, пациент тут же может быть прооперирован.

МЕДСТРАХОВАНИЕ В ПОМОЩЬ

Главный врач больницы Оксана Гербали подчеркнула, что высокотехнологичная помощь доступна всем жителям республики по полису обязательного медицинского страхования.

– Мы хотим сказать, что данная специализированная помощь может быть оказана по программе ОМС, то есть бесплатно, – отметила Оксана Гербали. – Мы первые в Крыму, кто может проводить данную хирургическую методику по катаракте глаза в рамках ОМС.

По словам главного врача больницы, на закупку современного операционного микроскопа и факоэмульсификатора из средств Территориального фонда ОМС выделили 17,5 млн рублей.

Катаракта – это заболевание, при котором происходит помутнение хрусталика глаза, из-за чего свет хуже проходит к сетчатке и картинка становится размытой. Факоэмульсификация – современный микрохирургический метод, при котором помутневший хрусталик разрушают ультразвуком, удаляют и заменяют искусственной интраокулярной линзой (ИОЛ).

Олег АНФАЙЛОВ.

ПОГОДА НА ЗАВТРА

Симферополь	Севастополь	Ялта, Алушта	Евпатория	Черноморское	Феодосия	Керчь	Бахчисарай	Армянск	Джанкой	Судак	Белогорск	Кировское
+6 / 0	+8 / +5	+8 / +6	+8 / +4	+7 / +5	+7 / +4	+6 / +2	+5 / +1	+5 / +1	+7 / 0	+7 / +4	+5 / 0	+7 / +1

официальный печатный орган Совета министров Республики Крым

КРЫМСКАЯ ГАЗЕТА

ПЯТЬ ХОРОШИХ НОВОСТЕЙ

ОДИН В ЦЕХУ НЕ РОБОТ. За два года количество промышленных роботов в России увеличилось в 2,5 раза. Ныне их количество составляет примерно 32–34 тысячи. Существующие показатели плотности роботизации в нашей стране сейчас ниже среднемирового уровня. Но низкая стартовая база предоставляет возможность для динамичного роста отечественного рынка. В настоящее время отечественные компании развивают производство электронной компонентной базы, программного обеспечения и средств промышленной автоматизации. При этом наметился переход от роботизации отдельных операций к применению комплексных решений. Отметим, что корпорация Ростех ежегодно производит 500 промышленных роботов. В будущем планируется увеличить их выпуск до 6 тысяч единиц.

ДОСТАВКА МАЛОЙ АВИАЦИЕЙ. В эксперименте по доставке грузов беспилотниками примут участие восемь российских регионов. Такая модель логистики в ближайшее время будет испытана в Сахалинской, Рязанской и Нижегородской области, Татарстане, Якутии, Приморском крае, Ханты-Мансийском и Ямало-Ненецком автономном округе.

ИЗВЕЛИ НА ТКАНЬ. В России пытаются найти полезное применение борщевику Сосновского: не только сокращать площади распространения опасного сорняка, но и использовать полученное из него сырьё в утилитарных целях. И уже есть несколько интересных решений. Один из экспериментов касается получения волокон из борщевика. Исследование показало, что их прочность на разрыв составила 420–600 МПа – это близко к показателям промышленного лиоцелла. Речь пока не идёт о запуске полноценного производства. Прежде всего волокна проверят на безопасность, затем подсчитают все затраты на получение такого сырья для текстильной промышленности. А ещё учёные установили, что стебли борщевика могут поглощать радионуклиды. Основываясь на этих результатах, исследователи отмечают, что из растения можно в перспективе создавать недорогие фильтры, которые способны очищать воду от радиоактивных веществ.

ЗАДАЧКА С БАКТЕРИЕЙ. В Старом Свете бьют тревогу: всё чаще в медицинских учреждениях сталкиваются с «супербактерией» Klebsiella pneumoniae, которая демонстрирует устойчивость к сильным антибиотикам (72%). Однако в Национальном исследовательском центре эпидемиологии и микробиологии имени почётного академика Н. Ф. Гамалеи отметили, что в нашей стране есть инновационный препарат, который преодолевает способность этой бактерии выживать при воздействии лекарств. Он уже широко применяется в Московском научно-исследовательском онкологическом институте имени П. А. Герцена для лечения послеоперационных пациентов с тяжёлыми осложнениями. В Минздрав России направлены соответствующие документы, где указано, что отечественная разработка может использоваться для более широкого спектра показаний и эффективна в борьбе с антибиотикорезистентной микрофлорой.

ПРОМЕНЯЛИ НА КНИГУ. Исследование показало, что более 80% жителей России отдают предпочтение книге, а не соцсетям. Больше половины читают книги ежедневно, а треть опрошенных – несколько раз в неделю. Среди основных причин отложить в сторону телефон участники опроса указывают захватывающий сюжет (43,8%), неожиданный поворот и интригу (22,8%), симпатию к главному персонажу (17,5%). Почти треть респондентов уделяет чтению один час в день, не отвлекаясь на другие задачи. Около двух часов проводят за книгой 24,9%, а сверх двух часов готовы читать 17,1% опрошенных.

Рубрику ведёт Борис СЕДЕНКО.

ОФИЦИАЛЬНО

УТВЕРЖДАЮ:
Заместитель Председателя Совета министров Республики Крым – министр финансов Республики Крым

И.В. Кивико
« 19 » ноября 2026 года

ПРОТОКОЛ № 2
Общественного обсуждения в заочной форме по проекту закона Республики Крым «О бюджете Республики Крым на 2027 год и на плановый период 2028 и 2029 годов»

18 ноября 2026 год

В соответствии с Законом Республики Крым от 30.04.2021 № 181- ЗРК/2021 «О публичных слушаниях или общественном обсуждении по проекту бюджета Республики Крым и годовому отчету об исполнении бюджета Республики Крым» в период 12 по 18 ноября 2026 года в заочной форме состоялось общественное обсуждение по проекту закона Республики Крым «О бюджете Республики Крым на 2027 год и на плановый период 2028 и 2029 годов».

Обсуждение, организованное Министерством финансов Республики Крым (далее – Министерство), прошло в онлайн-формате на портале «Открытый бюджет Республики Крым».

Организатором общественного обсуждения – Министерством 11 ноября 2026 года было размещено сообщение о проведении общественного обсуждения на официальном сайте Министерства, на порталах Правительства Республики Крым и «Открытый бюджет Республики Крым», страницах Министерства в социальных сетях, в новостной ленте газеты «Крымские известия», других СМИ.

На сайте Министерства в разделе «Общественное обсуждение» подраздел «Проект бюджета Республики Крым на 2027 год и на плановый период 2028 и 2029 годов» размещены следующие документы и материалы:

1. Анонс о проведении общественного обсуждения.
2. Контактные данные организатора общественного обсуждения.
3. Презентация на тему: «Проект закона Республики Крым «О бюджете Республики Крым на 2027 год и на плановый период 2028 и 2029 годов».
4. Вопросы, выносимые на общественное обсуждение (повестка дня).
5. Проект Закона Республики Крым «О бюджете Республики Крым на 2027 год и на плановый период 2028 и 2029 годов».
6. Приказ Министерства финансов Республики Крым от 09.11.2026 № 194 «Об организации проведения общественного обсуждения по проекту бюджета Республики Крым на 2027 год и на плановый период 2028 и 2029 годов».
7. Распоряжение Председателя Совета министров Республики Крым от 09.11.2026 № 254-рп «О проведении общественного обсуждения по проекту бюджета Республики Крым на 2027 год и на плановый период 2028 и 2029 годов».
8. Распоряжение Совета министров Республики Крым от 30.10.2026 № 1806-р «Об одобрении проекта закона Республики Крым «О бюджете Республики Крым на 2027 год и на плановый период 2028 и 2029 годов».
9. Закон Республики Крым от 30.04.2021 №181-ЗРК/2021 «О публичных слушаниях или общественном обсуждении по проекту бюджета Республики Крым и годовому отчету об исполнении бюджета Республики Крым».

В общественном обсуждении проекта закона Республики Крым «О бюджете Республики Крым на 2027 год и на плановый период 2028 и 2029 годов» приняли участие жители республики, представители органов государственной власти и местного самоуправления, профессорско-преподавательского состава крымских вузов, студенты, члены Коллегии и общественного совета при Министерстве, члены Общественной и Счётной палат Республики Крым, а также представители молодёжного правительства Республики Крым.

В рамках онлайн-обсуждения каждый желающий, прошедший регистрацию, имел возможность с 12 по 18 ноября (включительно) на сайте дать свою оценку, высказать свое мнение, или задать интересующие вопросы о подготовленном финансовым ведомством проекте бюджета Республики Крым. На основании распоряжения Председателя Совета министров Республики Крым от 09.11.2026 № 254-рп «О проведении общественного обсуждения по проекту бюджета Республики Крым на 2027 год и на плановый период 2028 и 2029 годов» 18 ноября 2026 года состоялось подведение итогов проведенного общественного обсуждения.

Всего в период проведения общественного обсуждения 1519 уникальных пользователей посетили форум общественных обсуждений по проекту бюджета Республики Крым на 2027 год и на плановый период 2028 и 2029 годов, ознакомились с документами и материалами. Непосредственно комментарии к законопроекту написали – 221 человек.

В ходе обсуждения поступило 224 мнения (отзыва), в том числе:
– 40 вопросов;
– 6 рекомендаций.

Распределение заданных вопросов по тематическим направлениям выглядит следующим образом:

- формирование параметров бюджета (доходы, расходы, дефицит и источники его покрытия) – 32,5 % (13 вопросов);
- расходы на социально культурную сферу и оздоровление – 20 % (8 вопросов);
- капитальные расходы – 20 % (8 вопросов);
- инициативное бюджетирование и финансовая грамотность – 15 % (6 вопросов);
- расходы в сфере образования – 12,5 % (5 вопросов).

На все вопросы участники обсуждения получили исчерпывающие ответы.

Онлайн-обсуждение является общедоступным и ознакомиться подробно со всеми вопросами и ответами может каждый желающий на портале «Открытый бюджет Республики Крым» в разделе «Общественное обсуждение» (https://budget.minfin.rk.gov.ru/byudzhet-dlya-grazhdan/obshchestvennoe-obsuzhdenie/845-obshchestvennoe-obsuzhdenie-po-proektu-zakona-respubliki-krym-o-byudzhete-respubliki-krym-na-2027-god-i-na-planovyj-period-2028-i-2029-godov).

Рекомендации, поступившие в ходе проведения общественного обсуждения:

1. Виноградова Ольга Михайловна 16.11.2026 15:26
Проект бюджета Республики Крым на 2027 год и на плановый период 2028 и 2029 годов в условиях действующего в Республике Крым режима техногенной чрезвычайной ситуации регионального характера регионального уровня реагирования сформирован с учетом главных приоритетов – выполнение социальных обязательств перед гражданами и реализация национальных проектов.

Бюджет планировался в соответствии с нормами бюджетного и налогового законодательства, которое будет действовать с 1 января 2027 года. Бюджет Республики Крым на 2027 год и на плановый период 2028 и 2029 годов по доходам реален к исполнению при условии обеспечения устойчивого экономического развития производств, услуг, торговли и других отраслей Республики Крым.

В процессе исполнения бюджета Республики Крым в 2027 году необходимо продолжить работу по оздоровлению государственных финансов Республики Крым, уточнить расчетные показатели доходной части и обратить внимание на увеличение эффективности использования средств расходной части бюджета Республики Крым.

2. Рудяков Александр 17.11.2026 15:20
Добрый день!

Ознакомившись с проектом, хочу отметить: в сложной ситуации разработчики смогли заложить механизмы, которые позволяют не сворачивать социальную поддержку, а параллельно инвестировать в технологическое развитие и расширение инфраструктуры в республике. Бюджет выстроен рационально – он и стабилизирует ситуацию, и задаёт вектор движения вперёд.

Считаю, что на этапе исполнения бюджета в 2027 году особое внимание следует уделить финансовой дисциплине: актуализировать прогноз доходов, усилить контроль за расходами и обеспечить максимально эффективное использование бюджетных ресурсов.

3. Землячев Сергей Викторович 17.11.2026 20:32
С проектом Закона Республики Крым «О бюджете Республики Крым на 2027 год и плановый период 2028 и 2029 годов» ознакомился. Поддерживаю. Предлагаю средства, полученные от экономии бюджетных расходов, в первую очередь направлять на меры поддержки участников СВО, многодетных семей, пожилых граждан, инвалидов.

4. Шефель Сергей Викторович 17.11.2026 20:37
Добрый вечер! С проектом бюджета Республики Крым на 2027 год и плановый период 2028 и 2029 годов ознакомлен и поддерживаю с предложением: предусмотреть меры поддержки предприятий туристического сектора и сельскохозяйственных производителей, сохраняющих рабочие места, путем субсидирования вносимых страховых платежей по обязательному страхованию.

5. Землячева Ольга Андреевна 17.11.2026 20:38
С проектом Закона Республики Крым «О бюджете Республики Крым на 2027 год и плановый период 2028 и 2029 годов» ознакомилась. Принятие законопроекта поддерживаю. Предлагаю разработать и применить единую методику экономической эффективности субсидий, предоставляемых юридическим лицам

6. Надолинская Виктория Евгеньевна 18.11.2026 12:46
Добрый день! Проект закона Республики Крым «О бюджете Республики Крым на 2027 и на плановый период 2028 и 2029 годов», как и в предыдущие периоды, сформирован в программном формате, является социально направленным. Замечания и предложения по представленному проекту отсутствуют.

При этом, в целях финансового обеспечения расходов муниципальных образований в сфере дорожной деятельности (при условии принятия субъектом решения о пролонгации полномочий органов местного самоуправления) и укрепления доходной части местных бюджетов, предлагаю рассмотреть в последующие периоды возможность применения в Республике Крым практики регионов Российской Федерации в части предоставления бюджетам муниципальных образований единых нормативов отчислений от транспортного налога (пункт 5 статьи 179.4 Бюджетного кодекса Российской Федерации). Спасибо!

РЕШЕНО:

1. Признать общественное обсуждение в заочной форме по проекту бюджета Республики Крым на 2027 год и на плановый период 2028 и 2029 годов состоявшимся.

2. Во исполнение требований пункта 3 статьи 7 Закона Республики Крым от 30.04.2021 №181-ЗРК/2021 «О публичных слушаниях или общественном обсуждении по проекту бюджета Республики Крым и годовому отчету об исполнении бюджета Республики Крым» Протокол общественного обсуждения направить Председателю Совета министров Республики Крым.

3. Настоящий протокол общественного обсуждения обнародовать в средствах массовой информации, а также разместить в информационно-телекоммуникационной сети «Интернет» на сайте Министерства и на портале «Открытый бюджет Республики Крым».

Секретарь общественного обсуждения, начальник управления обеспечения деятельности, по связям с общественностью, делопроизводства и контроля за исполнением документов **Н. Юрченко**

КРЫМ МЕНЯЕТСЯ

ЗЕЛЕНЕЕМ И ЗЕЛЕНЕЕМ

Ежегодно плановые высадки в Крыму различных пород деревьев достигают приблизительно 160 гектаров. При этом в регионе присутствует тренд на разумную высадку деревьев для восполнения потерь леса от различных факторов.



Фото: пресс-служба Правительства РК

С 2019 года в Крыму высадили 15 миллионов молодых деревьев.

«ЖЕЛАТЕЛЬНО УВЕЛИЧИТЬ»

По словам **заведующего кафедрой лесного дела и садово-паркового строительства института «Агротехнологическая академия» КФУ Андрея Салтыкова**, количество посадочного материала рассчитывается специалистами исходя из потребности на каждый гектар почвы.

В разных случаях, в зависимости от высаживаемой лесной культуры – например, дуба скального или крымской сосны, требуется увеличить либо, наоборот, снизить густоту.

– Чаще всего необходимо увеличение, потому что шаг посадки бывает достаточно большим, – говорит специалист. – Стандартная схема работает в том случае, если хорошо подготовлена почва и агротехника на должном уровне. В противоположном случае густота должна быть увеличена.

Учёный убеждён, что для компенсации и восстановления крымского леса ежегодные высадки желательно увеличить.

Салтыков напомнил, что лесная территория полуострова охватывает в основном предгорный и горный Крым.

– Чуть дальше от Симферополя в сторону степи – это уже не лесная территория, – отмечает он. – Здесь совсем другая система ведения лесного хозяйства. Это защитные леса, лесные полосы на полях сельхозпользования и вдоль дорог, а также вдоль Северо-Крымского канала. Они нужны для поддержания должного уровня экологической ситуации в Крыму.

Напомним, что, по словам **замглавы Минэкологии Крыма и заместителя главного государственного инспектора РК Александра Березнева**, в рамках федерального проекта «Сохранение лесов» нацпроекта «Экологическое благополучие» с 2019 года в Крыму высажено около 1700 гектаров лесов, а именно 15 миллионов молодых деревьев.

– Основная цель проекта – повышение лесистости, и прежде всего восстановление лесов, которые утратили свои свойства или исчезли в результате прошедших пожаров, – отметил замминистра.

> В РАМКАХ ФЕДЕРАЛЬНОГО ПРОЕКТА «СОХРАНЕНИЕ ЛЕСОВ» НАЦПРОЕКТА «ЭКОЛОГИЧЕСКОЕ БЛАГОПОЛУЧИЕ» С 2019 ГОДА В КРЫМУ ВЫСАЖЕНО ОКОЛО 1700 ГЕКТАРОВ ЛЕСОВ, А ИМЕННО 15 МИЛЛИОНОВ МОЛОДЫХ ДЕРЕВЬЕВ

ТОНКАЯ РАБОТА

Увеличение объёма лесов необходимо и в некоторых других случаях, когда высадка представляет собой более тонкую работу.

– Сейчас мы вольно или невольно подводим итоги глобальной кампании по лесной мелиорации Крыма, которая была проведена в 70-х и начале 80-х годов прошлого столетия, – рассказывает Андрей Салтыков. – Тогда высадили более 33–35 тысяч гектаров леса. Эти посадки огромных объёмов были экспериментально-производственными. Им уделялось много внимания. Но тогда была мода на доминирование одной технологической линии или одного технологического направления, и она привела к нежелательным результатам.

По этой причине, кстати, каждый крымчанин считает, что визитная карточка крымского леса – это сосна крымская, несмотря на то что эту породу, по словам специалиста, высаживать можно не везде.

– Она может быть представлена на южных макросклонах и побережье, частично в предгорном Крыму, – поясняет Салтыков. – Но в предгорной части, Бахчисарайском, Симферопольском районе, Белогорском, Старокрымском лесном хозяйстве – это всё же северные макросклоны, где совершенно другие почвенно-климатические условия, – предпочтение надо отдавать дубу скальному и его спутникам.

Поэтому, считает учёный, необходимо провести определённую работу, чтобы можно было подкорректировать ассортимент, схемы посадки, ухода за лесными насаждениями.

– То есть работать на перспективу, чтобы избежать экологической катастрофы, – подчеркнул он, обращая внимание на превышающий нормативные показатели процесс так называемого отпада насаждений, которые были сделаны 50–60 лет назад.

– Если требуется реконструкция – значит, требуется увеличение лесокультурных объёмов и восстановление лесного покрова, – говорит Салтыков. – Но нужен совершенно другой подход, который позволит создать леса, которые будут видеть наши дети, внуки и правнуки. И он будет работать на воздух, на воду, на эстетику, на этику, на наших гостей. Существуют очень жёсткие схемы типологических рядов, в пределах которых, заранее зная тип леса, определяется, какая порода должна быть доминирующей.

Поэтому при восстановлении леса в Крыму нужно опираться на основы лесоводства, выбирая для этой цели подходящие породы деревьев, убеждён учёный. Он также подчёркивает, что при выборе посадочного материала каждый грамотный лесовод руководствуется определёнными нормативами и лесоустроительными документами. Очень важно, по словам Салтыкова, в этом процессе также учитывать именно природные факторы – климат и почвенно-гидрологические условия.

Василий АКУЛОВ.

ВЕСТИ ЮФО

КРАСНОДАРСКИЙ КРАЙ: ОТДЫХ ДЛЯ ВСЕЙ СЕМЬИ. В Краснодаре появится новый фонтанный комплекс площадью около 10 тысяч квадратных метров. Центральным элементом пространства станут два плавающих фонтана. Для них предусмотрено современное оборудование с RGB-подсветкой. Один из фонтанов сможет формировать струи высотой до 12 метров, второй – до 15 метров. Вокруг фонтанов сформируют полноценную рекреационную среду. Там появятся прогулочный променад, площадки с шезлонгами, перголами и уличной мебелью, а также беседка и зоны для отдыха со столиками. Для детей запроектирована площадка с игровым комплексом, качелями, пружинными качалками и песочницей. Спортивная часть позволит заниматься активностями на открытом воздухе. На площадке разместят скамью для пресса, комплекс из трёх турников, а также теннисные столы с теневыми навесами. В проекте предусмотрены скамейки, кресла, кофейные столики, диваны-качели.

РОСТОВСКАЯ ОБЛАСТЬ: ЗДОРОВОЕ ДОЛГОЛЕТИЕ. Сеть центров медицины здорового долголетия расширится на востоке и юге Ростовской области. Развитие федеральной сети в рамках нацпроекта «Продолжительная и активная жизнь» сопровождается подготовкой кадров на базе донских медучреждений. Регион примет ведущих экспертов Российского научного центра хирургии имени академика Б. В. Петровского для проведения обучающего курса. Специалисты проведут подготовку врачей, которые в дальнейшем будут работать в новых профильных центрах юга России и Северного Кавказа. Первые результаты работы системы на Дону уже зафиксированы. Первый центр медицины здорового долголетия открылся в сентябре на базе КДЦ «Здоровье». Вторым учреждением стала площадка при Ростовской городской поликлинике № 1. За два месяца работы обследование в них прошли более тысячи человек.

ВОЛГОГРАДСКАЯ ОБЛАСТЬ: НИКТО НЕ ЗАБЫТ. На Мамаевом кургане открыли памятник белорусским защитникам Сталинграда. Стела из красного гранита в форме пламени выполнена с надписями на русском и белорусском языках. Установку знака одобрили президенты России и Белоруссии на форуме Союзного государства «Великое наследие – общее будущее» в Волгограде в апреле 2025 года. Всего на мемориальном кладбище советских воинов на главной высоте России в настоящее время установлены 36 памятных знаков, символизирующих неоценимый вклад регионов и народов СССР в общую Великую Победу. На входной площади Мамаева кургана также находятся тумбы с капсулами земли из города-героя Минска и крепости-героя Бреста.

СЕВАСТОПОЛЬ: В ЗДОРОВОМ ТЕЛЕ – ЗДОРОВЫЙ ДУХ. В Севастополе стартует проект «Фитнес-бабушка». Принять участие в проекте могут жительницы Севастополя возрастом от 55 лет. Для них будут организованы бесплатные занятия спортом с профессиональными тренерами, которые помогут им быть в тонусе и чувствовать себя здоровее. Участниц ждут шесть бесплатных занятий по 45 минут, выстроенных по схеме: разминка, основная часть (сочетание аэробной и силовой нагрузки) и заключительный блок (восстановление и растяжка). Тренер будет регулярно контролировать пульс каждой участницы, чтобы нагрузка оставалась комфортной и полезной. Кроме того, участницы получат индивидуальные консультации с тренером: подбор оптимальной нагрузки и персональные рекомендации по питанию до и после тренировок.

Рубрику ведёт Дмитрий ПОЛУЭКТОВ.

ЭТОТ ДЕНЬ В ИСТОРИИ



russian.rt.com

В СЕВАСТОПОЛЕ ВСПЫХНУЛО ВОССТАНИЕ МОРЯКОВ

1905 – началось вооружённое выступление матросов Черноморского флота и солдат Севастопольского гарнизона, рабочих порта и Морского завода. Оно вспыхнуло стихийно в ответ на попытку командования флотом учинить расправу над участниками многотысячного митинга. Штаб восстания расположился на крейсере «Очаков».

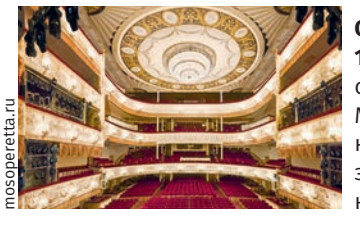

mosoperetta.ru

ОСНОВАН МОСКОВСКИЙ ТЕАТР ОПЕРЕТТЫ

1927 – открылся Московский государственный академический театр оперетты. За годы своего существования Мосоперетта выпустила более 250 премьер, которые неизменно вызывали и вызывают огромный интерес у зрителей и критиков. Здание оперетты является памятником архитектуры XIX века и расположено в центре Москвы.

официальный печатный орган Совета министров Республики Крым

КРЫМСКАЯ ГАЗЕТА

НОВОСТИ ИЗ СОЦСЕТЕЙ

ДОРОГА К ШКОЛЕ. Вдоль забора школы № 18 на улице Ростовской в Симферополе на тротуаре, по которому дети должны идти на занятия, паркуют автомобили. Местные жители пытаются найти на них управу, но пока безрезультатно.

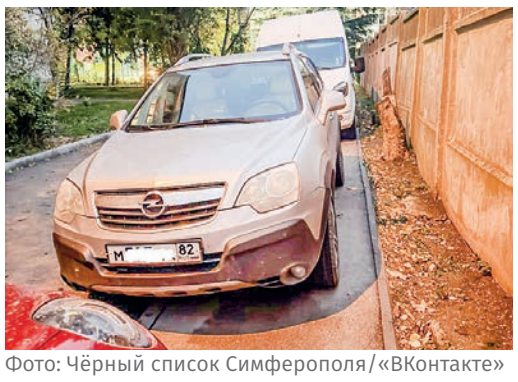

Фото: Чёрный список Симферополя/«ВКонтакте»

ГРАД В ЛИВАДИИ. Ялтинцы делятся в соцсетях фотографиями недавно прошедшего града. В частности, град выпал в Ливадии, а в Массандре лишь прошёл дождь.

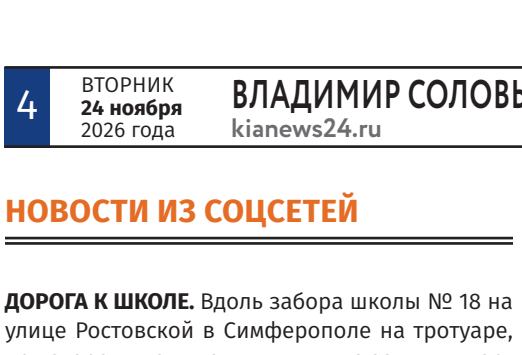

Фото: Валентин Вербицкий/«ВКонтакте»

«ТАНЦУЮЩИЙ» ОЛЕНЬ. В национальном парке «Крымский» фотоловушки не раз запечатлевали «танцующих», резвящихся в водоёмах оленей. Таким образом они избавляются от кровососущих насекомых и клещей.

Фото: Юлия Балахтинова/«Макс»

Подготовила Юлия ПОПОВА.

МОЯ РОССИЯ



КАЖДЫЙ ДОМ – ИСТОРИЯ

Пожалуй, в каждом городе есть старинный особняк, история которого полна тайн, мистики, легенд... Например, в Чебоксарах, столице Чувашии, есть старинное здание с интересной судьбой. В городе его, как и 100 лет назад, называют «особняк для Любочки».

КУПЕЧЕСКАЯ ДИНАСТИЯ

До революции эта улица в Чебоксарах называлась Благовещенской, потом – в духе времени – Карла Маркса, а сегодня – имени купца Ефремова. За что такая честь?

С середины XIX века в Чебоксарах эту фамилию знали хорошо. Отец и сын Ефремовы торговали лесом, хлебом, мёдом, хмелем. Со временем сын Прокопий стал купцом первой гильдии, заменил отца в делах, стал во главе династии. Занимался он не только бизнесом, но и общественной деятельностью, за что и был удостоен звания почётного гражданина города. С молодости он выбрал для себя девиз: «Не дремли, не плошай, не обижай».

Было у Прокопия три сына: Николай, Сергей и Фёдор. Они тоже успешно занимались бизнесом, не забывая о добрых делах на благо горожан. Открывали приюты, столовые для бедных, строили храмы. Украшением города стали и добротные купеческие особняки Ефремовых.

ПРОТИВ ВОЛИ ОТЦА

Младший из династии – Фёдор – в отличие от братьев меньше интересовался бизнесом, а больше – искусством, путешествиями. Из дальних странствий он привёз невесту Любочку. Была она то ли цыганкой, то ли итальянкой, то ли певицей, то ли артисткой... Купец-отец был категорически против брака сына с этой певуньей. А сын оказался с характером! Мол, не разрешили строить дом рядом с отцовским – и не надо: построю на высоком берегу Волги, чтоб все видели и любовались особняком для Любочки. Двухэтажный дом в стиле модерн был построен в 1911 году по последнему слову архитектуры и техники: с электричеством, водопроводом и даже телефоном! Тротуары возле дома были выложены новомодным асфальтом, в который были включены кусочки разноцветной смальты.

А внутри – парадная чугунная лестница каслинского литья, изразцовые печи и камины, паркет, лепнина, витражи... Плюс редкостная коллекция живописи, скульптуры, фарфора.

Горожане тёмными вечерами ходили к дому любоваться светящимися окнами и наслаждаться доносившейся музыкой: Любочка дивно пела.

СЧАСТЬЕ БЫЛО НЕДОЛГИМ

Но вскоре Любочка сбежала от мужа, а с кем и куда – до сих пор тайна. Потом грянула революция. Всё имущество купеческой семьи Ефремовых было конфисковано, в том числе и «чудо уездного захолустья», как называли особняк Ефремова-младшего. Взяв с собой лишь документы, братья Николай и Фёдор уехали в Казань. Там в 1921 году представители богатейшего купеческого рода умерли... от голода.

В доме же сначала обосновалась советская власть, потом здание передали республиканской библиотеке. Сейчас в этом отреставрированном особняке располагается художественный музей. Увы, былое великолепие сохранили только стены, а художественная коллекция Фёдора Прокопьевича Ефремова давно исчезла бесследно. Сохранилось лишь два небольших пейзажа французского художника XIX века. Местные называют музей «Третьяковка».

А ЧТО У НАС?

Немало знатных домов и в Симферополе. В здании бывшего Дома бракосочетания, построенном в 1904 году, в своё время выступали Шаляпин и Рахманинов, здесь работал Дыбенко, а потом звучал свадебный марш Мендельсона... Но это в прошлом. Сегодня здание по адресу: ул. Пушкина, 14, ждёт уже не молодожёнов, а реставрации.

Нина ПРУДНИКОВА. Фото автора.

ЗЕЛЕНО & КРАСИВО

К НОВОГОДНЕМУ СТОЛУ

Вырастить свежую зелень к новогоднему столу прямо на подоконнике можно без сложных теплиц и больших затрат. Достаточно учесть несколько базовых требований к свету, температуре и таре. Рекомендациями поделилась **садовод Инна Андреева**.

– Главное правило успеха – защита растений от жара батарей и сквозняков, – подчёркивает эксперт. — Оптимальная температура для зелёных культур составляет 18–22 °С.

Сухой квартирный воздух в отопительный сезон ухудшает рост листьев, поэтому рядом с посадками стоит поставить увлажнитель или обычную ёмкость с водой, а зелень периодически опрыскивать отстоянной водой.

Если окна не выходят на юг, посадкам понадобится вечерняя подсветка LED-светильниками или фитолампами с 17:00 до 20:00. В пасмурную погоду лампы лучше оставлять включёнными на весь световой день.

Для посадки выбирайте воздухопроницаемые горшки из глины или перфорированного пластика с дренажными отверстиями. Зелёному луку достаточно плоских ящиков высотой 9–12 сантиметров, пряным травам требуются ёмкости глубиной 12–16 сантиметров. Грунт должен хорошо удерживать влагу и пропускать излишки. Поливайте только после подсыхания верхних двух-трёх сантиметров почвы. Пряным травам нужно меньше воды, чем луку.

– Перед посадкой семена можно проверить в воде с лёгким добавлением марганцовки или стимулятора роста: пустотелые всплывут, а жизнеспособные опустятся на дно, – советует Андреева.

Подкармливать домашний огород лучше в солнечные дни комплексными растворимыми удобрениями раз в месяц-полтора строго по инструкции. Если листья желтеют, растениям не хватает азота. С калийными составами соблюдайте осторожность: их избыток провоцирует раннее стрелкование. Удобная альтернатива – разовое внесение в почвосмесь удобрений длительного действия для листовых овощей.



Фото: magnific.com.ru

– В комнатных условиях круглый год хорошо растут базилик, кориандр, мята, чабрец, зелёный лук, а также петрушка и укроп, – отмечает эксперт. Они дают всходы через два-три месяца после посева. Если планируете выращивать огурцы или томаты, покупайте исключительно теневыносливые сорта.

ЛУННЫЙ КАЛЕНДАРЬ САДОВОДА (24–30 НОЯБРЯ)

Полнолуние
24 ноября – отдохните.
Убывающая луна
25 ноября – рыхлите, окучивайте, подкармливайте.
26 ноября – сажайте корнеплоды, рыхлите.
27 ноября – выкопайте луковицы.
28 ноября – займитесь пересадкой, опрыскиванием.
29 ноября – займитесь обрезкой, подкормкой.
30 ноября – проведите борьбу с вредителями.

Подготовила Юлия ЗАХАРОВА.

#ЗОЖСГАЗЕТОЙ



Иллюстрация: zosterin-ultra.ru

ЧТО КРАДЁТ ВИТАМИНЫ

или превращает их в бесполезную пустышку?

Миллионы людей каждое утро глотают горсти витаминов, заедают их полезным завтраком и искренне верят, что так помогают своему организму справляться с авитаминозом. Что сводит эти усилия на нет?

ПРОХОДА НЕТ!

В списке главных причин, по которым витамины не доходят до клеток, – проблемы с ЖКТ и микрофлорой, неправильное сочетание с другими добавками, лекарствами и питанием.

Возьмём проблемы с ЖКТ и желчеоттоком. Основное всасывание происходит в тонкой кишке, и всё зависит от состояния её слизистой. Если стенка воспалена (при гастрите, колите, энтерите), ворсинки, через которые проходят питательные вещества, повреждаются и витамины буквально не находят прохода в кровь. Некоторые лекарства также могут мешать усвоению, влияя на кислотность желудка, мешая высвобождению некоторых витаминов из пищи и добавок.

Ухудшают всасываемость и проблемы с желчеоттоком. Ведь желчь нужна не только для переваривания жирной пищи, но ещё и для «доставки» витаминов. Если есть застой желчи или камни, жиры хуже перевариваются и жирорастворимые витамины (A, D, E, K) не могут всосаться. Например, витамин А (ретинол) отвечает за формирование скелета, а также за функцию эпителиоцитов – клеток, выстилающих слизистые, кожу, дыхательную и мочевыделительную системы, желудочно-кишечный тракт и роговицу глаз.

– Важный факт: без должной обработки пищи желчными кислотами ретинол (витамин А) не усваивается. А без достаточного уровня ретинола усвоение витамина D невозможно! Особенно важно знать, что без витамина А невозможен синтез белка. Одним из первых признаков дефицита витамина А является сухость кожи, такие проявления, как гиперкератоз и фолликулярный кератотоз, нарушения терморегуляции, хруст в суставах, цистит и недержание, – отмечает **врач-кардиолог кандидат медицинских наук Виктория Орлинская**.

КОНКУРЕНТЫ НЕ ДРЕМЛЮТ?

Ещё одно препятствие на пути витаминов – дисбактериоз и патогенная микрофлора. При сбое баланса микрофлоры (дисбактериозе) полезных бактерий становится меньше, а патогенные микроорганизмы начинают потреблять витамины, уничтожая их раньше, чем те успевают добраться до клеток слизистой. К дисбактериозу могут привести приём антибиотиков, дефицит клетчатки в рационе, хронические воспаления, стресс и некоторые лекарства.

Ещё одна незаметная причина неусвоения витаминных добавок – неправильное их сочетание с продуктами. Например, алкоголь повреждает слизистую кишечника и желчеотток, поэтому хуже всасываются жирорастворимые витамины A, D, E, усиливается диурез и теряются водорастворимые группы В. Курение ускоряет расход витамина С и снижает его концентрацию в крови. Фитаты (фитиновая кислота), которых много в орехах, злаках и бобовых, связывают минералы – цинк, железо, кальций – и выводят их из организма. Нивелировать действие фитиновой кислоты можно, замочив крупы, орехи, бобовые на несколько часов в воде.

ДИЖЕСТИВ КРАДЁТ ВИТАМИНЫ

Особым коварством отличаются кофе и чай, которые превращают дорогие витамины в бесполезную пустышку. Главные злодеи в них – кофеин, танины и хлорогеновая кислота. Они образуют комплексы с витаминами и минералами, делая их недоступными для всасывания.

– Считается, что чай и кофе работают как дижестивы, помогая переваривать пищу. Но есть нюанс: танины и кофеин мешают усвоению железа, особенно из растительных продуктов. Снижают его абсорбцию на 40–70% (для людей с анемией это критично, можно пить препараты железа месяцами без результата. – **Ред.**). Страдает и усвоение цинка (а ведь цинк критичен для иммунитета и заживления ран. – **Ред.**). Поэтому при хронических дефицитах питательных веществ, таких как низкий гемоглобин и ферритин, слабый иммунитет, выпадение волос, быстрое старение и ухудшение качества кожи, запивать еду чаем или кофе однозначно не стоит, – предупреждает **рациональный нутрициолог Ирина Шиманская**.

Ещё одна жертва кофеина – магний. При дефиците магния возникают судороги, аритмия, бессонница. Витамины группы В теряются из-за мочегонного эффекта. B1, B6, B12 просто вымываются, не успев принести пользу.

А хлорогеновая кислота нарушает всасывание кальция в тонком кишечнике. Это особенно опасно для женщин после менопаузы, когда каждый миллиграмм кальция на счету.

Поэтому идеальная схема употребления напитков с танинами: витамины – с завтраком, кофе – через 2–3 часа. Или наоборот: кофе – утром, витамины – в обед. В списке напитков-блокираторов, содержащих танины, также красное вино и газировка с кофеином.

Ольга НАГОРНАЯ.

МВД ПРЕДУПРЕЖДАЕТ

За прошедшую неделю – с 16 по 22 ноября – 47 жителей Крыма лишились более 32,2 миллиона рублей, поверив дистанционным мошенникам.

ПОСЫЛКУ ЗАКАЗЫВАЛИ? 38-летняя жительница Феодосии лишилась 210 тысяч рублей, поверив мошенникам, представившимся сотрудниками службы доставки и банковской организации. Сначала ей позвонил неизвестный, назвавшийся курьером маркетплейса. Под предлогом оформления доставки посылки он убедил её сообщить код из СМС. Вскоре потерпевшей поступило сообщение о якобы взломанной учётной записи на портале «Госуслуги» с номером «горячей линии». Позвонив по нему, женщина услышала, что её личные данные скомпрометированы, а сбережения находятся под угрозой. Дальше её направили к некоему сотруднику Центрального банка, который убедил феодосийку сообщить данные банковских карт и перевести деньги на неизвестные счета для их «защиты». Проверив баланс, женщина обнаружила списание денежных средств и обратилась в полицию.

ПРОДЛИТЕ ДОГОВОР. 66-летний житель Черноморского района лишился 105 990 рублей после общения с неизвестным, представившимся сотрудником оператора мобильной связи. В мессенджере собеседник сообщил, что для дальнейшего пользования услугами связи необходимо продлить действующий договор, предварительно подтвердив личность абонента. И заявил, что в случае невыполнения требований ему грозит штраф. Крымчанин в панике перевёл деньги со своего банковского счёта по предоставленным реквизитам. После получения средств злоумышленник перестал выходить на связь.

ДОРОГИЕ ЛАЙКИ. 43-летняя жительница Ленинского района лишилась 114 607 рублей, пытаясь заработать на выполнении простых заданий в интернете. Женщина увидела рекламное объявление с предложением дополнительного дохода. С ней связался некий куратор и объяснил, что для получения вознаграждения нужно проставлять отметки «Нравится» на товарах популярной торговой площадки. Крымчанка взялась за дело. Вскоре ей предложили перейти к более прибыльным операциям, для участия в которых необходимо было выкупать товары и вкладывать собственные средства. Якобы подобные действия позволят вернуть вложенные деньги с комиссией и увеличить заработок. Женщина рискнула и совершила пять переводов на различные банковские счета. Когда неизвестные потребовали внести ещё большую сумму для продолжения работы, дама заподозрила обман, но было поздно.

КУПИТЕ ЭЛЕКТРОСТАНЦИЮ. 49-летний житель Ялты лишился 62 300 рублей при попытке приобрести портативную электростанцию через интернет. Нашёл сайт магазина, предлагающего необходимое оборудование. Вскоре с ним через мессенджер связался менеджер торговой организации. В ходе переписки собеседник обсудил с покупателем условия приобретения товара и направил ссылку для оплаты заказа. Ялтинец перешёл по указанной ссылке и перечислил необходимую сумму. Однако после получения денег лжепродавец заблокировал покупателя, оставив его без заказанного оборудования и потраченных средств.

Рубрику ведёт Ольга НАГОРНАЯ.

РОДИЛИСЬ В ЭТОТ ДЕНЬ

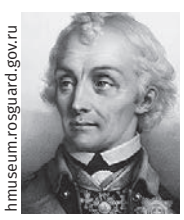

hmuseum.rosguard.gov.ru

1729, АЛЕКСАНДР СУВОРОВ
Великий русский полководец и военный теоретик, национальный герой России и один из основоположников русского военного искусства. Не проиграл ни одного сражения, причём все они (а это более 60) были выиграны при численном превосходстве неприятеля.



kinoafisha.info

1938, НАТАЛЬЯ КРАЧКОВСКАЯ
Советская и российская актриса театра и кино, заслуженная артистка России. Снялась в фильмах «12 стульев», «Иван Васильевич меняет профессию», «Эта весёлая планета», «Будьте моим мужем», «Покровские ворота» и др.

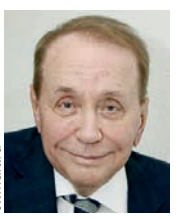

tv.mail.ru

1941, АЛЕКСАНДР МАСЛЯКОВ
Советский и российский телеведущий, руководитель и ведущий КВН. Также был ведущим популярных программ «А ну-ка, девушки», «Адреса молодых», «Алло, мы ищем таланты», «А ну-ка, парни», «Песня года» и др.

КОРОТКО

ЛЁГКАЯ АТЛЕТИКА. КАЗАНЬ БРАЛИ. В Казани прошли 27-е Всероссийские соревнования по лёгкой атлетике памяти заслуженного тренера России Юрия Красильникова. В манеже стадиона «Центральный» с 19 по 21 ноября за медали боролись 1 400 спортсменов из 55 регионов – это рекорд турнира. В 14 дисциплинах разыграли 84 комплекта наград. Ярким результатом отметились воспитанницы ялтинской СШОР № 1, выступавшие за сборную Крыма. В категории девушек до 18 лет они завоевали две золотые и одну серебряную медали. Анастасия Лазуро взяла золото в метании диска (38,04 м) и серебро в толкании ядра, обновив личный рекорд: 12,40 м. Ещё одну золотую награду принесла команде Анна Нугис: в метании копья она установила личный рекорд, отправив снаряд на 44,16 м.

БОКС. УВЕСИСТАЯ СЕРИЯ. В Санкт-Петербурге с 15 по 21 ноября прошёл Кубок Н. А. Никифорова-Денисова – всероссийские соревнования по боксу среди юниоров 16–17 лет. Турнир с богатой историей (проводится с 1975 года) в этот раз собрал 145 спортсменов из разных регионов страны. Из-за новых весовых категорий борьба за медали получилась особенно напряжённой. Сборная Крыма завоевала две награды: Мухаммад Усейнов (до 50 кг) взял золото, а Мухамед Османов (до 60 кг) – бронзу. Успех крымчан – заслуга тренеров Павла Кабаргина, Фарида Надыршина и Руслана Аджимуратова. Серебро в весе до 70 кг выиграл севастополец Максим Зеленов (тренер – Олег Тюрин). В финале он уступил Ростиславу Тедееву из Северной Осетии.

ХУДОЖЕСТВЕННАЯ ГИМНАСТИКА. ОРУЖИЕ – ГРАЦИЯ. В Алуште прошли Республиканские соревнования по художественной гимнастике и турнир, приуроченный ко Дню матери. Воспитанницы Спортивной школы № 9 ярко проявили себя и завоевали множество наград. На республиканских стартах отличились Анна Аль-Зайдеин (бронза) и команды «Алушта-1» (2014 г. р.) и «Алушта МС» – обе взяли золото. В рамках турнира ко Дню матери успех сопутствовал сразу нескольким коллективам: золото завоевали команды «Звёздочки» (2017 г. р.) и «Алушта-2» (2015 г. р.). В индивидуальных выступлениях гимнастки также показали высокий уровень: золотые медали выиграли Татьяна Дикарева, Алана Туктарова, Соня Слуцкая, Лолита Мосякина и Устина Божий; серебряные – Александра Шатунова, Варя Канюка и Елизавета Ашурова; бронзовую награду взяла Валерия Келарова.

ШАХМАТЫ. ХОД КОНЁМ. В Симферополе в шахматном клубе «ИнтелКиммерия» прошёл чемпионат Крыма по шахматам среди мужчин и женщин. В соревновании поучаствовали сильнейшие игроки региона. У мужчин седьмой титул чемпиона Крыма завоевал международный мастер Александр Трускавецкий. Симферопольский гроссмейстер практически не допустил ошибок, набрав 8,5 очка из 9 возможных. Серебро досталось международному гроссмейстеру Дмитрию Кряквину (7,5 очка), а бронзу взял молодой талант Максим Иванов – кандидат в мастера спорта и бронзовый призёр первенства России (6 очков). Среди женщин седьмой раз чемпионкой стала мастер ФИДЕ Юлия Пищаль из Симферополя. Второе место заняла Надежда Конотовская из Сакского района, третье – юная симферопольская шахматистка Фериде Асанова.

ФУТБОЛ



Фото: «ВКонтакте» ФК «МАК»

«ТАВРИЯ» НА ВЕРШИНЕ!

Симферопольцы досрочно взяли золото чемпионата КФС

«Таврия» обыграла джанкойский «МАК» в предпоследнем туре Премьер-лиги и стала недосягаемой для конкурентов. Серебряные медали достались «Ялте», а обладатель бронзы определится в заключительном матче сезона.

НАПРЯЖЁННАЯ ВСТРЕЧА

Симферопольская «Таврия» досрочно стала чемпионом Премьер-лиги Крымского футбольного союза сезона-2026. Команда Владимира Мартынова обеспечила себе первое место за тур до окончания турнира, обыграв на домашнем поле джанкойский «МАК» в матче 27-го тура. Встреча завершилась со счётом 3 : 2.

Поединок получился напряжённым: первыми отличились гости. На 31-й минуте Азамат Бекмуханов отправил мяч в ворота симферопольцев и вывел «МАК» вперёд. Однако после перерыва хозяева сумели переломить ход игры. На 53-й минуте Абдурашидбек Тохиров восстановил равновесие, а на 75-й Илья Зинченко забил второй мяч «Таврии». Ещё через восемь минут Андрей Самойленко увеличил преимущество симферопольской команды до двух голов. В добавленное время Вадим Гришин сократил отставание джанкойцев, но изменить исход встречи они уже не смогли.

> ЗАКЛЮЧИТЕЛЬНЫЕ ВСТРЕЧИ ПРЕМЬЕР-ЛИГИ КФС СЕЗОНА-2026 СОСТОЯТСЯ В СУББОТУ, 28 НОЯБРЯ. ВСЕ ТРИ МАТЧА НАЧНУТСЯ В 14:00. «ЯЛТА» СЫГРАЕТ СО «СПАРТОЙ-КТ», КЕРЧЕНСКИЙ «ОКЕАН» ПРИМЕТ «МАК», А УЖЕ СТАВШАЯ ЧЕМПИОНОМ «ТАВРИЯ» ВСТРЕТИТСЯ С «ФЕОДОСИЕЙ»

После 27 туров у «Таврии» 55 очков. Таким образом, даже в случае поражения в заключительном матче симферопольцы сохранят лидерство и станут обладателями чемпионского титула.

ВОЛЕВАЯ ПОБЕДА

Вторую строчку турнирной таблицы и серебряные медали досрочно обеспечила себе «Ялта». В домашней встрече с джанкойским «Заречным» команда также добилась волевой победы со счётом 3 : 2. При этом после первого тайма положение ялтинцев выглядело непростым: они уступали сопернику с разницей в два мяча.

Во второй половине игры хозяева сумели отыграться. Сначала Сослан Засеев, а затем Савва Котов поразили ворота «Заречного», сравняв счёт. Развязка наступила уже в компенсированное время: на 2-й минуте Никита Торгашов забил победный гол и принёс своей команде три очка. В активе «Ялты» теперь 52 балла.

ЗАКЛЮЧИТЕЛЬНАЯ БОРЬБА

Главная интрига перед заключительным туром сохраняется в борьбе за бронзовые награды. На третьем и четвёртом местах располагаются «Заречный» и «МАК», набравшие по 42 очка. При этом у джанкойской команды остаётся возможность улучшить своё положение в последнем матче. «МАК» встретится с керченским «Океаном», и для завоевания бронзы ему достаточно сыграть вничью.

Ещё один матч 27-го тура состоялся между молодёжненской «Спартой-КТ» и керченским «Океаном». Команды не смогли определить победителя, встреча завершилась со счётом 2 : 2. В составе керчан голами отметились Эрик Нахатакян и Арсен Черткоев. У хозяев отличились Тимофей Сафонов и Мустафа Аблаев.

По итогам предпоследнего тура «Океан» занимает пятое место с 18 очками, «Спарта-КТ» располагается на шестой строчке с 15 баллами. Замыкает таблицу «Феодосия», в активе которой восемь очков. Команда пропускала матчи 27-го тура.

Заключительные встречи Премьер-лиги КФС сезона-2026 состоятся в субботу, 28 ноября. Все три матча начнутся в 14:00. «Ялта» сыграет со «Спартой-КТ», керченский «Океан» примет «МАК», а уже ставшая чемпионом «Таврия» встретится с «Феодосией». Несмотря на определившуюся судьбу золотых и серебряных медалей, последний игровой день должен поставить точку в борьбе за третье место.

Андрей НОВОХАТЬКО.

СКАЗАНО



tildacdn.com

Должно совпасть много определённых обстоятельств. У меня на этот вопрос нет ответа».

Исполняющий обязанности главного тренера «Локомотива» Сергей ОВЧИННИКОВ не пролил свет на ситуацию со своим будущим у руля «железнодорожников».

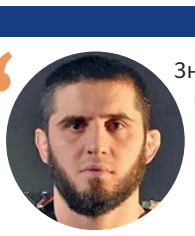

yandex.net

Знаю, что у пацанов были двойные премиальные. Но если бы были тройные, то обыграли бы «Спартак».

Чемпион UFC Ислам МАХАЧЕВ иронично поддержал земляков из дагестанского «Динамо» после ничьей 1 : 1 со «Спартаком».



sovsport.ru

На своей подаче всё как-то неправильно пошло».

Пятая ракетка мира россиянин Даниил МЕДВЕДЕВ оценил свою партию с немцем Александром Зверевым в 1/2 финала турнира ATP.

Рубрику «СПОРТ» ведёт Павел СЕМЁНОВ.

СРЕДА, 25 НОЯБРЯ

ПЕРВЫЙ канал

05:00 «Доброе утро» 0+
09:00, 12:00, 15:00, 18:00, 03:00 Новости
09:25 «Модный приговор» 0+
10:15 «Жить здорово!» 16+
11:00, 12:15, 18:30 «Время покажет» 16+
14:00, 17:00, 23:00 «Большая игра» 16+
15:15 «Давай поженимся!» 16+
16:05 «Мужское/Женское» 16+
19:50 «Пусть говорят» 16+
21:00 Время
22:00 Т/с «Мосгаз. Дело №12. Южный порт» 16+
00:00 «Шоу Вована и Лексуса» 16+
01:00, 03:05 Подкаст.Лаб 16+

РОССИЯ 1

05:00 «Утро России»
09:00, 11:00, 14:00, 16:30, 20:00, 03:00 Вести
09:30 Местное время
09:55 «О самом главном». Ток-шоу 12+
11:30, 21:10 Вести. Местное время
12:00, 18:00 «60 минут». Ток-шоу 12+
14:30, 02:20, 03:30 Т/с «Райский. Продолжение» 16+
17:00 «Малахов» 16+
21:30 Т/с «Тайны следствия» 16+
23:40 «Вечер с Владимиром Соловьёвым» 12+

5 ПЯТЫЙ канал

05:00, 09:00, 13:00, 17:00 «Известия» 16+
05:25, 05:50, 06:35, 07:20, 08:15, 09:30, 04:40 Т/с «Наш спецназ 4» 16+
08:25 «Стройнадзор» 16+
10:10, 11:05, 12:00, 12:55, 13:30, 14:20, 15:15, 16:05, 17:30 Т/с «Наш спецназ» 16+
18:20, 19:15, 19:55, 20:40, 21:25, 00:30, 01:25, 02:10, 02:50, 03:25, 04:05 Т/с «След» 16+
22:20, 23:05 Т/с «Великолепная пятёрка 7» 16+
00:00 «Известия. Итоговый выпуск» 16+

НТВ

06:00, 08:00, 10:00, 13:00, 16:00, 19:00, 00:20 Сегодня
06:25 «Утро. Самое лучшее» 16+
08:25, 10:35 Т/с «Морские дьяволы. Полярный конвой» 16+
13:25 «Чрезвычайное происшествие» 16+
14:00 «Место встречи» 16+
16:45 «За гранью» 16+
17:50 «ДНК» 16+
20:00 Т/с «Скорая помощь» 16+
22:15 Т/с «Хозяин» 16+
00:35 «Мы и наука. Наука и мы» 12+
01:40 Т/с «Случайный кадр» 16+
05:05 Д/ф «Шпицберген. Краеугольный архипелаг» 12+

ТВЦ

06:00 «Настроение»
08:15 «Доктор И...» 16+
08:45 Х/ф «Тайна за углом. Благоприятная среда» 16+
10:35 Д/ф «Александр Домогаров. Неудобный артист» 16+
11:30, 14:30, 17:50, 22:00 События 16+
11:50 Т/с «Дела житейские» 16+
13:45, 05:25 «Мой герой. Кирилл Туриченко» 12+
14:50 «Город новостей» 16+
15:05, 02:55 Т/с «Тёмная сторона света» 12+
17:00 Д/с «Актерские драмы. Крах карьеры» 16+
18:10 Х/ф «Уроки химии. Молекулы вкуса» 16+
20:00 Х/ф «Уроки химии. Очумелые ручки» 16+
22:35 «Хватит слухов!» 16+
23:05 «Хроники московского быта. Шокирующие мемуары» 16+
00:00 События. 25-й час 16+
00:30 «Петровка, 38» 16+
00:45 Д/ф «Настоящий детектив. Золотая рыбка» 16+
01:25 «Девяностые. Тур для дур» 16+
02:10 «Знак качества» 16+

РУССКИЙ РОМАН

07:45 Х/ф «В ожидании весны» 12+
09:25 Х/ф «Любовь и немножко пломбира» 12+
11:05 Х/ф «Ненавижу и люблю» 12+
14:30, 04:40 Х/ф «По щучьему велению» 6+
17:50 Х/ф «Химия чувств» 12+
19:30 Х/ф «Сон как жизнь» 12+
22:45 Х/ф «Жена по совместительству» 16+
00:25 Х/ф «Поздние цветы» 12+
03:10 Х/ф «Свидетели» 16+

ТНТ

07:00, 05:50 Т/с «СашаТаня» 16+
18:00 Т/с «Полярный» 16+
21:00 Т/с «Телохранители» 16+
23:00 Т/с «Тайный город» 16+
00:00 Х/ф «Дивергент, глава 3. За стеной» 12+
02:10 Х/ф «Дивергент, глава 2. Инсургент» 12+
03:55 Т/с «Однажды в России» 16+
05:00 «Утро ТНТ» 16+

СТС

05:00 «100 мест, где поесть» 16+
06:30 М/с «Маша и Медведь» 0+
08:05 «ПроСТО кухня» 12+
08:45 «Мне туда надо» 16+
09:45 Х/ф «All inclusive, или Всё включено» 16+
11:40 Х/ф «Всё включено 2» 16+
13:40, 16:50, 17:20 Т/с «Понаехавшие» 16+
17:50, 20:00, 20:30 Т/с «ИИнга» 16+
21:00 Х/ф «2:22» 16+
23:00 Х/ф «Петля времени» 18+
01:20 Х/ф «Лица в толпе» 18+
02:55 «Кино в деталях с Фёдором Бондарчуком» 18+
03:45 Х/ф «Везучий случай» 12+

ПЯТНИЦА!

05:00, 04:20 «Секреты на кухне» 16+
05:40, 00:40, 04:30 «Пятница News» 16+
06:10 «Кондитер» 16+
07:20, 13:30 «На ножах» 16+
10:30, 18:30 «Адский шеф» 16+
15:40 «Черный список. На кухне» 16+
01:10 Т/с «Комиссар Рекс» 16+
02:40 «Битва шефов» 16+

РЕТРО

05:25, 02:35 Х/ф «По улицам комод водили...» 0+
06:25, 03:45 Х/ф «Ар-хи-ме-ды!» 0+
07:55 М/ф «Крашеный лис» 0+
08:05 М/ф «Весенняя сказка» 0+
08:25, 12:25 М/ф «Сказка о храбром солдате» 0+
08:40, 12:45 М/ф «Дедушка и внучек» 0+
09:00 Х/ф «Крокодил Данди 2» 16+
10:45 Х/ф «Два Федора» 0+
13:05 М/ф «Желтый аист» 0+
13:15 Х/ф «Давай поженимся» 12+
14:40 Х/ф «Повесть о первой любви» 12+
16:15 Х/ф «Меня ждут на земле» 12+
17:40 Х/ф «Жди меня, Анна» 12+
19:00 Х/ф «Красные листья» 12+
20:40 Х/ф «Петля Ориона» 0+
22:10 Х/ф «Крокодил Данди» 16+
23:30 Х/ф «Мы, двое мужчин» 12+
00:50 Х/ф «Жизнь и удивительные приключения Робинзона Крузо» 0+

КИНОХИТ

00:40 Х/ф «Мистериум. Журнал 64» 16+
02:25 Х/ф «Ограбление» 16+
04:05 Х/ф «Ягуар» 12+
05:40 Х/ф «Никита» 18+
07:30 Х/ф «Сентиментальная ценность» 18+
09:35 Х/ф «Пророк» 12+
11:05 Х/ф «Жених напрокат» 16+
12:20 Х/ф «Крушение» 16+
14:05 Х/ф «За пределами закона» 18+
15:40 Х/ф «Вне/себя» 16+
17:30 Х/ф «Рэмбо. Первая кровь» 16+
19:00 Х/ф «Рэмбо III» 16+
20:35 Х/ф «Тюряга» 16+
22:20 Х/ф «Водопад Ангела» 18+

КИНОКОМЕДИЯ

01:05 Х/ф «Дело семейное» 18+
02:45 Х/ф «Вышибала» 18+
04:25 Х/ф «Каникулы строгого режима» 12+
06:35 Х/ф «Приключения желтого чемоданчика» 6+
08:15 Х/ф «Свидетели» 16+
09:55 Х/ф «Мое любимое привидение» 12+
11:40 Х/ф «За Палыча!» 12+
13:30 Х/ф «Крокодил Данди 2» 16+
15:35 Х/ф «Батя» 16+
17:05 Х/ф «Чего хотят женщины» 18+
19:30 Х/ф «Петрушка» 6+
21:05 Х/ф «Красотки» 16+
22:50 Х/ф «Лотерея» 16+

КРЫМ

06:00, 05:30 Мультфильмы 6+
06:30, 09:00, 13:00, 15:00, 17:00, 20:00, 00:00, 03:00 Новости 24 12+
07:00 «Утро нового дня» 12+
09:15, 01:20 Д/ц «Человеческий фактор» 16+
09:50 Д/ф «Сломанные судьбы» 16+
10:35, 03:30 Д/ф «В поисках Жванецкого» 16+
11:30 Т/с «Солнце в подарок» 12+
13:15 Т/с «Берега моей мечты» 12+
14:45 «Спорт. Лица» 12+
15:15, 20:30 Т/с «Расплата» 12+
17:15 «Спортики» 12+
17:30 «Крымское счастье» 12+
18:00 Дневники шоу «ТаланТы» 12+
18:10 «Север против Юга» 12+
18:35, 22:50, 00:30 Т/с «Ледников» 16+
22:20 «Добрый вечер» 16+
00:45, 01:50 Д/ц «Рассекреченная история» 16+

МИЛЛЕТ

06:00 «Диний субет» 12+
06:30, 11:30, 19:30 «Хаберлер» рус. яз. 16+
07:00 «Мераба, саба!» 12+
09:00 Х/ф «Пеле: Рождение легенды» 16+
10:45, 04:45 «Мирас» 12+
11:00 «Открытый разговор» 16+
11:15 М/ф Просто о важном. Про Миру и Гошу 0+
11:45 «Сандычыкъ» 12+
12:00 «Чокъ яша» 16+
12:30 «Чалгъыджы» 6+
13:00 Д/ф «Моя любовь - Россия! В черкесском ауле Фадеево» 12+
13:30, 17:30, 21:00, 02:30, 05:30 «Хаберлер» кр.тат.яз. 16+
13:45 Т/с «Любовь напоказ» 16+
14:30 «Тек арзум Ватан» 12+
15:30 Д/ф «Наша марка» 12+
15:45 Д/ф «Точка науки. Проверено наукой» 12+
16:00 Д/ф «Просто физика» 12+
16:30 М/ф кр.тат.яз. «Простокваши-но» 0+
16:45 Т/с «Танго для одной» 16+
17:45 Т/с «Психология преступления. Ничего личного» 16+
18:30 «Ильхам» 12+
18:45 «Вокруг мяча» 12+
20:00 Ток-шоу «За и против» 16+
21:30 М/ф кр. тат.яз. Простокваши-но 0+
21:45 Т/с «Любовь напоказ» 16+
22:30 Т/с «Охотники за головами» 16+
23:20 Т/с «Обручальное кольцо» 16+
00:10 Т/с «Танго для одной» 16+
01:00 Т/с «Психология преступления. Ничего личного» 16+

Ты любишь социальные проекты, готов помогать людям, отвечать на их вопросы и писать об этом?

Ты можешь стать частью большой команды «Крымской газеты»!



Если хочешь работать корреспондентом, позвони нам:
+7 (978) 207-90-81

ФИЛЬМ ДНЯ



Кадр из фильма

«ЧЕГО ХОТЯТ ЖЕНЩИНЫ» 18+

Самовлюблённый Ник Маршал уверен, что все женщины его обожают. Однажды он получает удар током и обнаруживает, что умеет читать женские мысли. Новоприобретённая способность многое изменит в его жизни.

ЧЕТВЕРГ, 26 НОЯБРЯ

ФИЛЬМ ДНЯ



Кадр из фильма

«НЕ ПАРА» 16+

Ироничная история любви проницательной девушки-детектива Савельевой и изобретательного аферист Кострова. В самый разгар бурного романа пятнадцатилетней давности Костров был вынужден оставить Савельеву. И теперь судьба, возвращая долги, сводит их снова, чтобы правильная идеалистка и обаятельный сорвиголова смогли вновь обрести друг друга.

ШОУ ДНЯ

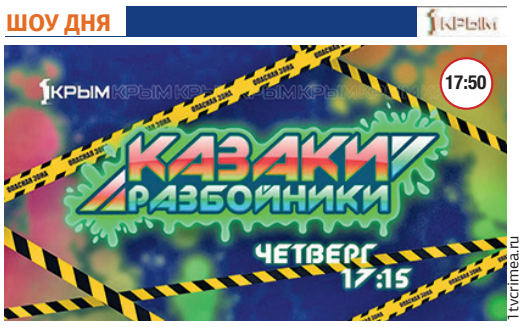

1.tvcrimea.ru

«КАЗАКИ-РАЗБОЙНИКИ» 12+

Игра для самых шустрых, сильных и находчивых. В каждом выпуске три участника сталкиваются с испытаниями на ловкость и смекалку и, если справляются, зарабатывают монеты, которые ведущий обменяет на деньги.

ПЕРВЫЙ канал

05:00 «Доброе утро» 0+
09:00, 12:00, 15:00, 18:00, 03:00 Новости
09:25 «Модный приговор» 0+
10:15 «Жить здорово!» 16+
11:00, 12:15, 18:30 «Время покажет» 16+
14:00, 17:00, 23:00 «Большая игра» 16+
15:15 «Давай поженимся!» 16+
16:05 «Мужское/Женское» 16+
19:50 «Пусть говорят» 16+
21:00 Время
22:00 Т/с «Мосгаз. Дело №12. Южный порт» 16+
00:10 Д/ф «Маргарита Назарова. Женщина в клетке» 12+
01:05, 03:05 Подкаст.Лаб 16+

РОССИЯ 1

05:00 «Утро России»
09:00, 11:00, 14:00, 16:30, 20:00, 03:00 Вести
09:30 Местное время
09:55 «О самом главном». Ток-шоу 12+
11:30, 21:10 Вести. Местное время
12:00, 18:00 «60 минут». Ток-шоу 12+
14:30, 02:20, 03:30 Т/с «Райский. Продолжение» 16+
17:00 «Малахов» 16+
21:30 Т/с «Тайны следствия» 16+
23:40 «Вечер с Владимиром Соловьёвым» 12+

5 ПЯТЫЙ канал

05:00, 09:00, 13:00, 17:00 «Известия» 16+
05:25, 05:45, 06:30, 07:15, 08:05, 09:30 Т/с «Наш спецназ 4» 16+
08:25 «Ваше здоровье!» 12+
10:05, 11:00, 11:55, 12:45, 13:30, 14:15, 15:05, 16:05, 17:30 Т/с «Наш спецназ» 16+
18:20, 19:10, 20:00, 20:40, 21:25, 00:55, 01:40, 02:25, 03:00, 03:40, 04:15 Т/с «След» 16+
22:20, 23:05 Т/с «Великолепная пятёрка 7» 16+
00:00 «Известия. Итоговый выпуск» 16+
00:30 «День ангела» 0+

НТВ

06:00, 08:00, 10:00, 13:00, 16:00, 19:00, 00:20 Сегодня
06:25 «Утро. Самое лучшее» 16+
08:25, 10:35 Т/с «Морские дьяволы. Полярный конвой» 16+
11:05 Т/с «Морские дьяволы. Вектор атаки» 16+
13:25 «Чрезвычайное происшествие» 16+
14:00 «Место встречи» 16+
16:45 «За гранью» 16+
17:50 «ДНК» 16+
20:00 Т/с «Скорая помощь» 16+
22:15 Т/с «Хозяин» 16+
00:40 «Поздняков» 16+
01:00 Х/ф «Статья 105» 16+
04:25 Т/с «Дело чести» 16+

ТВЦ

06:00 «Настроение»
08:15 «Доктор И...» 16+
08:40 Х/ф «Тайна за углом. Врачебные тайны» 16+
10:35, 05:20 Д/ф «Татьяна Доронина. Одиночество королевы» 16+
11:30, 14:30, 17:50, 22:00 События 16+
11:50 Т/с «Дела житейские» 16+
13:45 «Мой герой. Анна Шатилова» 12+
14:50 «Город новостей» 16+
15:05, 02:55 Т/с «Тёмная сторона света» 12+
17:00 Д/с «Актерские драмы. Трудные дети» 16+
18:15 Х/ф «Не пара» 16+
22:35 «10 самых... Звёздные династии» 16+
23:10 Д/с «Актерские драмы. Когда уходят мужчины» 16+
00:00 События. 25-й час 16+
00:30 «Петровка, 38» 16+
00:45 Д/ф «Охота на маньяка. Дело столичного душителя» 16+
01:25 Д/ф «Дорогие товарищи. Дело Елисеевского гастронома» 16+
02:10 Д/с «Легенды эстрады. Зажечь звезду» 16+
04:35 Д/с «Назад в СССР. Из жизни отдыхающих» 16+

РУССКИЙ РОМАН

07:50 Х/ф «Химия чувств» 12+
09:25 Х/ф «Жена по совместительству» 16+
11:05 Х/ф «Сон как жизнь» 12+
14:20, 04:10 Х/ф «Три товарища» 16+
17:40 Х/ф «Переписать любовь» 12+
19:30 Х/ф «Лучик» 12+
23:20 Х/ф «Цена измены» 12+
01:00 Х/ф «Вторая первая любовь» 12+

ТНТ

07:00, 05:50 Т/с «СашаТаня» 16+
18:00 Т/с «Полярный» 16+
21:00 Т/с «Телохранители» 16+
23:00 Т/с «Тайный город» 16+
00:00 Х/ф «Эдем» 18+
02:15 Х/ф «Апокалипсис» 18+
04:20 Т/с «Однажды в России» 16+
05:00 «Утро ТНТ» 16+

СТС

05:00, 04:40 «100 мест, где поесть» 16+
06:30 М/с «Маша и Медведь» 0+
08:05 «ПроСТО кухня» 12+
08:40 «Чем заняться в выходные?» 16+
09:50 Х/ф «30 свиданий» 16+
11:50 Х/ф «Ставка на любовь» 12+
13:40, 16:50, 17:20 Т/с «Понаехавшие» 16+
17:50, 20:00, 20:30 Т/с «ИИнга» 16+
21:00 Х/ф «Снегоуборщик» 18+
23:20 Х/ф «Профессионал» 16+
01:35 Х/ф «Всемирный потоп» 18+
03:10 Х/ф «К чёрту любовь!» 12+

ПЯТНИЦА!

05:00, 03:50 «Секреты на кухне» 16+
05:50, 01:00, 04:30 «Пятница News» 16+
06:20 «Кондитер» 16+
07:40 «На ножах» 16+
10:50 «Битва шефов» 16+
12:50 «Адский шеф» 16+
16:00 «Черный список. На кухне» 16+
19:00 «Выживалити. Легенда Альфа» 16+
22:00 «Умнее всех» 12+
01:20 Т/с «Комиссар Рекс» 16+
03:00 «Черный список» 16+

РЕТРО

05:10, 02:30 Х/ф «Куда он денется!» 12+
06:35, 04:00 Х/ф «Большой трамплин» 12+
07:55 М/ф «Кукушка и скворец» 0+
08:05 М/ф «Гуси-лебеди» 0+
08:25 М/ф «Друзья-товарищи» 0+
08:45 М/ф «Соломенный бычок» 0+
08:55 М/ф «Полкан и Шавка» 0+
09:05 Х/ф «Давай поженимся» 12+
10:30 Х/ф «Повесть о первой любви» 12+
12:05 Х/ф «Лесные качели» 0+
13:10 Х/ф «Меня ждут на земле» 12+
14:35 Х/ф «Жди меня, Анна» 12+
15:55 Х/ф «Красные листья» 12+
17:30 Х/ф «Петля Ориона» 0+
19:00 Х/ф «Миллион в брачной корзине» 12+
20:40 Х/ф «Укротительница тигров» 6+
22:30 Х/ф «Крокодил Данди 2» 16+
00:10 Х/ф «Два Федора» 0+
01:40 Х/ф «Все кого-то любят» 12+

КИНОХИТ

00:05 Х/ф «Вальдо» 16+
01:45 Х/ф «С любовью, Рози» 16+
03:20 Х/ф «Иллюзионист» 16+
05:00 Х/ф «Сердцеедки» 16+
07:00 Х/ф «Мистериум. Журнал 64» 16+
08:50 Х/ф «Никита» 18+
10:40 Х/ф «Иностранец» 18+
12:25 Х/ф «22 пули. Бессмертный» 16+
14:15 Х/ф «Рэмбо. Первая кровь» 16+
15:45 Х/ф «Универсальный солдат» 18+
17:25 Х/ф «Рэмбо. Первая кровь 2» 16+
19:00 Х/ф «Рэмбо IV» 18+
20:25 Х/ф «Терминатор 2. Судный день» 18+
22:50 Х/ф «Полный облом» 16+

КИНОКОМЕДИЯ

00:50 Х/ф «Семейный переполох» 6+
03:15 Х/ф «В баню!» 12+
05:10 Х/ф «ДМБ» 16+
06:45 Х/ф «Горыныч» 6+
08:35 Х/ф «Каникулы строгого режима» 12+
10:45 Х/ф «Крокодил Данди» 16+
12:35 Х/ф «За Палыча! 2» 16+
14:20 Х/ф «Петрушка» 6+
16:00 Х/ф «Батя 2. Дед» 12+
17:40 Х/ф «Няньки» 12+
19:30 Х/ф «Сокровища джунглей» 16+
21:05 Х/ф «Конец славы» 16+
22:55 Х/ф «Большая свадьба» 16+

КРЫМ

06:00, 05:30 Мультфильмы 6+
06:30, 09:00, 13:00, 15:00, 17:00, 20:00, 00:00, 03:00 Новости 24 12+
07:00 «Утро нового дня» 12+
09:15, 01:20 Д/ц «Человеческий фактор» 16+
09:50 Д/ф «Проклятие кремлевских жен» 16+
10:35, 03:30 Д/ф «Слушай, Ленинград, я тебе спою» 16+
11:30, 13:15 Т/с «Берега моей мечты» 12+
14:45 «Клуб Шико» 12+
15:15, 20:30 Т/с «Расплата» 12+
17:15 «PROбуй» 12+
17:30 «Спорт. Лица» 12+
17:50 «Казаки-разбойники» 12+
18:20 «Похимичим» 12+
18:35, 22:20 Т/с «Ледников» 16+
23:45, 05:15 Д/ц «Первооткрыватели» 12+
00:30, 01:50 Д/ц «Рассекреченная история» 16+

МИЛЛЕТ

06:00 «Хызмет ве берекет» 12+
06:30, 11:30, 19:30 «Хаберлер» рус. яз. 16+
07:00 «Мераба, саба!» 12+
09:00 «Народы Крыма» 12+
09:30 «Ватаным Къырым» 12+
10:00 Ток-шоу «За и против» 16+
11:00 «Яйля бою» 6+
11:45 М/ф Просто о важном. Про Миру и Гошу 0+
12:00, 18:15, 04:45 «Мирас» 12+
12:15 Д/ф «Загадки века» 12+
13:00 Д/ф «Лекция-экскурсия. История» 12+
13:30, 17:30, 21:00, 02:30, 05:30 «Хаберлер» кр.тат.яз. 16+
13:45 Т/с «Любовь напоказ» 16+
14:30 Д/ф «Тайные механизмы природы» 12+
15:00 Д/ф «Моя любовь - Россия! Синий лен на волжьих берегах» 12+
15:30 Д/ф «Точка науки. Проверено наукой» 12+
15:45 Д/ф «Наша марка» 12+
16:00 Д/ф «Просто физика» 12+
16:30 М/ф кр.тат.яз. «Простокваши-но» 0+
16:45 Т/с «Танго для одной» 16+
17:45 Т/с «Психология преступления. Ничего личного» 16+
18:30» Ильхам» 12+
19:00 «Открытый разговор» 16+
19:15, 01:45 «Ватан хатырасы» 12+
20:00 «Несиллер сеси» 16+
20:45, 02:00 «Тарих излери» 12+
21:30 М/ф кр. тат.яз.Простокваши-но 0+
21:45 Т/с «Любовь напоказ» 16+
22:30 Т/с «Охотники за головами» 16+
23:15 Т/с «Обручальное кольцо» 16+
00:05 Т/с «Танго для одной» 16+

В программе телепередач возможны изменения. За содержание программы редакция ответственности не несёт.

ЧАЙНВОРД

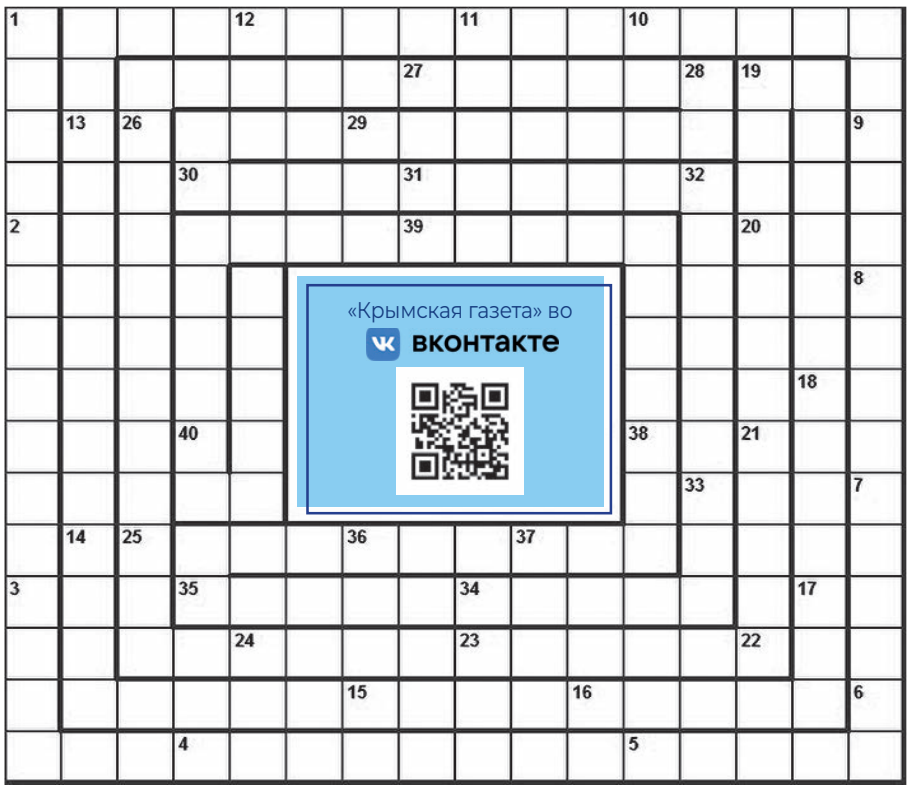

1. Орудие труда с советского герба. **2**. Российский флаг по цвету. **3**. Мать Ярослава Мудрого. **4**. Имя первой жены Ивана Грозного. **5**. Российский актёр, исполнивший роль Петра III в фильме «Екатерина». **6**. Центр древнерусского княжества. **7**. Легендарный русский крейсер. **8**. Персонаж «Хождения по мукам» Алексея Толстого. **9**. Верховное божество древних славян. **10**. Этим именем раньше называли Масленицу. **11**. Славянский бог плодородия. **12**. Диалектное явление русского языка. **13**. Русская императрица. **14**. Русский царь, отменивший крепостное право. **15**. Первый русский князь. **16**. «В людях Ананья, а дома...» (пословица). **17**. Старинное название рубина, сапфира. **18**. Первая военно-морская база России. **19**. Ласковое название голубя. **20**. Кем служил отец Григория Распутина? **21**. Кружало на Руси. **22**. Федеральная трасса России. **23**. Чулан, кладовая в избе. **24**. Самая большая по площади ландшафтная зона России. **25**. Советская актриса, исполнившая роль Тётушки-Непогодушки в фильме «Марья-искусница». **26**. Российский писатель-этнограф, собиратель народных песен, присловий, загадок и побасёнок. **27**. Поэт Серебряного века, в 30-е годы возглавлял издательство «Земля и фабрика». **28**. Музыкальный инструмент, вид гармони. **29**. Пьеса русского писателя Александра Островского «Не было ни гроша, да вдруг...». **30**. Звук, давший название одной из башен Кремля. **31**. Российский атомный ледокол. **32**. Воевода Мономаха. **33**. Первый официальный посол России в Японии. **34**. Имя неваляшки. **35**. Верхняя одежда героя картины Ильи Репина «Не ждали». **36**. Буква кириллицы. **37**. Облегчая участь крестьян, Евгений Онегин заменил этим барщину. **38**. Русский народник, разработал проект реактивного летательного аппарата. **39**. Травница у древних славян. **40**. Русский военный дирижёр и композитор, автор марша «Прощание славянки».

Составила Лина НОВИЦКАЯ.

ОТВЕТЫ НА КРОССВОРД, ОПУБЛИКОВАННЫЙ в № 215 от 23.11.2026

ПО ГОРИЗОНТАЛИ: 1. Сезам. 6. Владигеров. 8. Забайкалец. 10. Таро. 11. Королевство. 16. Расспрос. 17. Ева. 18. Келебримбор. 20. Опрятность. 21. Ньют. 23. Стекляшкин. 24. Бабай. **ПО ВЕРТИКАЛИ:** 2. Елисей. 3. Агей. 4. Канатоходец. 5. Корабельщик. 6. Вейопатис. 7. Иоланта. 8. Зорро. 9. Бисер. 11. Кика. 12. Рулле. 13. Лабаф. 14. Вжик. 15. Тобик. 19. Стелла. 22. Яшка.



На правах социальной рекламы



ЗАКЛЮЧИ КОНТРАКТ В КРЫМУ

сразу 2 600 000 руб.
при заключении контракта на территории Республики Крым*

ЗВОНИ 117
(звонок бесплатный)
8 (3652) 66-85-71
8 (990) 113-96-64

СОЦИАЛЬНЫЕ ГАРАНТИИ ВОЕННОСЛУЖАЩИХ ПО КОНТРАКТУ В РЕСПУБЛИКЕ КРЫМ

от 5 000 000 руб. за первый год при заключении контракта на территории Республики Крым

Единовременные денежные выплаты:
1 200 000 руб. – региональная выплата,
400 000 руб. – федеральная выплата,
от 220 000 руб. – ежемесячно.
Предоставление земельного участка в собственность при заключении контракта в Республике Крым независимо от места регистрации и проживания на территории Российской Федерации или денежная компенсация – 1 000 000 руб.
(Закон Республики Крым № 66-ЗРК/2015).
*подробнее: rk.gov.ru

ПРИХОДИ В ВОЕННЫЙ КОМИССАРИАТ ПО МЕСТУ ЖИТЕЛЬСТВА ИЛИ В ПУНКТ ОТБОРА:
Республика Крым, г. Симферополь, ул. Киевская, д. 152.

ПРОСТЫЕ ПРАВИЛА

ПОКУПАЕМ НА РАЗВЕС

Нужно запомнить, что наречное сочетание «на развес» пишется раздельно. И пусть вас не смущает отдельно стоящее слово «развес»: оно существует и означает действие по глаголу «развесить».

Рубрику ведёт Мария САВИНА.

АНЕКДОТЫ

♦♦♦

Любитель оперы спрашивает у кассира:
– Нет ли у вас билетов ближе к сцене?
– К сожалению, нет, синьор.
– Вы уверены, что эти места около сцены?
– Да, синьор.
– И всё-таки нет ли у вас мест поближе?
– Если вы сядете ещё ближе, вас придётся включать в список исполнителей.

♦♦♦

Мозг думает, что тебе 26, тело думает, что тебе 69, а плейлист уверен, что сейчас 90-е.

♦♦♦

– Какая странная у вас шпага, сударь.
– Это арматура, сэр.

♦♦♦

Крановщик 6-го разряда Сидоров, не уходя с работы, забрал ребёнка из детского сада.

ГОРОСКОП НА ЗАВТРА

ОВЕН. День потребует от вас не скорости, а осознанности. Желание действовать быстро будет сильным, но именно пауза поможет принять верное решение.

ТЕЛЕЦ. Вы будете особенно чувствительны к атмосфере вокруг. Любые мелочи могут либо вдохновлять, либо раздражать – всё зависит от того, что вы выберете для себя.

БЛИЗНЕЦЫ. Общение выйдет на первый план. Вас слышат, понимают и поддерживают, а идеи находят отклик. Возможны неожиданные предложения или интересные знакомства, которые в будущем сыграют важную роль.

РАК. Вам важно замедлиться, прислушаться к своим ощущениям и не требовать от себя невозможного.

ЛЕВ. Вы будете в центре внимания, даже если не стремитесь к этому. Ваши слова и поступки особенно заметны, поэтому важно действовать достойно и уверенно.

ДЕВА. День потребует собранности и чёткости. Мелкие детали могут сыграть решающую роль, поэтому не торопитесь и не упускайте нюансы.

ВЕСЫ. Многое складывается гармонично, будто само собой. Вам удастся находить баланс между желаниями и обязанностями, между личным и общим.

СКОРПИОН. Это отличный день для принятия решений, которые требуют глубины и честности с собой. Не стоит делиться планами со всеми подряд: тишина сильнее слов.

СТРЕЛЕЦ. День может начаться с лёгкого беспокойства, но не позволяйте ему сбить вас с курса. Чем спокойнее вы реагируете на происходящее, тем быстрее всё встаёт на свои места.

КОЗЕРОГ. Вы особенно остро ощутите ответственность и за себя, и за других. Но не берите на себя больше, чем нужно.

ВОДОЛЕЙ. День принесёт ощущение свободы и лёгкости. Вам захочется экспериментировать, пробовать новое. Звезды поддерживают смелые идеи и нестандартные решения.

РЫБЫ. Чувства станут глубже, а мысли – яснее. Вы словно настраиваетесь на правильную волну и начинаете лучше понимать себя и окружающих.

Газета «Крымская газета» № 216 (22405) от 24.11.2026
Главный редактор: Мария Юрьевна Волконская
Выпускающий редактор: Людмила Павловна Коновалова

Учредитель газеты: Государственное бюджетное учреждение Республики Крым «Редакция газеты «Крымская газета»
Учредитель ГБУ РК «Редакция газеты «Крымская газета»: Министерство внутренней политики, информации и связи Республики Крым
Издатель и редакция: Государственное бюджетное учреждение Республики Крым «Редакция газеты «Крымская газета»

Адрес издателя и редакции: 295015, Симферополь, ул. Козлова, 45а.
Телефоны редакции: (3652) 51-88-46, 51-88-41, +7 (978) 207-90-81.
E-mail: info@gazetacrimea.ru, redakciya@gazetacrimea.ru, chitatel@gazetacrimea.ru
Отдел рекламы: +7 (978) 000-00-33, marketing@gazetacrimea.ru

Отпечатано в АО «Издательство и типография «Таврида», 295051, г. Симферополь, ул. Генерала Васильева, 44. Офсетная печать. Печ. л. 1.

Свидетельство о регистрации средства массовой информации ПИ № ФС77-65163 от 28 марта 2016 г., выдано Федеральной службой по надзору в сфере связи, информационных технологий и массовых коммуникаций (Роскомнадзор). 16+

Номер подписан 23.11.2026.
Время подписания в печать: по графику – 19:00, фактическое – 19:00.
Заказ 1340 | Общий тираж: 5861, из которых 5073 – бесплатно, 788 – цена свободная.

Авторы опубликованных материалов несут ответственность за точность приведённых фактов, цитат, экономических, социологических и других данных, собственных имён, географических названий. Редакция в переписку с читателями не вступает. При перепечатке материалов ссылка на «Крымскую газету» обязательна. Точка зрения авторов публикуемых материалов может не совпадать с позицией редакции. Рукописи не рецензируются и не возвращаются. За содержание рекламных материалов редакция ответственности не несёт. «Хороший пример», «Знаковое событие», ⊠ – материалы публикуются на коммерческой основе.

Подписные индексы: 61055 – для физлиц, 21724 – для юрлиц.