85 лет пишем о главном

1934 год · 1945 год · 1961 год · 1980 год · 2014 год · 2018 год

КРЫМСКАЯ ГАЗЕТА

gazetacrimea.ru

16+

№ 88 (20583)

Четверг, 23 мая 2019 года

Издаётся с 6 июля 1934 года

СИСТЕМА ОМС ОТМЕТИЛА ПЕРВЫЙ КРЫМСКИЙ ЮБИЛЕЙ >>> стр. 5 ВИЧ ОПАСЕН, НО НЕ ПРИГОВОР >>> стр. 6 ТВ воскресенье

КОРОТКО >>>

Исправили ошибку

МОСКВА. Компания Apple исправила ошибку с отображением Крыма на картах, связанную с неверным указанием территориальной принадлежности полуострова, сообщил председатель профильного комитета Госдумы РФ по информационной политике, информационным технологиям и связи Леонид Левин. Остаются вопросы к сервису «Погода», который не подчёркивает принадлежность крымских городов России.

Пострадали туристы

РИМ. Последствия ДТП с автобусом, в котором были российские туристы, могли оказаться тяжелее: машину остановили деревья, растущие на склоне. Авария случилась в среду утром на трассе Сиена – Флоренция в Италии. Погиб один человек, десять ранены. Всего в автобусе было 60 пассажиров, рассказали в российском диппредставительстве.

ЦИФРА >>>

50 тыс. кв. м

крымского морского дна обследовали в преддверии лета спасатели-водолазы КРЫМ-СПАСа.

СКАЗАНО >>>

“ Фестиваль «Книжные аллеи» привлечёт в Ялту большое количество жителей и гостей Крыма... Фестиваль будет проходить с 4 июня по 4 июля уже третий год подряд. «Книжные аллеи» проводятся с 2017 года совместно с Правительством Санкт-Петербурга. Каждый год мы стараемся привнести новизну в проводимые мероприятия и разнообразить культурную программу. Также одна из целей мероприятия – развитие книгоиздания в Крыму».

Министр внутренней политики, информации и связи Сергей ЗЫРЯНОВ – на рабочем совещании в Ялте, где обсудили оргвопросы, связанные с размещением павильонов, дислокацией арт-зоны, обеспечением безопасности и правопорядка на «Книжных аллеях».

В курортном Судаке достаточно насущных вопросов, которые требуют мобильного решения. Фото: Михаил ГЛАДЧУК

Горячая пора

В Судаке решали проблемы аварийных домов, ФАПов и воды

Вчера глава Крыма Сергей Аксёнов провёл выездное совещание в Судаке по актуальным проблемам региона.

Аварийные дома

Напомним, последнее выездное совещание в Судакском регионе глава республики проводил в апреле. И дал конкретные поручения местной власти по решению наиболее животрепещущих вопросов. Как уточнил в начале заседания вице-премьер Крыма Юрий Гоцанюк, из 30 поручений полностью было выполнено с того времени всего четыре. Одно из них касалось выявления аварийных многоквартирных домов, которые в итоге должны будут войти в программу расселения за государственный счёт.

По словам главы горадминистрации Судака Андрея Некрасова, выявлено 17 многоквартирных домов с признаками аварийности, однако пока поручение выполнено не в полном объёме, поэтому администрации придётся продолжить эту работу.

Что касается жилфонда, который стал аварийным, например, в результате пожара, как случилось с одним из общежитий города, здесь ситуация сложнее.

Долгая дорога к передаче

Чтобы принять действенное решение о расселении, общежитие должно быть передано в муниципальную собственность, что, по словам вице-премьера Юрия Гоцанюка, и планируется сделать. Уже после этого дома могут официально признать аварийными и включить в программу по расселению за бюджетный счёт. Однако эта процедура займёт порядка полутора лет. То есть всё это время жильцам придётся решать свои проблемы с жильём самостоятельно.

Глава Крыма Сергей Аксёнов потребовал разработать «дорожную карту» выхода из этой частой ситуации:

– По погорельцам – это форс-мажор, и не только здесь. На случай таких ситуаций давайте (разработаем. – **Ред.**) правила, в данном случае для органов власти. А также меры поддержки тем, у кого сгорело последнее имущество и, соответственно, нет перспективы приобретения самостоятельно нового жилья. Считаю, здесь надо искать варианты поддержки с точки зрения режима ЧС.

Мы же напомним, что российское законодательство рекомендует погорельцам обращаться к главе местной администрации с требованием о предоставлении жилого помещения из манёвренного фонда.

Продолжение на стр. 2

ПОГОДА НА ЗАВТРА

Симферополь	Севастополь	Ялта, Алушта	Евпатория	Черноморское	Феодосия	Керчь	Бахчисарай	Армянск	Джанкой	Судак	Белогорск	Кировское
+24 +13	+21 +14	+23 +18	+22 +14	+23 +16	+21 +14	+23 +14	+23 +11	+25 +16	+27 +12	+20 +13	+23 +12	+24 +14

официальный печатный орган Совета министров Республики Крым | КРЫМСКАЯ ГАЗЕТА
23 мая 2019 года, четверг
www.gazetacrimea.ru

ВЕСТИ ЮФО >>>

Дорога к морю

СЕВАСТОПОЛЬ. Ленинский районный суд Севастополя обязал правительство города переделать недавно открытый парк имени Анны Ахматовой и пляж «Солнечный» для удобства маломобильных граждан. Парк был реконструирован по федеральной целевой программе развития Крыма и Севастополя и открыт в феврале 2018 года. Стоимость работ составила 135 миллионов рублей. Но при строительстве подрядчик и чиновники напрочь забыли о создании условий для инвалидов. Общественники совместно с маломобильными жителями провели в парке Ахматовой инспекцию и обнаружили более 40 нарушений «доступной среды». Поскольку реакции властей не было, инвалид первой группы Виктория Мищенко обратилась в суд.

Тревожный звоночек

КРАСНОДАРСКИЙ КРАЙ. В Новороссийске суд приговорил местного жителя к 1,6 года лишения свободы за ложное сообщение о минировании кафе. Всё началось с конфликта посетителя с сотрудниками заведения. Чтобы отомстить за то, что его выгнали из кафе, дебошир и позвонил в экстренные службы. «Позже удалось выяснить, кто сделал этот звонок. Суд согласился с предоставленными прокуратурой доказательствами и признал обвиняемого виновным в заведомо ложном сообщении об акте терроризма», – рассказали в прокуратуре Краснодарского края. По данным правоохранителей, дебошир уже возместил причинённый заведению ущерб. Отбывать наказание он будет в колонии-поселении.

Везёт же людям!

ВОЛГОГРАДСКАЯ ОБЛАСТЬ. Супруги Владимир и Надежда Морозовы из Волгоградской области выиграли в лотерею 4,9 миллиона рублей. О своей удаче Морозовы узнали, когда проверили итоги розыгрыша в Интернете. «Мы несколько раз смотрели результат тиража, числа совпали. Но до конца не верили в такое везение», – сказал Владимир Морозов. Участие в лотереях – их семейное хобби. Владимир всегда анализирует архивы тиражей, а Надежда отмечает любимые числа. На оформление выигрыша пара приехала с внуком Филиппом. Полученные деньги победители планируют отложить на его будущее.

Некриминальное чтиво

РОСТОВСКАЯ ОБЛАСТЬ. Вчера в Таганроге стартовал международный Чеховский книжный фестиваль. Он продлится до 25 мая. Как рассказали в региональном министерстве культуры, гостями праздника станут российские писатели и поэты. Так, в числе них писатель и сценарист Данил Корецкий, а также публицист Захар Прилепин. В программе фестиваля – открытые уроки, семинары, а также творческие встречи и мастер-классы.

Здоровая суббота

АСТРАХАНСКАЯ ОБЛАСТЬ. 25 мая в Астрахани пройдёт пятая «Суббота для здоровья». С 9:00 до 15:00 поликлиники, диспансеры, клинико-диагностические центры детской и Александровской больниц будут открыты для горожан, которые смогут пройти диспансеризацию и профилактический осмотр, получить консультации врачей. «Суббота для здоровья» проводится в рамках Года здоровья, который был объявлен врио губернатора Сергеем Морозовым.

ВЛАСТЬ

Горячая пора

Начало на стр. 1

Согласно п. 3 ч. 1 ст. 92 и ч. 2 ст. 99 Жилищного кодекса РФ, жилые помещения манёвренного фонда предоставляются по установленным Жилищным кодексом РФ основаниям гражданам, не обеспеченным жилыми помещениями. Они предназначены для временного проживания граждан, у которых единственные жилые помещения стали непригодными для проживания в результате чрезвычайных обстоятельств (п. 3 ст. 95 Жилищного кодекса РФ). К слову, отказ местной администрации в предоставлении жилого помещения из манёвренного фонда может быть обжалован в суде.

Без права собственности

К сожалению, формирование манёвренного фонда жилья в населённых пунктах республики ещё не пришло к логическому завершению. Не исключение и курортный Судак. Инвентаризация всех жилых и нежилых помещений муниципальной собственности финиширует только сегодня, хотя в российском законодательном поле мы находимся уже пять лет.

Глава горадминистрации Судака Андрей Некрасов заверил:

– Инвентаризация уже проведена. Работа по оформления прав муниципальной собственности на объекты недвижимости – квартиры и нежилые помещения – ведётся. У нас числится 843 объекта недвижимости. Из них 384 объекта жилфонда. По состоянию на 1 мая зарегистрировано право собственности на 155 объектов жилфонда.

По его словам, за два года на кадастрирование, регистрацию права муниципальной собственности на объекты запланировано потратить более 2,5 млн.

Как видим, город выведет муниципальную недвижимость в правовое поле не раньше чем через два года. И только после этого будет ясно, сколько недвижимости может войти в манёвренный фонд жилья для погорельцев.

Тепло ли вам, медики?

Как и во многих регионах, в Судаке оставался больным вопрос работы ФАПов. По поручению главы республики муниципалитет должен был отремонтировать несколько из них, например, в селе Грушевка.

– Уже есть положительное техзаключение по обследованию несущих конструкций в Грушевской амбулатории. Минздрав предусматривает деньги. До 20 июня планируется получение проектно-сметной документации по ремонту амбулатории, – утверждает Андрей Некрасов.

Как заявил министр здравоохранения РК Александр Голенко, также выполнено поручение по ФАПам в селах Дачное и Лесное, где врачи всю зиму работали без отопления. В Лесном сплит-система уже установлена, в Дачном монтируется.

У нас все равны

Остаётся проблемой полноценное водоснабжение в посёлке Новый Свет. «Вода Крыма» ожидает поступления из республиканского бюджета 7,5 млн рублей на краткосрочные меры, которые уже в этом курортном сезоне вполовину облегчат ситуацию с водой. В качестве долгосрочных мер в программу развития городского округа Судак уже заложены планы по реконструкции водовода Судак – Новый Свет.

В этом же посёлке актуален вопрос создания бесплатной автостоянки для местных жителей, которые напомнили, что первый год все парковки здесь были бесплатные. Глава горадминистрации успокоил – распоряжение о создании автостоянки уже принято.

– У нас в Новом Свете есть две действующие платные парковки. Одна муниципальная, другая – завода шампанских вин. Мы также определили одно место около кооператива «Династия», где возможно выполнить бесплатную парковку, – уточнил Андрей Некрасов.

Однако на вопрос, как местные жители смогут ею воспользоваться, если её занимают приезжие, глава администрации Судака ответил:

– У нас все равны…

Ольга НАГОРНАЯ.

ОБРАТИТЕ ВНИМАНИЕ

Бесплатная юридическая помощь

31 мая 2019 года, во Всероссийский единый день оказания бесплатной юридической помощи, с 9:00 до 18:00 Крымское региональное отделение Общероссийской общественной организации «Ассоциация юристов России» совместно с Министерством юстиции РК, Прокуратурой РК, Министерством внутренних дел по Республике Крым, Управлением Федеральной службы судебных приставов по РК, Отделением Пенсионного фонда Российской Федерации по Крыму и администрацией Симферополя проводит Всероссийский единый день оказания бесплатной юридической помощи.

В рамках мероприятия запланированы бесплатные юридические консультации для физических и юридических лиц.

Консультации проводятся высококвалифицированными юристами.

Приглашаются все желающие получить бесплатную юридическую консультацию.

Места проведения:

Министерство юстиции Республики Крым	г. Симферополь, ул. Набережная 60 лет СССР, д. 28, 2-й этаж
Симферопольский район	г. Симферополь, ул. К. Либкнехта, 2
г. Алушта	г. Алушта, ул. Ленина, 44
г. Ялта	г. Ялта, ул. Кирова, 18
г. Евпатория	г. Евпатория, ул. Гоголя, 5/8
г. Керчь	г. Керчь, ул. Советская, 12
г. Судак	г. Судак, ул. Яблоневая, 10
г. Феодосия	г. Феодосия, ул. Украинская, 5
г. Армянск	г. Армянск, 1-й мкр, ул. Ген. Васильева, 1
Бахчисарайский район	г. Бахчисарай, ул. Кооперативная, 4а
Белогорский район	г. Белогорск, ул. Шевченко, 19а

Джанкойская межрайонная прокуратура	г. Джанкой, ул. Калинина, 17
Кировский район	пгт Кировское, ул. Р. Люксембург, 45
Красногвардейский район	пгт Красногвардейское, ул. Ленина, 5
Красноперекопская межрайонная прокуратура	г. Красноперекопск, ул. Чапаева, 17а
Ленинский район	пгт Ленино, ул. Геологическая, 17
Нижнегорский район	пгт Нижнегорский, ул. Школьная, 8а
Первомайский район	пгт Первомайское, ул. Гагарина, 18
Раздольненский район	пгт Раздольное, ул. Ленина, 58
Сакская межрайонная прокуратура	г. Саки, ул. Ленина, 34
Советский район	пгт Советский, пер. Коммунальный, 7
Черноморский район	пгт Черноморское, ул. Кирова, 6а

По информации Крымского регионального отделения Общероссийской общественной организации «Ассоциация юристов России».

Центральный банк Российской Федерации установил с 23.05.2019 следующие курсы иностранной валюты к рублю:

Доллар США	64,4156
Евро	71,8427
Австралийский доллар	44,3823
Азербайджанский манат	37,9697
Армянский драм (100)	13,4409
Белорусский рубль	31,0781
Болгарский лев	36,7669
Бразильский реал	15,9480
Венгерский форинт (100)	22,0183
Вон Республики Корея (1000)	54,1294
Датская крона (10)	96,2720
Индийская рупия (100)	92,4548
Казахстанский тенге (100)	16,9884
Канадский доллар	48,0821
Киргизский сом (100)	92,2860
Китайский юань (10)	93,3181
Молдавский лей (10)	35,8362
Новый румынский лей	18,4308
Новый туркменский манат	73,6616
Норвежская крона (10)	16,6875
Польский злотый	15,0952
СДР	88,7132
Сингапурский доллар	46,7220
Таджикский сомони (10)	68,2730
Турецкая лира	10,5999
Узбекский сум (1000)	76,1557
Украинская гривна (10)	24,4705
Фунт стерлингов СК	81,6854
Чешская крона (10)	27,8892
Шведская крона (10)	66,8163
Швейцарский франк	63,7463
Южноафриканский рэнд (10)	44,8524
Японская иена (100)	58,3290

КРЫМСКИЙ ВЗГЛЯД

«Красная машина» последней сборки

Игра сборной России на чемпионате мира – 2019 в Словакии не оставляет шансов соперникам

Сборная России в матче со сборной Швеции забросила шесть шайб за период. Фото: sports.ru

Многие наши сограждане в эти дни увлечённо следят за перипетиями этого турнира. Даже те, кто в иное время равнодушен к ледовым баталиям. А причина этого интереса вполне очевидна – блестящее выступление сборной России, безусловного фаворита первенства.

От команды звёзд к команде-звезде

Наши ребята на одном дыхании и явно не на пределе возможностей прошли отборочную стадию, сделав это с великолепным результатом: победы во всех семи матчах с разницей в 36 забитых (больше всех) и семь пропущенных (меньше всех) шайб. Своеобразной вишенкой на торте стал разгром в последнем матче отборочного турнира сборной Швеции. Действующий чемпион мира был повержен со счётом 7:4. Чего стоит только тот факт, что во втором периоде шведам «отгрузили» шесть шайб, не оставив камня на камне от их обороны, которая традиционно считается одной из самых надёжных.

В чём же секрет столь впечатляющего успеха, который болельщиков со стажем отправляет во времена СССР, где команда под руководством Виктора Тихонова до самого распада Союза доминировала на хоккейной арене. На наш взгляд, главная причина – в сбалансированности состава. Наконец-то звёзды сложились так, что в распоряжении тренерского штаба оказались ведущие игроки Национальной хоккейной лиги, которых дополняют не менее талантливые представители нашего первенства – Континентальной хоккейной лиги.

Причём наставник команды Илья Воробьёв сумел, что называется, подобрать практически идеальное сочетание для каждой из пятёрок. И каждая из этих них является грозной боевой единицей. Можно сказать, что нет провала в классе и мастерстве между теми, кто открывает игру, и теми, кто потом их сменяет. Явно была проделана большая работа в плане дисциплины и концентрации. Дело в том, что на предыдущих первенствах наши хоккеисты гораздо чаще нарушали правила. Даже в тех эпизодах, когда этого делать было абсолютно не нужно. Теперь же правила нарушаются, как говорится, по делу: в тех игровых эпизодах, когда есть реальная угроза взятию наших ворот. Ну или когда соперники ведут себя совсем уж по-хамски. А хамству, как говорится, бой.

> *Сейчас сборная России является примером хоккейного бескорыстия: это когда в игровом эпизоде выбирается тот, который угрожает воротам соперника больше всего*

Держим кулаки

Но самое главное, и об этом говорят все хоккейные специалисты, наша сборная на этом турнире не команда звёздных личностей, которые тянут одеяло на себя, а команда единомышленников, получающих удовольствие от игры. То есть для них важно не то, как каждый из них смотрится на льду, а то, какую пользу он приносит своим партнёрам. Именно поэтому такие непререкаемые авторитеты и мегазвёзды, как Александр Овечкин и Евгений Малкин, практически растворились среди других российских исполнителей. Сейчас они по большей части сковывают действия оппонентов, которые вынуждены с удвоенным вниманием контролировать их перемещения по площадке. А такое внимание открывает новые возможности для товарищей по команде. Именно поэтому сейчас много шайб забрасывают те, кто выступает за российские хоккейные клубы. Кроме того, сборная России является примером хоккейного бескорыстия: это когда в игровом эпизоде выбирается тот, который угрожает воротам соперника больше всего. И если тот же Овечкин может забросить сам, но видит, что у его партнёра шансов больше, он без колебаний отдаст пас товарищу. И так поступают все наши и во всех играх.

В общем, «Красная машина» уверенно держится на дороге, обходя оппонентов и на прямых участках, и на поворотах. Не будем забегать вперёд (прогнозы в спорте – дело совершенно неблагодарное), но отметим: пока не видно ни одной команды, которая бы смогла остановить наших хоккеистов. Первыми попытаются это сделать хоккеисты сборной США, с которыми мы играем в четвертьфинале уже сегодня. Но, оглядываясь на то, с какими сложностями американцы вышли из своей группы, натужно сыграв с немцами и финнами и вчистую уступив словакам и канадцам, в их успех поверит разве что самый заядлый звёздно-полосатый оптимист. Хотя перед началом чемпионата именно американцам «отдавали» золотые медали. Но вряд ли так будет на этот раз.

И да, обязательно нужно сказать о том, что перед играми плей-офф сборная России получила серьёзный «допинг» – в Словакию приехали жёны наших ведущих игроков, те стали играть с удвоенной самоотдачей (шведы не дадут соврать). В общем, ждём яркого противостояния хоккейных сверхдержав и держим кулаки за наших.

Никита ПЕТРОВ.

ВОКРУГ СВЕТА >>>

Страсти по-голливудски

США. Голливудский актёр Джони Депп подал в суд иск на бывшую жену Эмбер Хёрд на 50 млн рублей за клевету и попытку отрезать ему палец. По сообщениям СМИ, актриса запустила в него бутылку водки, которая разбилась и отсекла ему часть среднего пальца на правой руке. По словам Деппа, он перенёс несколько операций и чуть не умер, так как у него трижды начиналось заражение. Из-за этого ему также пришлось улететь из Австралии в США в разгар съёмок «Пиратов Карибского моря», что стоило компании Disney нескольких миллионов долларов. Напомним, брачный союз актёров продлился с февраля 2015 года по май 2016-го. Хёрд в заявлении на развод указала, что муж бил её. Депп все обвинения отрицает.

Оригинальное решение

ФРАНЦИЯ. Во Франции мэр одной из коммун решил раздавать мужчинам бесплатную виагру, чтобы повысить уровень рождаемости. Соответствующий указ чиновник издал 16 мая. Согласно документу, всем мужчинам в возрасте от 18 до 40 лет, которые состоят в паре, гарантируется бесплатный стимулятор. Французские аптеки выдают виагру строго по назначению врача. По мнению мэра коммуны, эта мера позволит избежать закрытия двух школ в небольшой деревне. Он рассчитывает, что в ближайшем месяце местные жительницы сообщат о таком количестве беременностей, которое не позволит властям закрыть эти учебные заведения.

«Мне доверена песня...»

РОССИЯ. В Москве установили памятник народному артисту России Иосифу Кобзону. Бронзовый бюст на каменном постаменте появился в районе Марфино перед главным входом в Институт театрального искусства, который назван в честь певца. На церемонии открытия присутствовали родные, друзья и коллеги артиста, а также студенты, которые надели футболки с портретами Кобзона и надписью «Мне доверена песня...».

Родители года?

ГЕРМАНИЯ. В немецком Гамбурге родители случайно забыли в такси своего новорождённого. Молодая пара возвращалась из роддома вместе со старшим ребёнком и малышом. Водитель привез их к дому, они заплатили ему, попрощались и вышли из авто. Однако через несколько минут обнаружили, что оставили новорождённого на сиденье машины такси. Тем временем водитель ничего странного не заметил и продолжал принимать заказы, так как ребёнок мирно спал. Новорождённого обнаружили в салоне пассажиры. Водитель вызвал полицию. Младенец был госпитализирован для осмотра, позднее его вернули горе-родителям.

ЭТОТ ДЕНЬ В ИСТОРИИ >>>

Портрет работы И. Репина

СТАЛ ПОЧЁТНЫМ ДОКТОРОМ ОКСФОРДА

1879 год – Иван Тургенев получил звание доктора гражданского права в Оксфордском университете, став первым в мире писателем, удостоенным такой чести. Поводом к присуждению звания послужили «Записки охотника». Англичане посчитали, что это произведение стало весомым вкладом в дело освобождения русских крестьян от крепостной зависимости в 1861 году.

Georg Pahl

НА ДИРИЖАБЛЕ К СЕВЕРНОМУ ПОЛЮСУ

1928 год – старт экспедиции на дирижабле «Италия» к Северному полюсу. Дирижабль пролетел над полюсом, но на обратном пути потерпел катастрофу. Часть экипажа погибла.

официальный печатный орган Совета министров Республики Крым | КРЫМСКАЯ ГАЗЕТА
23 мая 2019 года, четверг
www.gazetacrimea.ru

СТРОИМСЯ

На Крымском мосту прошли совместные тактико-специальные учения. Фото: ГУ МЧС по РК

Условная тревога

Спасатели открыли курортный сезон учениями на Крымском мосту

Крымский мост соединил Кубань и Крым в единую автодорожную сеть через Керченский пролив. Поэтому в масштабных тактико-специальных учениях по ликвидации последствий возможного дорожно-транспортного происшествия участвовали сотрудники Главного управления МЧС России по Республике Крым, МВД России по Республике Крым, Главного управления МЧС России по Краснодарскому краю, бригады скорой медицинской помощи и сотрудники Центра управления производством Крымского моста.

Напомним, что практически каждый год (ещё во время строительства моста) спасатели во время учений отрабатывают разные ситуации ЧС на Крымском мосту. К примеру, полтора года назад мчсники тушили пожар и эвакуировали людей. Сотрудники разных служб отработали общую схему, проверили, как работают системы экстренного оповещения, и, кроме того, отработали совместные действия на воде.

Как сообщила пресс-служба МЧС России по РК, на этот раз по задумке организаторов спасатели отрабатывали сюжет крупной аварии. По легенде, на мосту столкнулись пассажирский автобус ПАЗ, бензовоз-топливозаправщик и легковой автомобиль ГАЗ-2410 («Волга»), условно пострадали 14 человек. Из-за удара «загорелся» бензовоз, а у «Волги» – двигатель. Четверо пассажиров по сюжету оказались зажатыми в легковом автомобиле с различными травмами средней тяжести. Одновременно жизни заблокированных в автобусе пассажиров угрожала опасность взрыва из-за разлива топлива.

После сигнала тревоги и получения вводных данных крымские мчсники мобильно прибыли на место аварии. Они успешно деблокировали пострадавших, оказали им доврачебную помощь и слаженно приступили к тушению условного возгорания топлива, предотвратив распространение огня.

Начальник Главного управления МЧС России по Республике Крым Александр Еремеев прокомментировал учения:

– В период курортного сезона поток транспорта на Крымском мосту значительно увеличится. Не исключены аварии. Поэтому заблаговременное совершенствование навыков и проверка готовности оперативно реагировать на возможные чрезвычайные дорожные происшествия – основная задача.

Как уточнили в МЧС, главной целью было достичь эффективное взаимодействие органов управления экстренных служб при ликвидации ДТП. К слову, на учениях в этот раз были задействованы от РСЧС 6 единиц техники и 15 сотрудников, от МЧС России – 6 единиц техники и 21 человек личного состава, в том числе одно судно КС-951 «Дмитрий Михайлик».

Сегодня эксплуатация автодорожной части моста идёт в штатном режиме. За бесперебойное функционирование трассы отвечают более 100 сотрудников и 35 единиц дорожной техники. Автоматические комплексы информируют водителей о порядке действий в зависимости от погодных условий.

Напомним, что недавно общественный совет по строительству Крымского моста обсудил готовность к курортному сезону транспортной инфраструктуры Крымского полуострова и развитие пассажирского сообщения между материком и полуостровом. Сегодня уже согласованы новые автобусные маршруты, которые соединят Крым с Москвой, Железногорском, Ростовом-на-Дону, Ставрополем, Липецком и другими городами. Планируется запуск автобусного сообщения с Баку, Минском, Санкт-Петербургом. А в целом во время курортного сезона – 2019 будет работать 70 сезонных маршрутов регулярных перевозок в направлении основных курортных городов и посёлков Крыма: Ялты, Евпатории, Алушты, Судака, Феодосии, Коктебеля. Количество рейсов в курортные города и посёлки республики планируется увеличить на 25-30%.

Ольга НАГОРНАЯ.

НА СТАРТЕ

На всех парусах

В этом году лето начнётся в Крыму с регаты

Как сообщил министр курортов и туризма Крыма Вадим Волченко, фестивали и мероприятия, связанные с приходом регаты, пройдут с 25 мая по 2 июня по многим регионам России, но больше всего их будет в Крыму, Севастополе и Краснодарском крае.

По всей России

– Яхтенная регата уже стартовала из Азова Ростовской области, приходит в Геленджик и Анапу, затем все яхты отправляются в Керчь. Керчь встречает её 28 мая, затем 31 мая встречает Ялта, и 1 июня – большой старт курортного сезона на набережной Ялты, – сообщил министр.

По его словам, в этом году курортный сезон стартует 1 июня одновременно по всему югу России.

– Одновременно в Краснодарском крае, Крыму, Севастополе, к нам присоединилась Ростовская область. Всё это будет проходить в рамках туристического проекта «Золотое кольцо Боспорского царства», – подчеркнул **Вадим Волченко**.

Учитывая, что 1 июня отмечается Международный день защиты детей, для них запланировали немало мероприятий, в том числе участие детских яхтенных клубов.

– А логическим завершением всей этой цепочки станет фестиваль «Боспорские агоны», который начинается в Керчи 8 июня. Это будет яркий восклицательный знак в конце двухнедельной череды мероприятий, – резюмировал министр.

Новые отели и готовность пляжей

Что касается крымских цен на отдых для туристов, то в основном они остались на уровне прежнего года, а по некоторым позициям даже идёт снижение на 5-7%, отмечает Вадим Волченко. При этом он подчёркивает, что «рост спроса будет диктовать и, наверное, корректировку цен», в связи с чем рекомендует тем, кто планирует провести свой отпуск в Крыму по доступной цене, бронировать жильё заранее.

Кстати, в этом году значительно увеличивается номерной фонд – откроется девять отелей, которые предоставят туристам 200 номеров.

Готовятся к открытию в сезон и пляжи. В этом году их должно быть более 400. Как уточнил министр для «Крымской газеты», на 22 мая на крымских пляжах произведено 436 водолазных обследований, подписан 431 договор на получение экспертных заключений (СЭС), сделано 273 заявки на получение экспертных заключений, МЧС приняло 325 заявлений на техническое освидетельствование на пляже, 167 актов уже выдано.

Что касается курортного обустройства, то, по словам Вадима Волченко, с каждым годом в Крыму становится всё больше пляжей, «которые оборудованы по самым высоким стандартам, в том числе в плане безопасности».

Напомним: все пляжные карты должны быть готовы к началу курортного сезона, то есть к 1 июня.

Ирина ГУЛИВАТАЯ.

1 млн 58 тыс. туристов отдохнули в Крыму с начала года по состоянию на 22 мая. Это прирост по отношению к прошлому году более чем на 20%. На майские праздники у нас отдохнуло больше 300 тысяч туристов, что составило 40% по отношению к прошлому году. Сегодня уровень бронирования объектов отдыха на высокий сезон 2019 года составляет более 60%.

«24 мая в рамках третьей ежегодной акции «Признание года» в Крыму наградят лучших в санаторно-курортной и туристической сфере Крыма. Отбор происходил по итогам работы 2018 года. Экспертный совет уже утвердил победителей в 21 номинации

РОДИЛИСЬ В ЭТОТ ДЕНЬ >>>

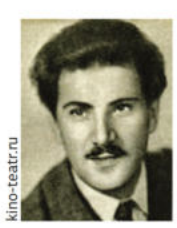

kino-teatr.ru

1921, ГРИГОРИЙ ЧУХРАЙ
Советский кинорежиссёр и сценарист, народный артист СССР. Номинант на премию «Оскар», трёхкратный номинант Каннского кинофестиваля, обладатель специального приза жюри Каннского фестиваля за фильм «Баллада о солдате».

zampolit.com

1951, АНАТОЛИЙ КАРПОВ
Советский и российский шахматист, международный гроссмейстер, заслуженный мастер спорта СССР. Трёхкратный чемпион мира по шахматам среди мужчин, трёхкратный чемпион мира ФИДЕ, двукратный чемпион мира в составе сборной СССР.

7дней.ru

1959, ЛАРИСА ГУЗЕЕВА
Советская и российская актриса театра и кино, телеведущая. Заслуженная артистка РФ. Работает телеведущей на «Первом канале» в программе «Давай поженимся!». В 2009 году стала лауреатом российской национальной телевизионной премии «ТЭФИ».

ДАТА

Южный полис

Система ОМС отметила первый крымский юбилей

Территориальный фонд обязательного медицинского страхования Крыма отмечает пятилетие. В честь этого в фонде не только рассказали об итогах своей работы, но и провели конкурс среди медработников и медицинских организаций полуострова.

Пожалуй, вторым по значимости документом любого гражданина Российской Федерации можно смело считать полис обязательного медицинского страхования. Он позволяет получить бесплатную медицинскую помощь где и когда угодно. Неудивительно, что 97,4% жителей Крыма (а это, на минуточку, 1 863 751 человек!) имеют полис ОМС. Сегодня в системе обязательного медстрахования участвуют 97 медицинских организаций, 5790 врачей и 13 222 представителя среднего медицинского персонала.

Объём финансирования системы ОМС Крыма на 2019 год составил 21,5 млрд рублей. На что идут эти средства? На зарплату медработникам, приобретение лекарств и изделий медицинского назначения, диспансеризацию и высокотехнологичную медицинскую помощь. К слову, с каждым годом всё больше крымчан получают возможность улучшить здоровье с использованием современных медицинских технологий. Так, в прошлом году количество госпитализаций для оказания высокотехнологичной медпомощи превысило 5,5 тысячи. Многие жительницы полуострова благодаря полису ОМС смогли ощутить радость материнства. **Врио главы Фонда обязательного медстрахования Крыма Ольга Растригина** уточняет:

– Впервые на бесплатной основе для жительниц Крыма в рамках программы ОМС Республики Крым медицинскими организациями выполнено свыше тысячи случаев экстракорпорального оплодотворения. За это время количество учреждений, предоставляющих услуги вспомогательных репродуктивных технологий, выросло в четыре раза, а доступность ЭКО в Крыму увеличилась в 2,4 раза. По итогам последних трёх лет 174 крымчанки стали мамами, на свет появились 184 малыша, у десятерых женщин родились двойни, и этот показатель регулярно увеличивается. В 2019 году программа ЭКО продолжается: запланирован 701 случай на сумму 95,5 млн рублей.

Ни для кого не секрет, что многие болезни легче поддаются лечению на ранних стадиях. Поэтому немало усилий фонда ОМС, профильного министерства и врачей направлено на диспансеризацию. С 2015 года обследовано в рамках профилактических мероприятий 946 210 застрахованных крымчан, половина из них – дети.

Кстати, застрахованные имеют право не только на медицинскую помощь, но и на бесплатную юридическую поддержку. Например, если в поликлинике или больнице навязывают платные медицинские услуги, задерживают обследования либо госпитализацию, некачественно лечат – все жалобы вы можете адресовать своей страховой компании. Для этого в Крыму открыто 33 страховых представительства, в которых работают 104 страховых представителя всех уровней.

МНЕНИЕ >>>

Председатель Федерального фонда обязательного медицинского страхования Наталья Стадченко:

– Пять лет назад по опыту других субъектов Российской Федерации системе здравоохранения региона предстояло пройти существенные изменения. На смену бюджетному финансированию пришли страховые принципы оплаты медицинской помощи. Это позволило увеличить финансирование медицинских организаций в 4,5 раза. Результатом этой работы в первую очередь стало улучшение доступности и качества как первичного звена медицинской помощи, так и сложных медицинских технологий. За этот небольшой срок существенные изменения произошли и в сфере профилактической медицины. Организованы диспансеризация и профилактические медицинские осмотры взрослого и детского населения.

В рамках празднования пятилетия фонда ОМС подвели итоги профессиональных конкурсов. Лидеров определяли путём масштабного опроса пациентов. Так, лучшим врачом амбулаторно-поликлинической службы в Республике Крым признана врач-терапевт Сакской районной больницы Вера Лютова. Лучшим медрегистратором полуострова стала работница Керченской городской детской больницы Наталья Тутоян. В номинации «Лучшая поликлиника по итогам прохождения диспансеризации взрослого населения» победила симферопольская поликлиника № 4. А лучшей поликлиникой по итогам прохождения профилактических медицинских осмотров детского населения признана симферопольская поликлиника № 3.

Мария САВИНА.

СКАЗАНО >>>

Глава РК Сергей Аксёнов:

– Как финансовый институт фонд обеспечивает бесперебойное финансирование медицинских организаций региона и контролирует, насколько рационально и эффективно расходуются средства обязательного медицинского страхования. В качестве социального инструмента фонд проводит государственную политику по реализации конституционных прав крымчан на охрану здоровья и получение бесплатной и доступной медицинской помощи. В настоящее время важнейшим направлением деятельности является повышение качества и доступности медицинской помощи, в том числе и дорогостоящей высокотехнологичной помощи, создание пациентоориентированной модели здравоохранения, защита прав граждан, осуществление информационного сопровождения застрахованных граждан на всех этапах оказания медицинской помощи, формирование профилактической среды, повышение уровня оплаты труда медицинских работников.

ВЕСТИ >>>

«Горько» в новом зале

СИМФЕРОПОЛЬ. В крымской столице открылось новое здание Симферопольского отдела ЗАГС департамента ЗАГС Министерства юстиции Крыма. В первый же день работы там зарегистрировали 14 новорождённых и приняли заявления на проведение 50 свадебных церемонии в течение июня. Капитальный ремонт здания начался в марте 2018 года, работы велись около года. На церемонии открытия учреждения замминистра юстиции, начальник департамента ЗАГС Наталья Пельо передала символический ключ заведующей отделом ЗАГС с пожеланием удачи.

Незаконный улов

ЛЕНИНСКИЙ РАЙОН. Пограничники привлекли крымчанина к административной ответственности за вылов более 3,5 тыс. особей водных биологических ресурсов в Керченском проливе. «Житель посёлка Маяк, 1969 года рождения, задержан ранним утром в момент подъёма им из воды орудий лова. В результате у гражданина изъято более 3500 экземпляров водных биологических ресурсов, в том числе свыше семи килограммов креветки и два десятка экземпляров ставриды. Предварительный ущерб от его деятельности составил более 164 тысяч рублей», – отметили в пресс-службе Пограничного управления ФСБ России по Республике Крым.

Мне бы в небо...

ФЕОДОСИЯ. 24 мая на полигоне Кировское под Феодосией состоится торжественное открытие всероссийского этапа конкурса «Авиадартс». В армейских соревнованиях примут участие авиационные экипажи воздушно-космических сил, четырёх военных округов и Северного флота. Конкурс собрал 60 экипажей истребительной, бомбардировочной, штурмовой, армейской, дальней и военно-транспортной авиации. В программе – сдача нормативов по физической подготовке экипажами самолётов и вертолётов, проведение «боёв» в небе, конкурсные стрельбы по наземным целям, воздушное шоу и т. д.

Один дома

АЛУШТА. Алуштинским сотрудникам МЧС пришлось через окно забираться в квартиру к плачущему ребёнку. «В службу спасения поступило сообщение о том, что в одной из квартир на мансардном этаже девятиэтажного жилого дома на улице Богдана Хмельницкого слышны крики ребёнка, требуется помощь спасателей в открытии входной двери. Прибывшие на место вызова спасатели, оценив ситуацию, приняли решение получить доступ в квартиру через окно с помощью альпинистского снаряжения. Всё это время шестилетнему ребёнку, находившемуся в квартире, оказывалась психологическая помощь», – рассказали в пресс-службе ведомства. Спустя несколько минут прибыл отец мальчика, который открыл квартиру. К счастью, ребёнок не пострадал и в медицинской помощи не нуждался.

НАРОДНЫЙ КАЛЕНДАРЬ >>>

Gorsite.ru

СИМОНОВ ДЕНЬ

По церковному календарю это день почитания апостола Симона Зилота, Кананита. День памяти святого в народном календаре совпал с более древним праздником – именинами матушки сырой земли. В этот день крестьяне не брались ни за плуг, ни за борону, ни в коем случае не вбивали в землю колья и не копали ямы, чтобы не нарушать ее покой. А вот пройти босиком очень даже приветствовалось. Кроме того, существовало поверье, что апостол Симон оказывает покровительство кладоискателям, потому в этот день отправлялись искать клады.

Приметы:

– Дождь идёт долго – летний сезон будет ненастным.

– Птицы поют до утра – к дождю.

– Родившиеся 23 мая набираются сил у земли. Такие люди обычно доживают до глубокой старости.

официальный печатный орган Совета министров Республики Крым | КРЫМСКАЯ ГАЗЕТА
23 мая 2019 года, четверг
www.gazetacrimea.ru

КАСАЕТСЯ КАЖДОГО

Пару минут – и ты спокоен

Всемирный день памяти жертв СПИДа в Симферополе отметили акцией «СТОП ВИЧ/СПИД!».

В центре города, на перекрёстке улиц Пушкина и Карла Маркса, раздавали флайеры, информировали о ВИЧ-инфекциях и предлагали пройти экспресс-тест в передвижной лаборатории, находившейся рядом.

Врач-эпидемиолог Республиканского центра по профилактике и борьбе со СПИДом Асие Сейдаметова рассказала «Крымской газете», что сейчас основным путём передачи ВИЧ-инфекции является половой, это 53%. На втором месте передача через кровь, в основном заболевают потребители внутривенных наркотиков. И небольшой процент ВИЧ-инфицирования – это передача от матери к ребёнку (при беременности, кормлении грудью, во время родов).

Около **28** тысяч случаев ВИЧ-инфекции зарегистрировано в Крыму на начало этого года.

– Так как основным путём передачи является половой, то рекомендуется каждому крымчанину обследоваться раз в год на ВИЧ-инфекцию, – говорит специалист.

Она также отмечает, что чаще всего наличие ВИЧ-инфекции выявляется у людей в возрасте 30-40 лет. Это происходит в тот момент, когда люди готовятся к операции и обязаны пройти обследование.

По словам врача-эпидемиолога, сегодня пройти тест можно двумя способами – стандартным, через кровь, либо новым – через слюну (околодесневую жидкость). Новый метод удобен для детей, так как абсолютно безболезненный.

Журналист «Крымской газеты» опробовал на себе тест на ВИЧ через слюну. Он был готов буквально через несколько минут. Тест показал одну полоску, значит, инфекции нет. Если две полосы, то это бы означало, что в организме обнаружена ВИЧ-инфекция.

Одноразовые приборы – специальная лопаточка и «проявляющая» жидкость – хранятся в герметической упаковке.

Ирина ГУЛИВАТАЯ.
Фото автора.

АКТУАЛЬНО >>>

Для чего нужно сдавать анализ на ВИЧ

При положительном результате тестирование поможет получить своевременную медицинскую помощь и лечение, предотвратить переход ВИЧ-инфекции в стадию СПИДа, предупредить передачу вируса другим людям, а также изменить свой образ жизни.

ЛУЧШЕ ПРЕДУПРЕДИТЬ

ВИЧ опасен, но не приговор

Чем он отличается от СПИДа и как избежать заражения

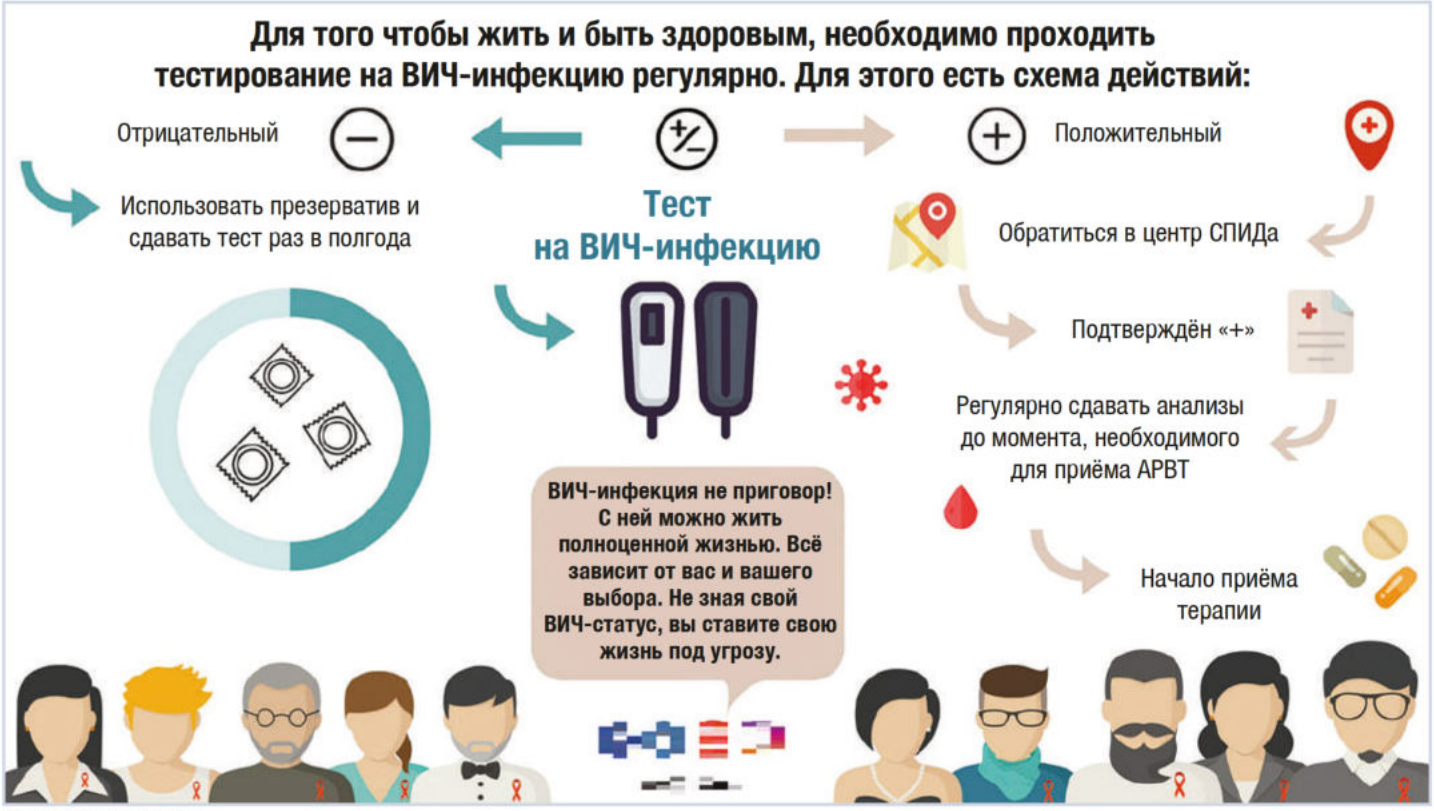

Инфографика: pikabu

Вирус иммунодефицита человека, как ясно из его названия, поражает иммунную систему. Он живёт и размножается только в организме человека. Опасно то, что при заражении ВИЧ большинство людей не испытывает никаких негативных ощущений и считает себя совершенно здоровым.

Скрытая борьба

Это называется скрытой (латентной) стадией заболевания. Но организм уже запустил необратимые процессы. И иммунная система формирует ответ, пытаясь обезвредить болезнетворный возбудитель. Для этого она вырабатывает антитела, которые и помогают уничтожить вирус. Но вот при борьбе с ВИЧ этого недостаточно – иммунная система борется с ВИЧ, а ВИЧ просто постепенно разрушает её.

Стоит помнить, что человек, ставший ВИЧ-инфицированным, ещё не болен СПИДом. До этого момента может пройти много времени – в среднем 10-12 лет.

Тот, кто не спит...

Потому что вирус медленно, но верно разрушает иммунную систему, снижается и сопротивляемость организма любым инфекциям. В какой-то момент она становится настолько низкой, что у человека могут развиться такие инфекционные болезни, которыми другие болеют крайне редко. СПИД – это последняя стадия развития ВИЧ-инфекции, это сочетание болезней, вызванных недостаточной работой иммунной системы по причине поражения её ВИЧ.

Отметим, что эту инфекцию часто выявляют с помощью диагностических экспресс-тестов (ДЭТ), которые обнаруживают наличие или отсутствие антител к ВИЧ. В большинстве случаев результаты тестов можно получить в тот же день, что важно для быстрой постановки диагноза и раннего начала лечения и ухода.

В группе риска по наличию ВИЧ (по данным ВОЗ) находятся мужчины, имеющие секс с мужчинами; лица, употребляющие инъекционные наркотики; находящиеся в местах лишения свободы и других условиях изолированного пребывания; секс-работники и их клиенты, а также трансгендеры. По сей день лекарства, излечивающего от ВИЧ-инфекции, нет. Но благодаря эффективному лечению антиретровирусными препаратами (АРВ) вирус можно контролировать и предотвращать его передачу, что позволяет людям с ВИЧ жить здоровой, долгой и продуктивной жизнью.

> *Стоит помнить, что человек, ставший ВИЧ-инфицированным, ещё не болен СПИДом*

Цифры печали и надежды

По информации Роспотребнадзора, более 318 тысяч ВИЧ-инфицированных умерли с начала регистрации заболевания на территории России – с 1987 года. А в 2018 году число умерших людей с ВИЧ составило 36,8 тысячи человек.

И основной причиной смерти ВИЧ-положительных сограждан остаётся туберкулёз. При этом на конец 2018 года в России зарегистрировано более миллиона человек с ВИЧ (только в 2018 году зафиксировано 87,7 тысячи новых случаев). Хотя Минздрав называет другие цифры: по их статистике, у нас чуть более 896 тысяч зарегистрированных ВИЧ-положительных.

По статистке Роспотребнадзора, половым путём заразились 57,5% больных, при потреблении наркотиков – 39%. В ведомстве считают, что ВИЧ-инфекция сегодня уже вышла за пределы групп риска и активно распространяется в общей популяции. Самый высокий уровень распространённости ВИЧ-инфекции среди населения наблюдается в возрастной группе 30-44 года.

Согласно данным Роспотребнадзора, ВИЧ наиболее распространён в 23 регионах России, в частности, в Кемеровской, Иркутской, Свердловской, Самарской, Оренбургской, Челябинской, Ленинградской, Тюменской, Новосибирской и Московской областях.

Отметим, что на август прошлого года число людей с ВИЧ, получающих антиретровирусную терапию, увеличилось с 39% до почти 50%. Скорее всего, это произошло по причине более ранней диагностики и изменению мнения отказников в сторону лечения. Хотя в Роспотребнадзоре подчеркнули, что рост смертности от последствий СПИДа связан с недостаточным охватом ВИЧ-инфицированных диспансерным наблюдением и лечением. Объединённая же программа ООН по ВИЧ/СПИД ставит цель, чтобы уже к 2020 году 90% людей, живущих с ВИЧ, знали о своём статусе, 90% из знающих получали антиретровирусную терапию и чтобы 90% из получающих терапию имели неопределяемый уровень вируса в крови. Впрочем, специалисты уверяют, что пока большинство стран даже не приблизилось к этим показателям.

Ядвига БОЛТОВСКАЯ.

ВОСКРЕСЕНЬЕ, 26 МАЯ

ПЕРВЫЙ канал

05:50, 06:10 Х/ф «Проект «Альфа» 12+
06:00, 10:00, 12:00 Новости
07:40 «Часовой» 12+
08:10 «Здоровье» 16+
09:20 «Непутевые заметки» 12+
10:15 «Жизнь других» 12+
11:10 «Теория заговора» 16+
12:20 «Марина Неелова. Я умею летать» 12+
13:30 Х/ф «Ты у меня одна» 16+
15:25 «Стас Михайлов. Все слезы женщин» 12+
16:35 Юбилейный концерт Стаса Михайлова «Все для тебя» 12+
18:50 «Ледниковый период. Дети» 0+
21:00 «Толстой. Воскресенье»
22:30 КВН. Высшая лига 16+
00:45 Д/ф «Rolling Stone: История на страницах журнала» 18+
02:55 «Модный приговор» 6+
03:50 «Мужское / Женское» 16+

РОССИЯ 1

04:20 Т/с «Сваты» 16+
07:30 «Смехопанорама»
08:00 «Утренняя почта»
08:40 Местное время. Воскресенье
09:20 «Когда все дома»
10:10 «Сто к одному»
11:00 Вести
11:20 «Смеяться разрешается»
14:05, 01:30 «Далёкие близкие» 12+
15:40 Х/ф «Синее озеро» 12+
20:00 Вести недели
22:00 «Москва. Кремль. Путин.»
22:40 «Воскресный вечер с Владимиром Соловьёвым» 12+
03:05 Т/с «Гражданин начальник» 16+

5 ПЯТЫЙ канал

05:00, 05:15, 05:55, 06:35, 07:20 Т/с «Фаворский» 16+
08:05 «Светская хроника» 16+
09:00 Д/ф «Моя правда. Алексей Глызин: я не ангел» 16+
10:05, 11:00, 12:00, 12:55, 13:50, 14:45, 15:40, 16:40, 17:35, 18:30, 19:25, 20:20, 21:20 Т/с «Чужой район 2» 16+
22:15, 23:05, 00:00, 00:50 Т/с «Снайпер. Оружие возмездия» 16+
01:30, 02:20, 03:10, 03:55, 04:40 Т/с «Под прикрытием» 16+

НТВ

04:45 «Звезды сошлись» 16+
06:00 «Центральное телевидение» 16+
08:00, 10:00, 16:00 Сегодня
08:20 «У нас выигрывают!» 12+
10:20 «Первая передача» 16+
11:00 «Чудо техники» 12+
11:55 «Дачный ответ» 0+
13:00 «НашПотребНадзор» 16+
14:00 Д/с «Малая земля» 16+
15:00 «Своя игра» 0+
16:20 «Следствие вели...» 16+
18:00 «Новые русские сенсации» 16+
19:00 «Итоги недели»
20:10 «Ты супер!» Суперсезон. Финал 6+
22:50 Х/ф «Контракт на любовь» 16+
00:50 Х/ф «Все просто» 16+
02:50 Т/с «Адвокат» 16+

ТВЦ

05:25 Х/ф «Ванечка» 16+
07:25 «Фактор жизни» 12+
08:00 Х/ф «Храбрые жены» 12+
09:50 Д/ф «Актерские драмы. Геннадий Нилов и Вадим Бероев» 12+
10:40 «Спасите, я не умею готовить!» 12+
11:30, 00:15 События 16+
11:45 Х/ф «Застава в горах» 12+
13:45 «Смех с доставкой на дом» 12+
14:30 Московская неделя 16+
15:00 «Свадьба и развод. Сергей Жигунов и Вера Новикова» 16+
15:55 «Прощание. Марина Голуб» 16+
16:40 «Хроники московского быта. Доза для мажора» 12+
17:35 Х/ф «Дом на краю леса» 12+
21:25, 00:35 Х/ф «Каинова печать» 12+
01:30 Х/ф «Отцы» 16+
03:10 «Петровка, 38» 16+
03:20 Х/ф «Ускользающая жизнь» 12+
05:00 Д/ф «Жанна Прохоренко. Баллада о любви» 12+

ПЯТНИЦА!

05:00 Барышня-крестьянка 16+
07:30 Школа Доктора Комаровского 12+
08:00 Орел и решка. Рай и ад 16+
09:00 Регина +1 16+
10:00 Мегаполисы на хайпе 16+
11:00 Орел и Решка. По морям 16+
12:00 Я твое счастье 16+
13:00 На ножах 16+
23:00 Agent show 16+
23:30 Х/ф «Медальон» 16+
03:30 Т/с Сотня 16+

РЕТРО

06:00, 10:45, 22:10 Х/ф «Житие Дон Кихота и Санчо» 12+
07:10, 09:20, 23:25, 00:55 Х/ф «Бриллианты для диктатуры пролетариата» 16+
08:30, 08:40, 08:55, 12:30 М/с «Ну, погоди!» 12+
09:10 М/ф «А вдруг получится!...» 0+
12:00 М/ф «Новеллы о космосе» 0+
12:10 М/ф «Новичок» 0+
12:45 «Клуб путешественников» 12+
13:40, 02:05 «Голубой огонек» 12+
15:05 Х/ф «Есения» 12+
17:30, 17:45 «Киноистории» 12+
17:55 «Песня - 88» 12+
20:00 Х/ф «Пикник у висячей скалы» 16+
03:20 «Спасибо, жизнь!» 12+
05:40 М/ф «Кот в сапогах» 0+

РУССКИЙ РОМАН

07:05, 04:00 Х/ф «Мужчина в доме» 16+
08:40, 05:25 Х/ф «Узник старой усадьбы» 12+
10:40 Х/ф «Как выйти замуж за миллионера» 12+
14:20 Х/ф «Все к лучшему-2» 12+
18:00 Х/ф «Провинциалка» 12+
21:25 Х/ф «Поговори со мною о любви» 12+
00:50 Х/ф «Ты заплатишь за все» 12+

КИНОХИТ

00:55 Х/ф «Семь жизней» 16+
02:50 Х/ф «Эйр Америка» 16+
05:05 Х/ф «Модильяни» 16+
07:05 Х/ф «Воскрешая чемпиона» 16+
08:50 Х/ф «Афера под прикрытием» 18+
10:45 Х/ф «Человек-муравей» 12+
12:40 Х/ф «Человек-Муравей и Оса» 12+
14:30 Х/ф «Код да Винчи» 12+
16:50 Х/ф «Ангелы и демоны» 12+
19:00 Х/ф «Инферно» 16+
20:55 Х/ф «Омерзительная восьмерка» 18+
23:35 Х/ф «Месть от кутюр» 16+

КИНОКОМЕДИЯ

01:45 Х/ф «С любовью, Рози» 16+
03:55, 22:35 Х/ф «Праздничный переполох» 16+
06:05 Х/ф «Девушка из Джерси» 16+
08:05 Х/ф «Мой парень - киллер» 18+
09:55 Х/ф «Между ангелом и бесом» 16+
12:10 Х/ф «Supergнянь» 16+
13:45 Х/ф «Supergнянь 2» 16+
15:30 Х/ф «Корсиканец» 12+
17:20 Х/ф «Госпожа горничная» 12+
19:30 Х/ф «Одной левой» 12+
21:05 Х/ф «Все о мужчинах» 16+

ИНДИЙСКОЕ КИНО

00:50 Х/ф «Баловень судьбы» 16+
03:35 Х/ф «Любовь, расставания, жизнь» 16+
06:10 Х/ф «Исчезновение» 16+
08:35 Х/ф «Кррриш» 16+
11:40 Х/ф «Слезы, ставшие цветами» 16+
14:25 Х/ф «Семейное счастье» 16+
17:20 Х/ф «Два мгновения любви» 16+
20:00 Х/ф «Джамна и Ганга» 12+
22:55 Х/ф «Похититель» 16+

+0

05:25 «Взвешенные и Счастливые» 16+
08:45 «В стиле» 16+
09:20 «Ювелир» 16+
11:25 «Обмен домами» 16+
16:00 «Папа попал. Семья Горбань» 12+
18:00 «Папа попал. Семья Кущенко» 12+
20:30 «Папа попал. Семья Поповых» 12+
23:15 Х/ф «Коко до Шанель» 16+
01:30 Т/с «Мыслить как преступник» 16+
03:45 «Обмен жёнами» 16+

КАРУСЕЛЬ

05:00 М/с «Смурфики» 0+
06:55 «Чик-зарядка» 0+
07:00 «С добрым утром, малыши!» 0+
07:30 «Чик-зарядка» 0+
07:35 М/с «Домики» 0+
09:00 «Секреты маленького шефа» 0+
09:25 М/с «Пластилинки» 0+
09:30 М/с «Малышарики» 0+
10:45 «Проще простого!» 0+
11:00 М/с «Хэтчималс. Приключения в Хэтчитопии» 0+
11:05 М/с «Сказочный патруль» 0+
12:30 «Крутой ребёнок» 0+
13:00 М/с «Три кота» 0+
14:05 «Доктор Малышкина» 0+
14:10 М/с «Супер4» 6+
14:50 «Ералаш» 6+
15:40 М/с «Оранжевая корова» 0+
16:00 М/с «Маша и Медведь» 0+
17:20 М/с «Барбоскины» 0+
19:15 М/с «Щенячий патруль» 0+
20:20 М/с «Деревяшки» 0+
20:30 «Спокойной ночи, малыши!» 0+
20:45 М/с «Ми-Ми-Мишки» 0+
22:55 М/с «Инспектор Гаджет» 6+
00:50 М/с «Малыши-прыгуши» 0+
01:50 «Лентяево» ТВ-шоу 0+
02:15 М/с «Паровозик Тишка» 0+
04:10 М/с «Королевская Академия» 6+

ФИЛЬМ ДНЯ >>> 1 ПЕРВЫЙ канал

Кадр из фильма

«Ты у меня одна» 16+

Бывший боксёр, а ныне рядовой инженер Евгений Тимошин получает возможность изменить жизнь к лучшему. Его зовёт с собой в Америку молодая, красивая, богатая женщина, которая с детства в него влюблена. Но Тимошин любит свою жену и никогда не мечтал об Америке...

ШОУ ДНЯ >>> 5 ПЯТЫЙ канал

5-tv.ru

«Светская хроника» 16+

Еженедельная информационно-развлекательная программа для тех, кто хочет самым первым узнавать новости из мира шоу-бизнеса. Необычный формат, звёздные герои, яркие репортажи, мини-расследования и откровенные интервью. Уникальная возможность погрузиться в жизнь кумиров, увидеть мир их глазами.

В программе телепередач возможны изменения. За содержание программы редакция ответственности не несёт.

МОНИТОРИНГ МИНИМАЛЬНЫХ РОЗНИЧНЫХ ЦЕН

на отдельные виды социально значимых продовольственных товаров первой необходимости в разрезе крупных торговых сетей Республики Крым*

Наименование товара	Ашан		Ассорти Продукт		Сільпо		ПУД		Фуршет		Яблоко Универсам	
	Цена, руб.	Торговая марка	Цена, руб.	Торговая марка	Цена, руб.	Торговая марка	Цена, руб.	Торговая марка	Цена, руб.	Торговая марка	Цена, руб.	Торговая марка
Говядина (кроме бескостного мяса), 1кг	329,00	ООО «Денской»	269,00	-	339,00		425,00	ТМ «Агрокомплекс»	339,00		375,00	-
Свинина (кроме бескостного мяса), 1кг	289,90	ООО «Дружба народов НОВА»	289,00	-	226,00		194,00	ТМ «Агрокомплекс»	309,00		269,00	-
Мясо птицы (тушка куриная), 1 кг	104,99	ТМ «Каждый день»	140,00	ТМ «Приосколье»	148,90	ТМ «Наша ряба»	139,00	АО «Дружба народов»	154,00	ТМ «Дружба народов»	149,00	-
Рыба мороженая неразделанная, 1 кг	177,00	ООО «Си прод»	86,00	ТМ «Субмарина»	151,25	-	195,00	ТМ «Моя находка»	197,80	ООО «Вест трейд»	89,00	ТМ «Исландия»
Масло сливочное фасованное в пачках м.д.ж. 72,5-73,0%, в случае отсутствия фасованного - весовое, 1 кг	593,55	ООО №ТД «Арктика»	189,50	ТМ «Белокатайское»	275,00	Мытищинский МЗ	245,00	ТМ «Юг молоко»	205,00	ТМ «Деревенская бурёнка»	216,61	ТМ «Деревенская бурёнка»
Масло подсолнечное (рафинированное), 1 л	54,99	ТМ «Каждый день»	68,85	ТМ «Урожайное»	74,88	ТМ «Каролина»	65,52	ТМ «Урожайное»	56,00	ТМ «Урожайное»	65,40	ТМ «Урожайное»
Молоко питьевое в мягкой упаковке (плёнка), м.д.ж. (2,5-3,2%), 1 л	35,54	ТМ «Каждый день»	51,00	ООО «ЧМЗ»	61,00	ООО «ЧМЗ»	42,22	ТМ «Агрокомплекс»	49,90	ТМ «Новая деревня»	49,98	ООО «ЧМЗ»
Яйцо куриное (категория С1), 1 десяток	57,70	ООО «Аксайская п/ф»	45,00	-	48,70	-	36,00	-	45,00	Нижнетагильская п/ф	41,00	ТМ «Крымфрукт»
Сахар-песок, 1 кг	42,10	ООО «Продимекс»	42,90	-	39,90	-	40,50	ТМ «Честный выбор»	38,90	-	38,90	ТМ «Крымфрукт»
Соль поваренная пищ.,фас., кроме йодированной, 1кг	7,96	ООО «Салина трейд»	11,90	ТМ «Илецкая»	14,00	ТМ «Илецкая»	12,60	ТМ «Руссоль»	13,80	ТМ «Помол №1»	16,90	ТМ «Крымфрукт»
Чай черный байховый (кроме пакетированного), 1кг	185,10	ТМ «Каждый день»	540,00	ТМ «Лисма»	310,00	ТМ «Принцесса Гита»	470,00	ТМ «Ваусе»	597,00	ТМ «Принцесса Нури»	235,00	ООО «Крымчай»
Мука пшеничная (сорт высший), 1 кг	27,64	ТМ «Каждый день»	27,90	-	25,90	-	27,50	ТМ «Агрокомплекс»	28,80	-	29,00	ТМ «Крымфрукт»
Хлеб из смеси ржаной и пшеничной муки промышленного производства, кроме хлеба с добавками, 1 кг	14,11	ТМ «Крымхлеб»	14,00	ТМ «Булкин»	14,00	ТМ «Булкин»	13,64	ТМ «Крымхлеб»	13,82	ТМ «Булкин»	13,98	ТМ «Булкин»
Хлеб из муки первого сорта промышленного производства, 1 кг	14,11	ТМ «Крымхлеб»	14,00	ТМ «Булкин»	14,00	ТМ «Булкин»	14,00	ТМ «Крымхлеб»	14,72	ТМ «Булкин»	13,98	ТМ «Булкин»
Рис (сорт первый), 1 кг	40,84	ТМ «Каждый день»	36,90	-	43,90	-	47,00	ТМ «Честный выбор»	45,00	-	37,90	ТМ «Крымфрукт»
Пшено, 1кг	31,49	ООО «ТД «Инвестпром-опт»	80,00	-	86,25	ТМ «Агрокультура»	72,00	ТМ «Честный выбор»	71,70	Раздольное	69,00	ТМ «Крымфрукт»
Крупа гречневая (сорт первый), 1 кг	42,00	ООО «ТД «Инвестпром-опт»	37,90	весовая	31,40	-	35,50	ТМ «Честный выбор»	28,60	-	28,90	ТМ «Крымфрукт»
Вермишель, 1кг	33,28	АО «Лимак»	38,50	ТМ «Крымчанка»	32,90	ТМ «Крымчанка»	37,22	ТМ «Честный выбор»	35,20	Раздольное	33,00	ТМ «Крымфрукт»
Картофель свежий, 1 кг	24,99	ИП Прокопченко	34,90	-	29,90	-	35,50	-	31,90	-	29,90	ТМ «Крымфрукт»
Капуста белокочанная свежая,1 кг	46,99	ООО «ЮгАгросервис»	57,90	-	65,00	-	56,50	-	49,95	-	79,99	ТМ «Крымфрукт»
Лук репчатый свежий, 1 кг	34,99	ООО «ЮгАгросервис»	49,90	-	43,00	-	67,00	-	59,30	-	68,99	ТМ «Крымфрукт»
Морковь свежая, 1 кг	32,90	ТМ «Тропик»	37,90	-	37,90	-	16,00	-	38,75	-	42,99	ТМ «Крымфрукт»
Яблоки, 1кг	47,99	ТМ «Крымский фрукт»	69,90	-	29,90	-	52,00	-	72,45	сорт Гольден	29,00	ТМ «Крымфрукт»

*по состоянию на 21.05.2019 г. Данные предоставлены Министерством промышленной политики Республики Крым.

официальный печатный орган Совета министров Республики Крым | КРЫМСКАЯ ГАЗЕТА
23 мая 2019 года, четверг
www.gazetacrimea.ru

ЧАЙНВОРД

1. И Невский, и Македонский.
2. Суша, лежащая пластом.
3. Бухгалтерская ревизия.
4. «Пропуск» на приём к врачу.
5. Индийская кобра.
6. Доведёт до Киева по пословице.
7. Моллюск со щупальцами.
8. Княжеский титул в Индии.
9. Мастерская мод.
10. Владыка церковного округа.
11. Дерево южных стран.
12. Ярый фанат идеи.
13. Книга иудеев.
14. Ведение канцелярии.
15. Отход сепарации молока.
16. Домашняя обувь.
17. Верховья реки.
18. Чан для квашения капусты.
19. Голландский футбольный клуб.

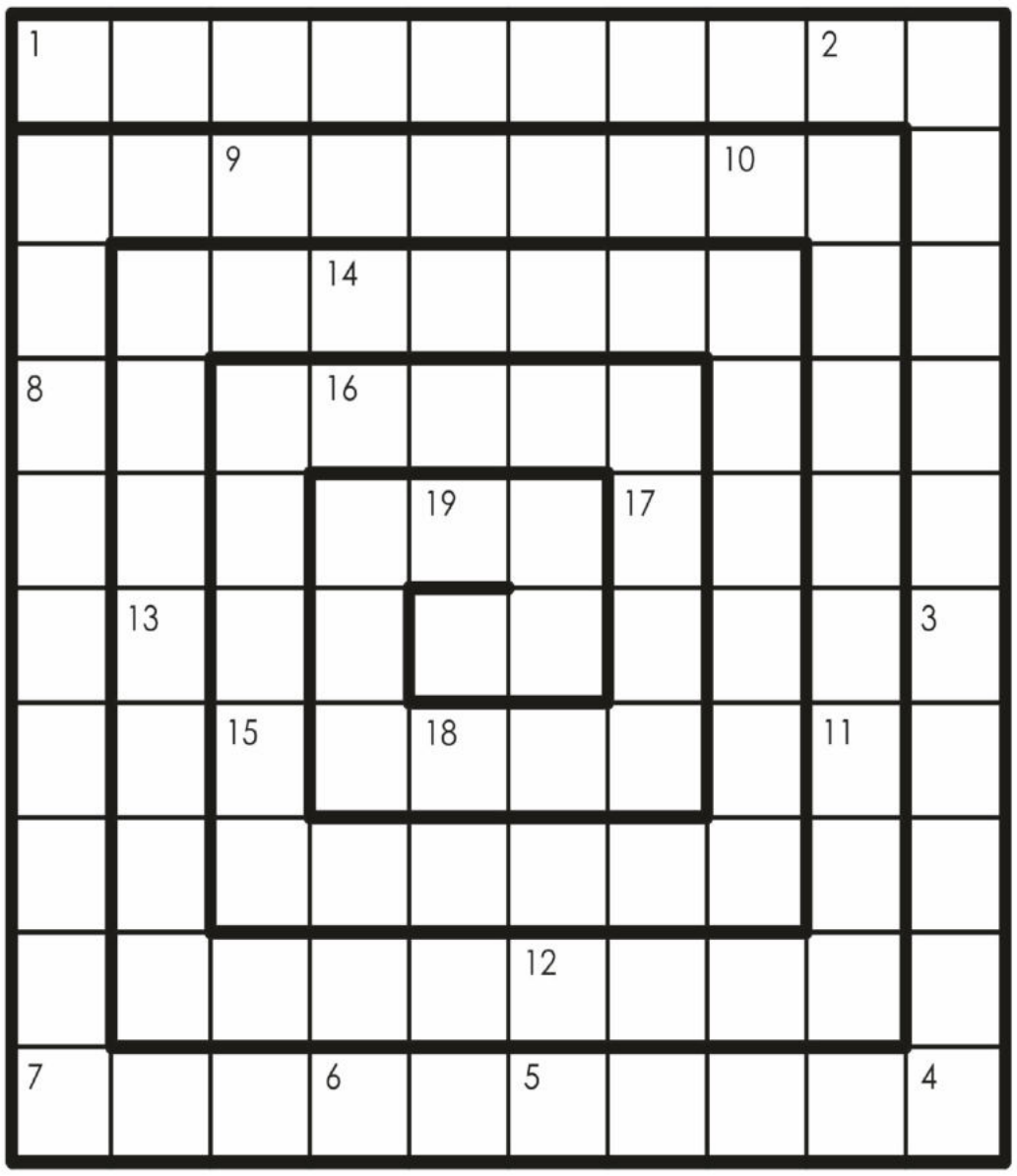

ОТВЕТЫ НА КЛЮЧВОРД, ОПУБЛИКОВАННЫЙ В № 87 ОТ 22.05.19

ПРОСТЫЕ ПРАВИЛА

Компания любителей словесности

Гран-при по популярности среди паронимов отдаём паре «компания-кампания». Пишут эти слова по-разному и, честно говоря, особо не задумываясь над смыслом. А надо бы. Компанией называют группу людей, какое-то общество (от французского compagnie). Ещё компания – это предприятие, которое занимается производством, торговлей или чем-то подобным. Слово «кампания» (от французского campagne) в русском языке появилось довольно поздно – в начале XIX века. Теперь оно обозначает не только военную операцию (первое значение), но и цикл мероприятий, который направлен на достижение одной цели. Например, «избирательная кампания».

Рубрику ведёт Мария САВИНА.

АНЕКДОТЫ

♦♦♦

Привозят в больницу женщину – сплошные переломы, ушибы. Врач спрашивает, мол, как же это вас угораздило?

– Да всё из-за вас, из-за докторов. Пошли у меня прыщи по телу, а доктор мне сказал – когда моетесь, обливайтесь парным молоком.

– И что?

– Ну, два дня всё нормально было. А сегодня корова на куске мыла поскользнулась.

♦♦♦

– Скажи, а ты хорошо на велосипеде катаешься?

– Да! Как молния!

– Зигзагами?

– Нет. Постоянно в дерево попадаю...

♦♦♦

Моё хобби – собирать магнитики из стран, в которых были мои друзья.

♦♦♦

– Больной, вам прописаны свечи. Приготовьте, пожалуйста, ваш канделябр...

ПОДПИСКА-2019 на II полугодие*
*Цены указаны за один месяц
16+

Ежедневный выпуск, включая пятничный:		Выпуск в пятницу (+ ТВ-программа):	
61055 для физлиц	266,27 руб.	30364 для физлиц	132,11 руб.
21715 льготная	259,30 руб.	30365 льготная	129,86 руб.
21724 для юрлиц	276,79 руб.	30366 для юрлиц	134,75 руб.

Подписаться на «Крымскую газету» можно по всей территории РФ

«Крымская газета» в подписных каталогах «Почты России»

подписной индекс: П3449

Редакции газеты «Крымская газета» требуются:
РЕКЛАМНЫЙ АГЕНТ, ЮРИСТ
(со знанием 44-ФЗ от 05.04.2013)
По вопросам трудоустройства обращаться:
г. Симферополь, ул. Козлова, 45а, к. 407,
тел.: (3652) 51-88-41, +7 (978) 207-90-81.
Ждём ваших резюме на e-mail:
redakciya@gazetacrimea.ru

ГОРОСКОП НА ЗАВТРА

ОВЕН. Энергии у вас много, а вот задачи вы себе склонны ставить неисполнимые. Зачем напрасно мучиться, лучше возьмитесь за что-то реальное.

ТЕЛЕЦ. Повеселиться можно и бесплатно, особенно если деньги нужны для более важных целей. Насладитесь обществом друзей, но постарайтесь не поддаваться давлению извне.

БЛИЗНЕЦЫ. Завтра вы можете почувствовать себя незаслуженно обиженным, однако, прежде чем заявлять об этом во всеуслышание, подумайте, в чём, собственно, причина этой неприятности.

РАК. Обстоятельства могут сложиться таким образом, что вместо намеченного отдыха вы будете крутиться целый день не по своим делам.

ЛЕВ. Телефонные и нетелефонные разговоры нынче лучше вести в первой половине дня. Ближе к вечеру вы станете не слишком хорошим собеседником.

ДЕВА. Вы будете озабочены проблемами морально-этического характера. Будьте благоразумны. Помните, что мир, по крайней мере отчасти, таков, каким мы его делаем.

ВЕСЫ. Если вы не поторопитесь, то можете упустить очень неплохой шанс. Фортуна не терпит нерешительности.

СКОРПИОН. Завтра возможно возникновение новых связей, некоторые из которых останутся полезными, некоторые станут дружескими. Покажите себя с наилучшей стороны.

СТРЕЛЕЦ. Вы будете самым строгим из всех своих критиков. Недовольство собой может основательно попортить вам настроение, придётся что-то предпринять, чтобы его утихомирить.

КОЗЕРОГ. Вы заслужили поощрение, однако, как известно, сам себя не похвалишь – никто не похвалит. Сделайте себе подарок сами.

ВОДОЛЕЙ. Чтобы ни творилось в этот день в вашей душе, лицо должно оставаться столь же бесстрастным, как у игрока в покер.

РЫБЫ. Вы попали в светлую полосу жизни. Покуда она не сменилась тёмной, наберитесь приятных впечатлений, чтобы было чем согреть душу в не столь счастливые времена.

Газета «Крымская газета» № 88 (20583) от 23.05.2019
Главный редактор: Мария Юрьевна Волконская
Выпускающий редактор: Людмила Павловна Коновалова

Учредитель газеты: Государственное бюджетное учреждение Республики Крым «Редакция газеты «Крымская газета»
Учредитель ГБУ РК «Редакция газеты «Крымская газета»: Министерство внутренней политики, информации и связи Республики Крым
Издатель и редакция: Государственное бюджетное учреждение Республики Крым «Редакция газеты «Крымская газета»

Адрес издателя и редакции: 295015, Симферополь, ул. Козлова, 45а.
Телефоны редакции: (3652) 51-88-41, 51-88-46, +7 (978) 207-90-81.
E-mail: info@gazetacrimea.ru, redakciya@gazetacrimea.ru, chitatel@gazetacrimea.ru
Отдел рекламы: +7 (978) 000-00-33, marketing@gazetacrimea.ru

Отпечатано в ГУП РК «Издательство и типография «Таврида», г. Симферополь, ул. Генерала Васильева, 44.
Офсетная печать. Печ. л. 1.

Свидетельство о регистрации средства массовой информации ПИ № ФС77-65163 от 28 марта 2016 г., выдано Федеральной службой по надзору в сфере связи, информационных технологий и массовых коммуникаций (Роскомнадзор). 16+

Номер подписан 22.05.2019.
Время подписания в печать: по графику – 19:00, фактическое – 19:00.
Заказ 0876 | Тираж 27 764 экз.
Цена свободная.

Авторы опубликованных материалов несут ответственность за точность приведённых фактов, цитат, экономических, социологических и других данных, собственных имён, географических названий. Редакция в переписку с читателями не вступает. При перепечатке материалов ссылка на «Крымскую газету» обязательна. Точка зрения авторов публикуемых материалов может не совпадать с позицией редакции. Рукописи не рецензируются и не возвращаются. За содержание рекламных материалов редакция ответственности не несёт. «Хороший пример», «Знаковое событие», ▣ – материалы публикуются на коммерческой основе.