О черноморском адмирале и награде его имени стр. 4

Картины Победы. «Хлеб» Александра Родионова стр. 5

ТВ пятница суббота

КРЫМСКАЯ ГАЗЕТА

gazetacrimea.ru

16+

№ 38 (20775)

Среда, 4 марта 2020 года

Издаётся с 6 июля 1934 года

КОРОТКО >>>

Уже сэкономили

МОСКВА. Российский бюджет смог сэкономить 21,5 миллиарда рублей благодаря совершенствованию пенсионной системы, говорится в аналитической записке, подготовленной Национальным рейтинговым агентством (НРА). По оценке экспертов, эффект для бюджета в 2020 году может вырасти до 48 миллиардов рублей.

Символический подарок

СОФИЯ. Премьер-министр Болгарии Бойко Борисов заявил, что «Газпром» снизил цену на газ для республики на 40%. Он определил это событие как «символичный подарок» к 142-й годовщине освобождения Болгарии в Русско-турецкой войне 1877-1878 гг., которая отмечается 3 марта.

ЦИФРА >>>

7 крымских городов

вошли в топ-10 популярных курортов России на 8 Марта. Это Ялта, Севастополь, Феодосия, Саки, Евпатория, Мисхор и Алушта в Крыму. Остальные три – Сочи, Новороссийск и Геленджик в Краснодарском крае.

СКАЗАНО >>>

“ На сегодня Минсельхоз Крыма распределил 161 млн рублей господдержки на увеличение площади крымских садов. Под закладку многолетних насаждений подготовлено почвы на площади 1215,1 гектара, в том числе под плодовые – 1072,5 гектара, под эфиромасличные – 132 гектара, под ягодные кустарниковые – 10,6 гектара. На сегодня заложено 377 гектаров многолетних плодовых насаждений... Напомню, с 3 февраля по 1 декабря 2020 года включительно в рамках реализации государственной программы развития сельского хозяйства и регулирования рынков сельскохозяйственной продукции, сырья и продовольствия Республики Крым Министерство сельского хозяйства Республики Крым осуществляет приём документов для предоставления субсидий на оказание содействия достижению целевых показателей реализации региональных программ развития агропромышленного комплекса в области растениеводства».

Заместитель Председателя Совета министров РК – министр сельского хозяйства РК Андрей РЮМШИН.

Вертолётная площадка возле Республиканской детской клинической больницы им. Титова. Возможность более активно применять санитарную авиацию в Крыму повысит уровень медицины на полуострове. Фото: Наталья СОМОВА, 03rk.ru

Летим на помощь

Крым начнёт строительство 22 вертолётных площадок для санавиации

Об этом рассказывают и в Крымском республиканском центре медицины катастроф и скорой медицинской помощи. От мобильности медиков зависят показатели, которых республика должны добиться к 2024 году в рамках нацпроекта «Здравоохранение».

Успеть спасти

– В этом году мы начинаем строить 22 вертолётные площадки в Крыму. Деньги на это уже выделены. Год мы должны закончить с минимум 20, а в идеале – 22 вертолётные площадки должны стоять, – прокомментировал ситуацию **руководитель Крымского республиканского центра медицины катастроф и скорой медицинской помощи Сергей Олефиренко**.

Необходимость вертолётных площадок трудно переоценить. Общее количество вызовов скорой медицинской помощи, выполненных в прошлом году выездными бригадами, – 146 654. Среди них 56% – в экстренной форме и 41% вызовов скорой медпомощи – в неотложной форме. При этом в прошлом году за 51 вылет санитарной авиации было эвакуировано 57 пациентов, из них 24 – дети.

Санитарная авиация рассчитана на то, чтобы доставлять пациентов непосредственно к медицинским учреждениям. Это значительная экономия времени, например, полёт из Симферополя до Ялты занимает около получаса вместо полутора-двух по дорогам общего пользования.

> *В прошлом году за 51 вылет санитарной авиации было эвакуировано 57 пациентов, из них 24 – дети*

Как известно, сегодня в Крыму ещё далеко не все больницы располагают собственными вертолётными площадками и санавиация вынуждена совершать посадку вертолётов на стадионах, пустырях.

– Потом автомобиль скорой помощи везёт больного по ухабам к больнице. Теряется смысл использования вертолёта. Он должен приземлиться в идеале в больнице, и больного на каталке должны перекатить и оказать ему помощь. Этот вопрос поднимали, деньги выделены. Только проектирование площадок стоит около 30 млн рублей, – объясняет Сергей Олефиренко.

Продолжение на стр. 2

ПОГОДА НА ЗАВТРА

Симферополь	Севастополь	Ялта, Алушта	Евпатория	Черноморское	Феодосия	Керчь	Бахчисарай	Армянск	Джанкой	Судак	Белогорск	Кировское
+19 +12	+15 +12	+22 +19	+18 +10	+11 +8	+14 +10	+14 +11	+20 +11	+13 +8	+18 +9	+16 +11	+20 +13	+17 +11

официальный печатный орган Совета министров Республики Крым | КРЫМСКАЯ ГАЗЕТА
4 марта 2020 года, среда
www.gazetacrimea.ru

ВЕСТИ ЮФО >>>

С помощью голоса

ВОЛГОГРАДСКАЯ ОБЛАСТЬ. Технологию голосового заполнения медицинской документации тестируют в учреждениях здравоохранения Волгоградской области, сообщили в пресс-службе регионального комитета здравоохранения. Система должна заработать до конца 2020 года. Первые тестирования показали, что система хорошо распознаёт речь, специалисты отметили качество и скорость ввода данных при формировании протоколов КТ- и МРТ-исследований. Это стало возможным благодаря внесению в базу данных специализированных медицинских справочников с подробной терминологией, которую употребляют медики. Голосовое заполнение карты сократит время ввода данных до 46%, так что врач сможет больше времени уделять пациенту.

Особый день рождения

РОСТОВСКАЯ ОБЛАСТЬ. В последний день зимы, 29 февраля, в Ростове-на-Дону родилось 20 детей. Об этом сообщили на сайте городской администрации. В дату, которая выпадает раз в четыре года, на свет появилось 11 девочек и 9 мальчиков. Теперь каждый високосный год для самых юных ростовчан будет незабываемым. Многие родители, чтобы не лишать детей праздника, решили перенести их день рождения на 28 февраля или 1 марта. Для таких случае предусмотрено исключение, и дату в свидетельстве о рождении могут поменять.

Поезда здоровья

АСТРАХАНСКАЯ ОБЛАСТЬ. Губернатор Астраханской области Игорь Бабушкин дал старт акции «Поезд здоровья – 2020». Мобильные медицинские комплексы начали работу в прошлом году в рамках Года здоровья. За это время врачи осмотрели более 18 тысяч астраханцев, было выявлено более двух тысяч заболеваний, в том числе подозрение на онкопатологию. Проект эффективен тем, что астраханцы из отдалённых и труднодоступных населённых пунктов могут получить квалифицированную медицинскую помощь на местах. В этом году появится ещё один мобильный комплекс для обследования детей. График акции «Поезда здоровья – 2020» составлен до сентября. Комплексные медосмотры можно будет пройти во всех районах. 3 марта медики начали работу в селе Оранжереи Икрянинского района.

Покорители глубин

СЕВАСТОПОЛЬ. Всеармейский конкурс по водолазному многоборью «Глубина» стартовал в Севастополе в рамках армейских международных игр «АрМИ-2020». Об этом сообщили в отделе информационного обеспечения Черноморского флота. В конкурсной программе – работа в замкнутом пространстве, оказание помощи аварийному надводному кораблю, поддержание жизнедеятельности аварийной подводной лодки, подводная сварка, сборка фланца и оказание первой медицинской помощи тонущему. Соревнования продлятся до 13 марта. Награждение победителей пройдёт на территории Черноморского высшего военно-морского училища имени П. С. Нахимова.

❑ НАУКУ – В ЖИЗНЬ

Связаны одной целью

В Крыму появится Научно-образовательный центр (НОЦ) мирового уровня

«Мы будем ориентироваться только на те программы и проекты, которые смогут дать экономике Крыма реальную отдачу. Причём в кратчайшие сроки. Скорость, время для нас – особо ценный ресурс, который восстановлению не подлежит», – подчеркнул **глава Крыма Сергей Аксёнов**, открывая совещание, в котором приняли участие руководители ведущих научно-образовательных организаций Республики Крым, учёные, представители профессорско-преподавательского состава, региональных министерств и ведомств.

Об основных направлениях формирования НОЦ рассказал **и. о. ректора КФУ Андрей Фалалеев**. Он напомнил, что история подобных центров в России начинается с майских указов Президента РФ, где было заявлено о создании 15 таких научно-образовательных центров. Первые пять НОЦ уже успешно работают.

– НОЦ соответствует национальным целям – увеличению валового регионального продукта, количества рабочих мест, повышению заработной платы, переходу части индустриальных предприятий из индустриальной экономики в экономику знаний, – подчеркнул Андрей Фалалеев. И рассказал участникам совещания, что в августе 2019 года в Сколково он совместно с ректором СевГУ Владимиром Нечаевым выступили с проектом НОЦ «Таврида: Море Агро Биотех», который охватывает четыре рынка Национальной технологической инициативы: FoodNet, HealthNet, MariNet, EnergyNet.

По словам руководителя КФУ, уже есть порядка 30 заявок о создании НОЦ в регионах РФ. В начале лета будет объявлен конкурс, на котором отберут для реализации определённое количество проектов НОЦ. Крым должен постараться, чтобы попасть в их число. Тем более что для этого уже есть серьёзные проекты и наработки.

Одним из проектов для реализации в рамках НОЦ может стать проект размножения оздоровлённого посадочного материала и масштабирования производства в Крыму, получивший мегагрант Министерства науки и высшего образования РФ. Для его реализации из Израиля уже приезжала признанный учёный Рина Каменецки, которая специализируется на разработках для сельского хозяйства.

О проектах, которые было бы целесообразно реализовывать в рамках НОЦ и в Крыму, как регионе, где сегодня интенсивно развивается реабилитационное направление курортной отрасли, рассказал проректор по научной деятельности КФУ Анатолий Кубышкин.

Участвовавшая в совещании вице-премьер правительства Крыма Елена Романовская напомнила, что сегодня в республике существует дефицит кадров, поэтому сфере образования важно очень быстро ориентироваться и готовить именно тех специалистов, которые сразу смогут работать в реальном секторе экономики, на конкретных предприятиях.

По словам Сергея Аксёнова, совещания по созданию НОЦ в РК, обсуждение конкретных направлений его деятельности будут проходить регулярно. Глава Крыма также пообещал всю необходимую поддержку в реализации данного проекта со стороны региональных властей, а если возникнет необходимость, то обеспечение выхода на федеральный уровень.

Елена ОЗЕРЯН.

❑ НАЦПРОЕКТ

Летим на помощь

Начало на стр. 1

Вдвое больше

К слову, одной из первых аэронавигационный паспорт посадочной площадки для вертолётов получила в 2017 году Джанкойская больница. Годом позже оборудованная площадка была построена за счёт средств государственно-частного партнёрства в Симферополе возле республиканской детской больницы.

Летом 2019 года Совет министров РК принял постановление № 348 «Об утверждении Стратегии развития санитарной авиации в Республике Крым до 2024 года». Целевой показатель пациентов, эвакуированных с использованием санитарной авиации, который поставлен в стратегии, должен вырасти почти вдвое: от 80 до 140 в год. В соответствии с этим документом в республике должны быть построены или реконструированы вертолётные посадочные площадки в первую очередь при медицинских организациях второго и третьего уровня (районные, республиканские, городские больницы и др.) в непосредственной близости от них. В официальном списке площадок для посадок воздушного судна сегодня числится 23 объекта в регионах Крыма. Среди основных работ, которые требуются на некоторых из них, чтобы объекты стали удобны для приземления машин, – вырубка деревьев, расчистка от мусора, перенос ЛЭП-столбов, снос недостроев и собственно строительство площадок.

146 654 –

общее количество вызовов скорой медицинской помощи, выполненных в прошлом году выездными бригадами в Крыму.

В согласованный план работ в первую очередь попали шесть площадок: три в Симферополе, по одной в Евпатории, Феодосии и Керчи.

Например, площадка за Симферопольской клинической больницей скорой помощи № 6 расположена в сквере, который придётся очищать от деревьев. Та же ситуация с площадкой возле Керченской больницы имени Н. И. Пирогова № 1.

Все построенные и отремонтированные сооружения в результате оснастят аэрокосмическим оборудованием, радиолокационными маяками, разметкой и охранными зонами.

Ольга НАГОРНАЯ.

Центральный банк Российской Федерации установил с 04.03.2020 следующие курсы иностранной валюты к рублю:

Доллар США	66.3274
Евро	73.4178
Австралийский доллар	43.5373
Азербайджанский манат	39.0966
Армянский драм (100)	13.8688
Белорусский рубль	29.6860
Болгарский лев	37.6006
Бразильский реал	14.8264
Венгерский форинт (100)	21.8312
Вон Республики Корея (1000)	55.7411
Датская крона (10)	98.4071
Индийская рупия (100)	92.0013
Казахстанский тенге (100)	17.4076
Канадский доллар	49.7580
Киргизский сом (100)	94.9199
Китайский юань (10)	95.3363
Молдавский лей (10)	37.7289
Новый румынский лей	15.2733
Новый туркменский манат	18.9778
Норвежская крона (10)	71.2317
Польский злотый	17.0578
СДР	91.0861
Сингапурский доллар	47.7553
Таджикский сомони (10)	68.5200
Турецкая лира	10.6689
Узбекский сум (1000)	69.6259
Украинская гривна (10)	26.8030
Фунт стерлингов СК	84.8195
Чешская крона (10)	28.9665
Шведская крона (10)	69.6819
Швейцарский франк	68.8258
Южноафриканский рэнд (10)	42.7913
Японская иена (100)	61.2922

КРЫМСКИЙ ВЗГЛЯД

Под прессом: обзор зарубежных СМИ

Вирус и его экономические последствия

Авторитетное международное издание Project Syndicate опубликовало материал о том, какие экономические последствия могут быть в связи с бушующим на планете коронавирусом. Ну и, естественно, тут же даются рецепты, как избежать подобного.

Итак, последствия. Во-первых, региональные и национальные ограничения на передвижение людей и товаров приведут к сворачиванию экономической деятельности.

Во-вторых, растущая неопределённость скажется на покупательной способности населения планеты. Люди будут откладывать деньги впрок.

В-третьих, все это приведёт к рецессии и колоссальному росту безработицы.

Теперь рецепты от «Синдиката». Чтобы поддержать экономику, нужно существенно снизить налоги. Увеличить пособия по безработице, то есть дать деньги тем, кто будет тут же их тратить. И наконец, в разы увеличить расходы на здравоохранение. Такие траты приведут к дефициту бюджета, но это проблема завтрашнего дня, а сейчас главное – не дать вирусу погрузить планету в кризис, подчёркивает международное издание.

Из-за шведской прогульщицы страдают американские фермеры

Американские СМИ, в частности такие авторитетные, как газета The New York Times, агентство Bloomberg, телеканал CNN и ряд других, сообщают о страшной напасти, обрушившейся на США. В стране стали массово сводить счёты с жизнью фермеры, особенно те, кто занимается производством молока. С одной стороны, к волне суицидов привела торговая война с Китаем, который раньше закупал в Штатах большое количество молочной продукции, а ныне отдаёт предпочтение российским бурёнкам. С другой – осатанели экологические активисты, требующие коровье молоко заменить растительным. Особенно свирепствует небезызвестная 17-летняя шведская школьница Грета Тунберг. Она прославилась тем, что вместо посещения уроков протестовала у шведского парламента против изменения климата. Ныне же эта девица настолько раскручена СМИ, что просто решительно выступает за всё хорошее против всего плохого. Недавно под горячую руку Тунберг попало коровье молоко. С трибуны ООН прогульщица ультимативно требовала заменить его растительным. А ведь её слушают, несмотря на то что Грета – королева винегрета, который у неё в голове.

Россияне их глазами

В последние дни в ряде серьёзных зарубежных СМИ появилось много материалов, посвящённых жизни россиян. Финская газета Yle рассказала своим читателям, что один из главных российских праздников – 23 февраля и хотя он изначально посвящался военнослужащим, сейчас это просто праздник всех мужчин. Издание также пишет, что самый популярный в России алкоголь не водка, а пиво, а самое популярное имя – Артём. А вот самый обожаемый женщинами мужчина – Владимир Путин, хотя близко к нему по популярности находится Сергей Лавров.

Журналистка японской газеты Asahi Shimbun, побывав в России, была просто удивлена русским гостеприимством. В своей статье она написала, что к кому бы ни пришла в гости, россияне тут же усаживали её за стол и угощали всем, что есть в доме. В Японии так не принято, пишет журналистка.

Корреспондент американской газеты The New York Times, побывав у нас в стране, пришёл к выводу, что главное для россиян развлечение – это дача. Причем она может быть как шикарным трёхэтажным особняком, так и полуразвалившимся сараем. Однако вне зависимости от благосостояния на даче россияне занимаются тремя вещами: возделывают огород, парятся в бане и пьют водку.

Полезно знать

Египетская газета Sasapost опубликовала научные исследования, посвящённые старению головного мозга. Оказалось, необратимые изменения в нём начинаются после 50 лет. Причём мужчины подвержены этому в среднем на несколько лет раньше. Приостановить старение мозга могут физические упражнения.

Пользе кофе посвятила свою публикацию финская газета Helsingin Sanomat. По данным издания, частое употребление ароматного напитка существенно снижает риск диабета и цирроза печени, особенно если та подвержена разрушительным действиям алкоголя. Правда, кофе рекомендуется пить без сливок и сахара.

Датская газета Videnskab задалась вопросом, есть ли хоть частица правды во фразе: «Я просто умираю от смеха!» Оказалось, есть. И в качестве примера издание рассказало о 60-летнем британце, который 25 минут смеялся после просмотра комедийного сериала и умер. Потом его жена написала письмо создателям комедии и поблагодарила, что её супруг ушёл из жизни в таком хорошем настроении.

Дмитрий ФЁДОРОВ.

IT-НОВОСТИ >>>

Новый порядок

С марта в силу вступает ряд законов, касающихся отношений граждан с элементами it-индустрии. Прежде всего теперь при посещении сайтов российских органов власти интернет-операторы перестанут брать плату за трафик. Мера реализуется в рамках проекта «Доступный Интернет», предложенного Президентом России. Ещё одно новшество: с 28 марта операторы платёжных систем будут обязаны незамедлительно информировать клиентов о блокировке их денежных средств на счетах, в том числе и банковских карт. Кроме того, клиенту обязаны будут сообщить и причины блокировок. Также начиная с 1 марта всю продаваемую в стране обувь полагается маркировать электронным чипом, благодаря которому можно будет получить информацию о производителе, сфотографировав марку на смартфон и зайдя на специальный сайт.

Умные лекарства

С помощью алгоритмов машинного обучения учёные открыли новые антибиотические соединения, способные убивать одну из самых неуязвимых бактерий в мире. Ответственные за изобретение – команда учёных из Массачусетского технологического института – открыла девять новых антибиотиков с помощью искусственного интеллекта. Специально для ИИ учёные отсканировали базу данных химических соединений и определили задачу – найти новое лекарство, которое могло бы уничтожить опасные бактерии. Выявленному машиной веществу удалось уничтожить бактерии, вызывающие туберкулёз и псевдомембранозный колит. Подопытным мышам также удалось избавиться от смертельных энтеробактерии и акинетобактерии Баумана. При этом исследовали отмечают, что новые классы антибиотиков исследователям не удавалось найти последние 30 лет.

Правила полётов

В парламенте Российской Федерации выступили с инициативой создания специализированных правил «дорожного движения» на орбите. За необходимость такого решения, по мнению заместителя председателя Комитета Госдумы по экономической политике, промышленности, инновационному развитию и предпринимательству Дениса Кравченко, говорит тот факт, что уже сегодня из-за большого числа спутников на орбите буквально становится тесно. Только в ближайшее время на орбиту планируется вывести ряд спутниковых группировок большой численности. В частности, основатель компании SpaceX Илон Маск собирается запустить около 11 тысяч спутников в рамках проекта «Старлинк». Начинают выходить на орбиту и британские аппараты. В свою очередь Россия разрабатывает программу «Сфера». Первые запуски по ней начнутся в 2023 году, она будет включать более 600 космических аппаратов – отсюда и необходимость регулирования, заключает парламентарий.

Не так быстро

Жителям российских городов-миллионников не стоит ждать сети 5G в 2022 году. Об этом сообщила директор по стратегическому развитию «Ростелекома» Алеся Мамчур. Согласно планам, опубликованным в нацпрограмме «Цифровая экономика», 5G сети должны были бы появиться в 10 российских мегаполисах уже в 2022 году. Однако эти сроки могут быть сдвинуты на два года. По словам Мамчур, новые сроки уже прописаны в «дорожной карте» «Мобильные сети связи пятого поколения», предложенной «Ростехом» и «Ростелекомом». Однако этот документ пока не одобрен правительством.

ЭТОТ ДЕНЬ В ИСТОРИИ >>>

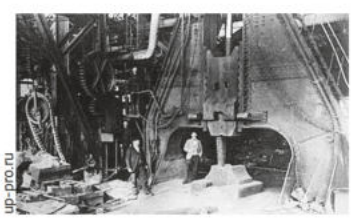
up-pro.ru

ПЕРВАЯ МАРТЕНОВСКАЯ ПЕЧЬ РОССИИ

1870 год – на Сормовском заводе пущена первая в России мартеновская печь – плавильная печь для переработки чугуна и лома чёрных металлов в сталь нужного химического состава и качества. Название произошло от фамилии французского инженера и металлурга Пьера Эмиля Мартена, создавшего первую печь такого образца в 1864 году.

Герб АбССР

ОБРАЗОВАНА АБХАЗСКАЯ ССР

1921 год – советская власть установлена в Абхазии. После подписания особого союзного договора с ССР Грузии получила статус «договорной» автономной советской социалистической республики ССР Грузии, таким образом, была возвращена в её состав.

официальный печатный орган Совета министров Республики Крым | КРЫМСКАЯ ГАЗЕТА
4 марта 2020 года, среда
www.gazetacrimea.ru

ЧТОБЫ ПОМНИЛИ

Святой – в жизни, бою и на ордене

О черноморском адмирале и награде его имени…

Ордена Ушакова 1-й (слева) и 2-й степени.

Адмирал Фёдор Ушаков вошёл в историю как создатель Черноморского флота, участник двух турецких войн, человек, при котором Крым окончательно становится российским и строится Севастополь. Фёдор Ушаков одержал победу в 43 морских сражениях, не потерпев ни одного поражения и не потеряв ни единого корабля. Он причислен к лику святых Русской православной церкви (РПЦ).

Бертрам Хоум Рамсей – британский адмирал, крупный военачальник Второй мировой войны. Награждён орденом Ушакова 1-й степени.

Экипаж самолёта-торпедоносца А-20 «Бостон» 51-го минно-торпедного Таллинского краснознамённого орденов Ушакова и Нахимова авиаполка ВВС Балтийского флота. На фюзеляже отчетливо виден орден Ушакова.

Василий Васильевич Ермаченков – советский военачальник, военный лётчик. Командующий военно-воздушными силами Черноморского флота. Генерал-полковник авиации. Один из первых кавалеров ордена Ушакова 1-й степени.

Не хуже сухопутных

Имя адмирала было столь значимо для страны, что именно к нему обратились в трудные годы Великой Отечественной войны. Оказалось, что морских офицеров практически не награждали «сухопутными» полководческими орденами. Идею создания таких наград предложил нарком Военно-морского флота СССР и одновременно главнокомандующий военно-морским флотом Николай Кузнецов летом 1943 г. Докладывая в Кремле о положении на флотах, он, закончив доклад, с некоторым колебанием в голосе сказал: «У русского флота славные и богатые боевые традиции. Морякам хотелось бы, товарищ Сталин, тоже иметь свои ордена. Есть знаменитые флотоводцы, достойные имена».

Отказа не последовало, но и особой поддержки Кузнецов не получил. Однако от идеи адмирал не отказался. Он пригласил к себе капитана 1 ранга Бориса Хомича, занимавшегося в наркомате флота разработкой формы одежды, знаками различия морских чинов, и предложил ему подумать над созданием морских орденов.

А вскоре сама ситуация сложилась в пользу моряков – началась разработка военных операций на 1944 г. Советским войскам предстояло освобождать Крым, Прибалтийские республики, вести широкие наступательные действия в Заполярье. В этих операциях большая роль отводилась флоту. И Кузнецов счёл возможным вновь обратиться к Верховному главнокомандующему по поводу учреждения морских наград.

К этому времени по инициативе Хомича разработали несколько эскизов орденских знаков: все они были безымянные и очень скромные по внешнему виду, так как изготовлять их предполагалось из простых металлов. Увидев эскизы, Кузнецов предложил сделать ордена имени великих русских флотоводцев – по аналогии с уже учреждёнными наградами для сухопутных войск.

Только два

На одном из докладов нарком предложил Сталину посмотреть проектные рисунки морских орденов. На этот раз Верховный главнокомандующий согласился, но поставил условие: орденов будет два, они будут связаны с именами выдающихся русских флотоводцев. Одна из наград должна стать высшим военно-морским знаком отличия.

Что это будут за имена, решать предоставили самим морякам. Ордена Ушакова и Нахимова – героя Синопского сражения и обороны Севастополя 1854-1855 гг. – были учреждены по подобию орденов Суворова и Кутузова. В первом случае награждали за наступательные операции против численно превосходящих сил противника. Во втором – за проведение операций, помешавших вражескому наступлению. В этом была своя логика.

Ушаков известен тем, что всегда был склонен к агрессивной и быстрой стратегии морского боя. Нахимов прославился организацией обороны Севастополя. Высший военно-морской орден решено было назвать именем Ф. Ф. Ушакова, поскольку Вооружённым силам СССР, в том числе ВМФ, была поставлена приоритетная задача – наступление.

Дизайн ордена был разработан известным архитектором и художником Модестом Шепилевским. В расцветке орденской ленты впервые использованы цвета Андреевского военно-морского флага императорской России.

Орденские знаки было решено изготовлять из благородных металлов, а по цветовой гамме сделать светлыми и яркими. Орден Ушакова 1-й степени исполнялся из платины, 2-й степени – из золота.

Первые – крымские

Орден Ушакова 1-й и 2-й степеней был учрежден Указом Президиума Верховного Совета СССР от 3 марта 1944 г. В последующем в указ вносились изменения указами от 26 февраля и 16 декабря 1947 г.

Первые награждения морскими орденами были связаны с Крымом. Орденом Ушакова 1-й ст. 16 мая 1944 г. были награждены командир бригады подводных лодок Черноморского флота контр-адмирал Павел Болтунов и командующий авиацией Черноморского флота генерал-лейтенант Василий Ермаченков за успешные действия по освобождению Крыма.

Кстати, знак ордена Ушакова 2-й ст. № 1 был вручён в июле 1944 г. командующему Кронштадтским оборонительным районом вице-адмиралу Юрию Раллю. Его прабабушка по материнской линии была племянницей Ушакова. Кадровый офицер русского флота, он до революции командовал миноносцем «Подвижный».

Сергей ЧЕННЫК.

Всего орденом Ушакова 1-й степени было

47 награждений

Десять из них – это награждение соединений, частей и учебных заведений ВМФ.

Орденом Ушакова 2-й степени –

194 награждения,

в том числе 13 награждений соединений и частей ВМФ.

В морской авиации экипажи часто наносили изображение ордена на фюзеляжи самолётов, подчеркивая этим свою элитность.

В ТЕМУ >>>

Прозой и в стихах

Орден Ушакова был использован и советский пропагандой. «Окна ТАСС» поместили стихи Алексея Машистова:

В боях непобедим был Ушаков,
«Морским Суворовым»
зовётся он по праву.
Он создал на морях России
славу,
Труды его – пример
для моряков.
Герои флота нашего родного,
Трепещет пусть пред вами
злобный враг,
Носите с честью
орден Ушакова –
Искусства воина, побед
и славы знак!

РОДИЛИСЬ В ЭТОТ ДЕНЬ >>>

megabook.ru

1870, ЕВГЕНИЙ ПАТОН
Советский учёный-механик и инженер, работавший в области сварки, мостостроения и строительной механики. Сформулировал принципы расчёта и построения клёпаных мостов, спроектировал и руководил постройкой свыше 50 таких сооружений.

tvkultura.ru

1935, СТАНИСЛАВ РАССАДИН
Литературный критик, литературовед. Автор литературоведческих и литературно-аналитических статей и книг. Принадлежал к плеяде «шестидесятников» (общественное течение, появившееся в годы хрущёвской оттепели).

24 СМИ

1965, АЛЕКСАНДР ШАГАНОВ
Российский поэт-песенник, автор слов ко многим известным эстрадным песням Дмитрия Маликова, Аллы Пугачёвой, групп «Любэ», «Иванушки International» и множеству других.

КАРТИНЫ ПОБЕДЫ

Смятые колосья,

или Короткие мгновения отдыха после боя с мыслями о будущем

Советские художники не только показывали, насколько трудным для наших солдат был путь к Победе, изображая бойцов в решающий момент жестокого боя с противником. Иногда кровь, пот, гарь пожарищ уступали место почти лирическим, но не менее сильным в драматическом плане картинам. К таким произведениям можно отнести «Хлеб» художника из Татарстана Александра Родионова.

Александр Родионов «Хлеб», 1974, Государственный музей изобразительных искусств Республики Татарстан, Казань.

Дневник памяти

Незадолго до начала войны Александр Родионов успел закончить Ташкентское художественное училище, но, как и многие молодые люди его поколения, отправился на фронт, а там в редкие минуты затишья между боями проявился его талант живописца. Он делал зарисовки, создавая своеобразный дневник, посвящая его памяти павших товарищей. Именно эти короткие мгновения отдыха красноармейцев после жаркого боя стали ведущей темой его творчества. Почти все его военные картины написаны по личным воспоминаниям.

В эти минуты тишины он отчётливо видел мельчайшие оттенки чувств однополчан: бесконечную любовь к своей земле, щемящую тоску по дому, решимость идти до конца. С ноября 1944 года гвардии лейтенант Александр Родионов стал работать художником в редакции фронтовой газеты «Во славу Родины». По долгу службы часто бывал на передовой, где писал портреты солдат и командиров. В боевых условиях он передавал в номер готовые рисунки, воодушевляя бойцов Красной армии, показывая героев, которые отличились в сражениях уже на территории гитлеровской Германии. Как непосредственный участник боевых действий, художник-фронтовик был награждён орденом Отечественной войны II степени, медалями «За оборону Сталинграда», «За боевые заслуги».

Поле битвы

Картина «Хлеб» также относится к автобиографическим полотнам художника. Орудия молчат – атака противника отбита. Лишь обгоревший остов танка и поднимающийся столб дыма на заднем плане напоминают о том, что здесь недавно шёл бой. Земля щедро обогрета солнцем, и сама природа оживает после жёстокой схватки – кажется, воздух наполняется стрекотанием насекомых, пением птиц, ароматами полевых цветов и созревающей пшеницы.

Но этот щедрый урожай некому убирать – крестьяне тоже встали в строй, чтобы защитить свою страну. И главные герои «Хлеба» – жители российских деревушек, которым примятый хлеб, эта земля и раскинувшееся над ними небо невероятно дороги.

В это мгновение зритель может с лёгкостью проникнуть в тяжёлые, тягучие мысли одного из бойцов, который пересыпает из ладони в ладонь золотое зерно, тоскуя по мирному делу, родному дому и загубленному урожаю. А ведь в тылу так не хватает хлеба – берегут каждую крошку! Скорее всего, при этом солдат ведёт тихий разговор, и в его слова вслушиваются товарищи, но каждый из них думает о чём-то своём. Символично, что один из собеседников – совсем юный парнишка с волосами цвета спелой пшеницы. Автор как бы подчёркивает, что пехотинец – плоть от плоти своей родной земли.

Художник создал яркую, пронзительную и искреннюю картину, показав одновременно, что солдаты тоскуют по дому, но в то же время они настроены на дальнейшую борьбу. Победа над врагом важна, поэтому красноармейцы будут биться за неё насмерть. Тем более сияющая, как это летнее солнце, Победа – это твёрдая уверенность в том, что можно вернуться к знакомым с детства занятиям, это возможность заново созидать разрушенную мирную жизнь.

КОРОТКО >>>

Март в кисточках

СТАРЫЙ КРЫМ. В литературно-художественном музее пройдёт весёлый праздник «Баба Марта». Мероприятие познакомит посетителей с традициями встречи весны, принятыми у крымских болгар, а также с распространёнными приметами, связанных с ними. В продолжение мероприятия все желающие могут принять участие в мастер-классе по изготовлению обязательного оберега – мартинички, состоящего из кисточек белого и красного цветов. У болгар принято дарить такой амулет близким и дорогим людям с пожеланиями здоровья и силы. Кроме того, мартинички развешивают на ветки плодовых деревьев. Считается, что это поможет получить богатый урожай. Мероприятие пройдёт 4 марта в 13 часов.

Женский мирок

СУДАК. В историческом музее (бывший особняк Функа) откроется временная выставка, которая приурочена к Международному женскому дню. Она принесёт настоящее удовольствие для глаз, поскольку зрители увидят много милых вещиц: фарфоровые статуэтки, игрушки, чайные сервизы, картины, разнообразные изящные обиходные предметы, фотоаппараты, то есть всё то, что неизменно связано с уютом, красотой и женщиной. Посетители смогут ненадолго вернуться в прошлое, ведь сотрудники воссоздадут интерьер комнаты 70-80-х годов прошлого века. Гостей ожидает небольшой сюрприз – первые сто посетителей получат сувениры. Открытие экспресс-выставки состоится 7 марта в 15 часов.

О княгинях и мамах

БОЛЬШАЯ ЯЛТА. В Массандровском дворце пройдут мастер-классы, лекции и показы художественных фильмов, приуроченных к празднованию Международного женского дня. 7 марта в 11 часов состоится познавательное мероприятие «История одного экспоната. Портрет Великой княгини Екатерины Павловны», а на следующий день в это же время юных посетителей ждёт творческое занятие «Букет для мамы». С 7 по 9 марта в 12 часов будет организован показ кинофильмов «Сказка о звёздном мальчике» (1984), «Мама» (1976) и «Марья-искусница» (1959). Все мероприятия проходят бесплатно.

Пять часов мультиков

СИМФЕРОПОЛЬ. В Крыму с 11 по 15 марта в шестой раз состоятся показы анимационных программ новых отечественных мультфильмов. Эта акция проводится в рамках юбилейного 25-го Открытого российского фестиваля анимационного кино, который проходит в городе Суздале Владимирской области. Основной целью «Открытой премьеры» является знакомство зрителей с самыми свежими российскими мультфильмами, а также определение лучшего произведения путём народного голосования. Все зрители становятся членами жюри и могут поддержать понравившуюся картину. В нашей республике показы программ всероссийской акции проводит ГБУ РК «Крымский киномедиацентр» при поддержке Министерства культуры РК. Всего будет представлено пять программ общей продолжительностью более пяти часов.

СКАЗАНО >>>

24smi.org

«Радиоротации обеспечивают успешные гастроли в самых дальних уголках страны – это сразу поток. Интернет у нас пока так не работает: только более подвижные ментально люди, которым не лень, ищут там что-то, копают, а большинство всё-таки предпочитает сидеть перед телевизором, переключая каналы. Таких людей больше, чем тех, кто хочет что-то находить, развиваться».

Российский музыкант Найк БОРЗОВ о поиске.

evgenyvodolazkin.ru

«Когда возникает мечта стать писателем? Вероятно, не в детстве. В классическом ряду детских мечтаний (пожарный, продавец мороженого, космонавт, киноартист) писатель не значится. В биографии большинства людей литературы это самая счастливая пора: тогда им ещё не тяжело. Проблемы начинаются в юности, когда эта мечта возникает».

Российский писатель Евгений ВОДОЛАЗКИН о мечтах.

meloman.ru

«То, как трансляции звучат, и то, как люди слушают записи в наушниках, создаёт ложный, завышенный стандарт громкости. Публика ждёт, чтобы от голосов всё дрожало. Наш мир вообще становится слишком громким. Ещё одна проблема – это требования к внешности артистов: если планируется HD-трансляция, каждая морщина, каждый килограмм на счету, всё это играет роль при кастинге, так как визуальный аспект спектакля выходит на первый план».

Российская оперная певица Екатерина ГУБАНОВА об онлайн-трансляции.

Полосу подготовил Борис СЕДЕНКО.

официальный печатный орган Совета министров Республики Крым | КРЫМСКАЯ ГАЗЕТА
4 марта 2020 года, среда
www.gazetacrimea.ru

КОРОТКО >>>

Как из мультика акула

Со своими большими и словно нарисованными глазами новый вид маленьких глубоководных акул, найденный в Мексиканском заливе, напоминает персонаж мультфильма. Вид получил официальное название Squalus clarkae и упрощённое «катран Джини».

Эту акулу изучили в 2017 году и назвали в честь морского биолога Юджина Кларка, который всю жизнь посвятил изучению акул. Катран Джини обитает в глубоких водах Мексиканского залива и западной части Атлантического океана. Несмотря на грозное название «акула», в длину эти создания всего 50-70 сантиметров, что добавляет им симпатии. Особенности жизни и поведения катрана Джини всё ещё остаются тайной для исследователей. Сейчас они поставили перед собой задачу узнать, сколько всего осталось катранов Джини и от какого главного фактора зависит их выживание.

Чудеса маскировки

В дикой природе белые медведи являются одними из самых страшных хищников.

Распространённое мнение о том, что во время охоты они прячут свои чёрные носы, чтобы стать невидимыми, – миф. Но для своей среды обитания они прекрасно замаскированы, и белых медведей очень сложно отследить с воздуха. Попытки наблюдать за животными ночью оказались ещё менее успешными, поскольку учёные обнаружили, что белые медведи практически совершенно невидимы для сложных очков ночного видения. Как именно звери проделывают этот трюк, стало предметом споров. Нет никаких сомнений, что белые медведи превосходно сохраняют тепло, иначе они не выживали бы долго. Но очки ночного видения улавливают не столько тепло, сколько инфракрасное излучение, исходящее от этого тепла. Трудно объяснить, каким образом белые медведи предотвращают выход этого излучения.

ВОПРОС – ОТВЕТ

– Что делать, если у собаки или кошки вздулся живот?

– Это не просто признак, некий симптом первичной патологии, это в первую очередь тяжёлые страдания, с которыми необходимо разбираться в самые сжатые сроки. Итак, если вы заметили у любимца:

– разбухший живот;

– кожа на нём натянута;

– питомец скулит, стонет, тяжело вздыхает, беспокоен;

– предпринимает частые, но безуспешные попытки дефекации.

Не тяните, срочно везите в клинику, ведь это состояние – прямая угроза жизни четвероногого друга.

AVVA CLINIC
Круглосуточная Ветеринарная
WWW.AVVACLINIC.COM

г. Симферополь, Ялтинское шоссе, 187.
Тел.: +7 978 071-05-05
E-mail: avvaclinic@gmail.com
www.avvaclinic.com

На правах рекламы

ПО-ЧЕЛОВЕЧЕСКИ

Дайте кашки потеряшке

Что делать, если вы нашли чужую собаку на улице

Потеря домашнего питомца – большое горе для хозяина. Ну а что делать, если вы вдруг во время прогулки со своим животным или по дороге на работу увидели породистого пса без хозяина? Пройти мимо или постараться помочь незнакомому хвостатому? Оставайтесь человеком.

В добрые руки

Если вы знаете, как вести себя с животными, не отворачивайтесь в расчёте на то, что ему поможет кто-нибудь другой. Не проходите мимо. Конечно, хорошо, если ваши жилищные условия позволяют вам привести найденную собаку-потеряшку домой. Хотя не стоит при этом забывать о своих домашних животных и о том, что собака может быть больна и даже заразить ваших питомцев. Так что лучше отправить найдёныша в отдельное помещение, не допуская поначалу контакта с вашими домашними животными.

Конечно, есть и другой вариант – подыскать чужому питомцу передержку. При этом помните, что такая услуга будет платной. Можно попробовать обратиться в гостиницу для животных, а если заплатите на несколько дней вперёд, там присмотрят за животным, пока вы будете искать его старых или новых хозяев. Стоит связаться с местными волонтёрами – защитниками животных, написать в их тематические группы. Вполне возможно, кто-то из этих людей согласится приютить найдёныша у себя.

Довольно часто найденных питомцев, если возможности позволяют и есть желание, а хозяин не найден, оставляют себе неравнодушные люди. Сразу подумайте, сможете ли вы пойти на такой шаг. Именно от этого будет зависеть та степень сближения, которую вы допустите по отношению к чужой пока собаке. И не стоит слишком уж привязываться к животному, если вы планируете его в дальнейшем отдать в другие руки.

Но уж если вы решили оставить собаку себе, стройте доверительные отношения с самого первого дня, приучайте собаку к себе. И чем раньше вы станете это делать, тем лучше для ваших дальнейших отношений.

Обрести семью

Для начала всё же имеет смысл попытаться найти старых хозяев собаки. Только представьте, как они волнуются. Вполне возможно, что они и сами ищут потеряшку. Поиски не стоит ограничивать одной лишь улицей, где вы нашли питомца, потому что собака может убежать довольно далеко от дома.

И да – искать тех, кто потерял животное, нужно и в других городах. Но, конечно, вечно искать потерянный дом собака не должна. Если сначала ещё возможно её вернуть прежним хозяевам, то спустя месяц волонтёры начинают параллельно искать ей новый дом. И это повышает шансы животного обрести семью вновь. Да, не привычную, старую, а новую, где его будут любить и заботиться о нём.

Обычно помогает найти владельцев собаки специальное клеймо. У породистых племенных животных его размещают в области паха или на ухе. Вычислив питомник по нему, можно найти и того, кто был последним владельцем животного. Если клеймо отсутствует, стоит проверить пса на предмет чипирования, для чего нужно обратиться в ветеринарную клинику. Там, если чип вживлён, быстро отыщут, кто потерял животное. А вот если ни клейма, ни чипа нет, искать владельцев собаки сложнее. В этом случае нужно будет сделать несколько качественных фото и заняться размещением объявлений где только возможно. Вы также можете распечатать несколько стандартных бумажных объявлений и расклеить их по городу. Клейте на деревья, столбы или урны, так как с остановок и со специальных досок для объявлений такую информацию почему-то срывают.

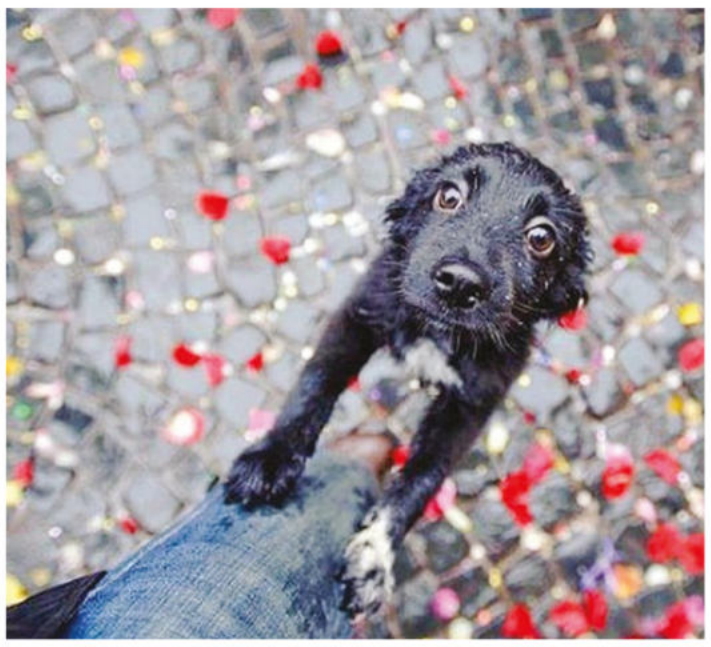

Фото: dawgshed.com

Обычно помогает найти владельцев собаки специальное клеймо. Вычислив питомник по нему, можно найти и того, кто был последним владельцем животного

Родные души?

И вот, наконец, радостное известие – старый хозяин найден. Но как убедиться, что перед вами именно он, а не мошенник? Не спешите тут же отдавать ему животное. Убедитесь, что собака действительно принадлежит этому человеку, а то сегодня немало авантюристов, старающихся нажиться на породистых животных: собаку позже могут перепродать, использовать для племенного разведения.

Для начала попросите человека показать вам фото с животным, оно должно быть качественным и желательно не единственным. У владельцев, которые любят своего питомца, таких снимков сотни. А вот мошеннику будет сложно предоставить столько доказательств. Уточните кличку питомца и проверьте, отзывается ли собака на неё. Поинтересуйтесь особенными приметами – шрамами, знаками, необычным окрасом… Стоит навестить этих людей в их доме: если собака действительно там жила, повсюду будут следы её пребывания. Если все этапы пройдены успешно, собаку можно показывать тем, кто уверяет, что потерял её. И внимательно следите за реакцией животного. Если собака не узнаёт хозяина (это в природе невозможно), то отдавать этим людям животное не стоит.

Хотя бывает, что хозяева собаки находятся, но… не желают забирать пса назад. Чтобы вас впоследствии не обвинили в краже животного, возьмите с них письменный отказ от собаки (подпись и дата), а также её ветпаспорт и документы. Теперь вы имеете полное право искать животному новый дом.

И не спешите отдавать первому попавшиемуся. Убедитесь, что этим людям можно доверять и собака рядом с ними будет в безопасности. Обязательно заключайте с новыми хозяевами договор о передаче им животного, это не пустая формальность – в случае чего вы сможете вернуть пса, если увидите, что с ним плохо обращаются. Договор позволяет вам интересоваться жизнью собаки, видеть её раз в квартал. Если эти этапы пройдены, дайте животному возможность привыкнуть к новым хозяевам, погуляйте вместе с ними.

Ядвига БОЛТОВСКАЯ.

НАРОДНЫЙ КАЛЕНДАРЬ >>>

pixabay.com

ЛЕВ КАТАНСКИЙ

В церковном календаре это день почтения памяти преподобного Льва Катанского, епископа. День памяти Льва Катанского в языке русского народа очень быстро превратился в день катыша. Объяснение такому названию нашлось простое: детвора и молодёжь стараются в этот день накататься на санках про запас, чтобы удовольствия хватило до следующей зимы. По традиции, чтобы год был урожайным, на Льва Катанского брали у кузнеца горячие угольки и высыпали их на край поля. В момент касания ими земли просили удачи для землепашца и хорошей погоды для зерна. В народе верили, что уголь создаёт союз между землёй и орудиями труда, согревает будущий урожай.

Приметы:

– Если стая ворон высоко парит, значит, скоро пойдёт снег.

– Чтобы в семье был достаток, нужно в этот день выбросить всю старую обувь.

– Родившимся в этот день свойственна неуверенность в себе. Носить им следует рубин.

ПЯТНИЦА, 6 МАРТА

ПЕРВЫЙ канал

05:00, 09:25 «Доброе утро»
09:00, 12:00, 15:00, 18:00 Новости
09:55 «Модный приговор» 6+
10:55 «Жить здорово!» 16+
12:15 «Время покажет» 16+
15:15 «Давай поженимся!» 16+
16:00, 02:45 «Мужское / Женское» 16+
18:35 «Человек и закон» 16+
19:40 «Поле чудес» 16+
21:00 Время
21:30 «Голос. Дети» 0+
23:20 «Вечерний Ургант» 16+
00:15 Д/ф «Маноло Бланик: Мальчик, который придумал туфли для ящериц» 18+
01:50 «На самом деле» 16+
03:30 «Про любовь» 16+
04:15 «Наедине со всеми» 16+

РОССИЯ 1

05:00, 09:25 «Утро России»
09:00, 11:00, 14:00, 20:00 Вести
09:55 «О самом главном». Ток-шоу 12+
11:25, 14:25, 17:00, 20:45 Вести. Местное время
11:45 «Судьба человека с Борисом Корчевниковым» 12+
12:50, 17:25 «60 минут». Ток-шоу 12+
14:45 Т/с «Тайны следствия» 12+
18:30 «Андрей Малахов. Прямой эфир» 16+
21:00 «Елена Степаненко приглашает. Ирония весны» 16+
23:20 Х/ф «Счастливая жизнь Ксении» 12+
03:50 Т/с «Сваты» 16+

ПЯТЫЙ канал

05:00, 09:00, 13:00 Известия
05:20 Т/с «Дикий» 16+
05:35, 06:20, 07:10, 08:10 Т/с «Дикий 2» 16+
09:25 Д/ф «Моя правда. Прохор Шаляпин. В поисках женщины» 16+
10:30, 11:30, 12:30, 13:25, 14:00, 15:00, 16:00, 17:00, 18:00 Т/с «Гетеры майора Соколова» 16+
19:00, 19:55, 20:40, 21:25, 22:10, 23:00, 00:45 Т/с «След» 16+
23:45 «Светская хроника» 16+
01:30, 02:10, 02:35, 02:55, 03:20, 03:45, 04:15, 04:45 Т/с «Детективы» 16+

НТВ

05:15 Т/с «Псевдоним Албанец» 16+
06:00 «Утро. Самое лучшее» 16+
08:00, 10:00, 13:00, 16:00, 19:00 Сегодня
08:20 Т/с «Москва. Три вокзала» 16+
09:20, 10:20, 02:55 Т/с «Морские дьяволы» 16+
13:25 Обзор. Чрезвычайное происшествие
14:00 «Место встречи» 16+
16:25 «Следствие вели...» 16+
17:15 «Жди меня» 12+
18:10, 19:40 Т/с «Пёс» 16+
21:00 Т/с «Невский. Тень архитектора» 16+
23:15 «Квартирник НТВ у Маргулиса» 16+
00:30 Х/ф «Последний герой» 16+
02:05 «Квартирный вопрос» 0+

ТВЦ

06:00 «Настроение»
08:10 Д/ф «Нина Ургант. Сказка для бабушки» 12+
09:00, 11:50 Х/ф «Вернись в Сорренто» 12+
11:30, 14:30, 17:50 События 16+
13:00 «Он и Она» 16+
14:50 «Город новостей» 16+
15:10 «Женщины способны на всё» 12+
16:15, 18:20 Х/ф «Сжигая за собой мосты» 12+
20:00 Т/с «Московские тайны» 12+
22:00, 02:30 «В центре событий» 16+
23:10 Д/ф «Станислав Садальский. Одинокий шут» 12+
00:00 Х/ф «Фантомас разбушевался» 12+
01:45 Д/ф «Актёрские драмы. Высокие, высокие отношения!» 12+
03:30 «Петровка, 38» 16+
03:45 Х/ф «Ребёнок к ноябрю» 12+
05:15 Д/ф «Лариса Лужина. За все надо платить...» 12+

РУССКИЙ РОМАН

07:50, 00:40 Х/ф «Невеста моего друга» 16+
09:40, 02:25 Х/ф «Мамина любовь» 12+
11:20, 05:20 Х/ф «Как выйти замуж за миллионера» 12+
14:45 Х/ф «Средний род. Единственное число» 16+
16:20 Х/ф «Я думал, ты будешь всегда» 12+
18:00 Х/ф «Коммуналка» 12+
21:25 Х/ф «Партия для чемпионки» 12+
03:55 Х/ф «Роза прощальных ветров» 12+

ТНТ

07:00, 07:30, 08:00, 08:30 «ТНТ. Gold» 16+
09:00 «Дом-2. Lite» 16+
10:15 «Дом-2. Остров любви» 16+
11:30 «Бородина против Бузовой» 16+
12:30 «Дом-2. Спаси свою любовь» 16+
13:30, 14:00, 14:30 Т/с «Реальные пацаны» 16+
15:00, 15:30, 16:00, 16:30, 17:00, 17:30 Т/с «Универ» 16+
18:00, 19:00 Т/с «Однажды в России» 16+
20:00, 20:30 «Нам надо серьезно поговорить» 16+
21:00 «Комеди Клаб» 16+
22:00 «Comedy Баттл» 16+
23:00 «Дом-2. Город любви» 16+
00:05 «Дом-2. После заката» 16+
01:05 «Такое кино!» 16+
01:35 Х/ф «Восток» 16+
03:25 Х/ф «Тонкая красная линия» 16+
06:05, 06:30 «ТНТ. Best» 16+

СТС

06:00, 05:50 «Ералаш» 0+
06:15 М/с «Приключения Вуди и его друзей» 0+
06:35 М/с «Охотники на троллей» 6+
07:00 Т/с «Девяностые. Весело и громко» 16+
08:00 Т/с «Филатов» 16+
09:05 Х/ф «Практическая магия» 16+
11:05 Х/ф «Предложение» 16+
13:15 Шоу «Уральских пельменей» 16+
21:00 Х/ф «Стажёр» 16+
23:30 Д/ф «Лёд 2» 16+
00:00 Х/ф «Если свекровь - монстр» 16+
01:55 Х/ф «Блондинка в законе» 0+
03:30 «Слава Богу, ты пришёл!» 16+
04:15 «6 кадров» 16+
04:45 М/ф «Ну, погоди!» 0+

ПЯТНИЦА!

05:00 Т/с «Рыжие» 16+
05:20 Битва салонов 16+
07:00 Школа Доктора Комаровского 16+
07:30 Т/с «Говорящая с призраками» 16+
11:00 На ножах 16+
13:00 Адская кухня 16+
15:00 Орел и решка. Кругосветка 16+
17:00 Орел и решка. По морям 16+
19:00 Орел и решка. Чудеса света 16+
20:00 Орел и решка. Ивлеева VS Бедняков 16+
21:00 Х/ф «Дитя робота» 16+
23:20 Х/ф «Пандорум» 16+
01:30 Пятница News 16+
02:00 Agentshow 2.0 16+
02:45 Бедняков+1 16+

РЕТРО

06:00 Х/ф «Арбатский романс» 12+
06:55, 22:05 Х/ф «Город зажигает огни» 16+
08:30 М/ф «Синеглазка» 0+
08:50 М/ф «Пойга и Лиса» 0+
09:10 М/ф «Огонь» 6+
09:30 Х/ф «Цирк» 12+
10:50 Х/ф «Я тебя никогда не забуду» 12+
12:25, 12:40 М/ф «Возвращение блудного попугая» 0+
12:50 М/ф «Возвращение блудного попугая» 6+
13:05 М/ф «Кто самый сильный» 6+
13:20 Д/ф «Луи де Фюнес. Искусство смешить» 12+
14:20, 01:00 Х/ф «Дикая собака Динго» 12+
16:15 Х/ф «Золотая лихорадка» 12+
17:35 Д/ф «Русская классика» 12+
18:05 Х/ф «Моцарт - суперзвезда» 12+
19:05 Х/ф «Долгая счастливая жизнь» 12+
20:30 Х/ф «Жажда» 16+
23:55 Х/ф «Флот» 12+
02:35, 04:00 Х/ф «Бал»тийское небо 12+
05:20 Х/ф «Аленький цветочек» 6+

КИНОХИТ

01:10 Х/ф «Джек Ричер 2: Никогда не возвращайся» 16+
03:05 Х/ф «Жизнь других» 16+
05:30 Х/ф «Четыре комнаты» 18+
07:05 Х/ф «Державю» 16+
09:00 Х/ф «Братья Гримм» 12+
10:50 Х/ф «Патриот» 16+
13:25 Х/ф «Ранзэйс» 16+
15:00 Х/ф «Двадцать одно» 16+
17:00 Х/ф «Неверная» 18+
19:00 Х/ф «Добро пожаловать в рай!» 12+
20:45 Х/ф «Изгой» 12+
23:00 Х/ф «Уцелевший» 16+

КИНОКОМЕДИЯ

01:25 Х/ф «Гитлер Капут» 16+
03:40 Х/ф «Эдди» 12+
05:35 Х/ф «Привет, Билл!» 16+
07:25 Х/ф «Душевная кухня» 16+
09:20 Х/ф «С любовью, Рози» 16+
11:20 Х/ф «Без чувств» 16+
13:10 Х/ф «Жизнь, как она есть» 12+
15:25 Х/ф «Любовь случается» 16+
17:30 Х/ф «Притворись моим мужем» 16+
19:30 Х/ф «Чего хочет Джульетта» 16+
21:20 Х/ф «Дочь моего босса» 12+
23:00 Х/ф «Джей и Молчаливый Боб наносят ответный удар» 16+

КРЫМ

00:00 Шоу «Рублево-Бирюлево» 16+
00:30, 07:00, 13:15 Т/с «Двойная сплошная» 16+
01:15 Эльпида плюс 12+
01:30, 05:30, 09:00, 13:00, 17:00, 20:00, 23:00 Новости 24
02:00 Т/с «Искусственный интеллект» 16+
03:20, 10:50, 17:20 Т/с «Семейный бизнес» 16+
03:50 Х/ф «Загнанный» 16+
06:05 Щоу «Присяжные красоты» 12+
06:50, 16:00 М/ф 6+
07:45 Голубой континент 12+
08:00 Утро нового дня 12+
09:15 Утро нового дня 12+
10:00 Шоу «Рублево-Бирюлево» 12+
11:15 Планета вкусов 12+
11:40 Репетиция 12+
12:00 Шоу «Кастинг Баженова» 16+
12:45 Эльпида плюс 12+
14:05 Д/ф «Зверская работа» 12+
14:45 Щоу «Присяжные красоты» 12+
15:35 Д/ф «Легенды Крыма» 12+
16:10 Шоу «Рублево-Бирюлево» 12+
17:50 Клуб «Шико» 12+
18:00 Концерт 12+ 12+
19:30 Д/ф «Легенды Крыма» 12+
20:30 Новости 24. Симферополь
20:45 Баю-баюшки 0+
21:00 Х/ф «Порочная страсть» 16+
22:45 Голубой континент 12+
23:30 Новости 24. Симферополь
23:40 Шоу «Рублево-Бирюлево» 12+

МИЛЛЕТ

01:15 Т/с «Школа выживания» 16+
02:00, 16:45 Т/с «Детективное агентство «Иван да Марья» 16+
02:45 Кр.-тат. концерт 6+
03:30 САБА 6+
05:30 Яйля бою 12+
06:30 Хаберлер на кр.-тат. яз. 16+
07:00 САБА 6+
09:00 Хаберлер на рус. яз. 16+
09:30 Диний Субет 12+
10:00 Крымский консенсус 12+
11:30 Т/с «Жаркий лед» 16+
13:00 Стратегия развития 12+
13:30 Хаберлер на рус. яз. 16+
13:45 Д/ф «Школа выживания» 12+
14:45 Кр.-тат. концерт 6+
15:30 Хаберлер на кр.-тат. яз. 16+
15:45 КрымоМания 12+
16:15 М/ф 6+
17:30 Хаберлер на рус. яз. 16+
18:00 Д/ф «Твердыни мира» 12+
18:30 Диний Субет 12+
19:00 Повестка дня 16+
19:30 Хаберлер на кр.-тат. яз. 16+
20:00 Тек Арзум Ватан 12+
21:30 Хаберлер на рус. яз. 16+
22:00 Т/с «Патруль» 12+
22:30 Х/ф «На берегу мечты» 12+
23:45 Д/ф «Жаркий лед» 12+

ФИЛЬМ ДНЯ >>>

Кадр из фильма

«На берегу мечты» 12+

На перепутье времён переплетаются судьбы взрослого и ребёнка – такие разные и всё же схожие. Жизнь тяжелораненого молодого ветерана резко меняется с появлением в ней сбежавшей из детдома девочки, у которой есть странная мечта...

ШОУ ДНЯ >>>

ntv.ru

«Место встречи» 16+

По будням в прямом эфире гости в студии вместе с ведущими разбираются в самых острых и актуальных темах, которые подбрасывает сама жизнь. Всё, что волнует зрителей – от сезонных эпидемий до военной операции в Сирии, может стать поводом для обсуждения.

СУББОТА, 7 МАРТА

ФИЛЬМ ДНЯ >>>

Кадр из фильма

«Иллюзия счастья» 12+

Алёна Кузнецова встретив Юру, не может устоять и влюбляется без памяти. После страстного романа Юра бросает несчастную девушку. Алёна перестает верить в любовь и решает выйти замуж за своего сокурсника по институту в надежде полюбить его самого и его дочь, прикованную к инвалидному креслу. Спустя годы Алёна понимает, что не может забыть свою первую любовь, и изменяет мужу с Юрой, рассчитывая, что всё останется под покровом тайны. Однако события развиваются не так, как задумала героиня.

ШОУ ДНЯ >>>

ctc.ru

«ПроСТО кухня» 12+

Шеф-повар Александр Белькович покажет, как накормить компанию из десяти человек, имея в кармане всего 100 рублей. Русский Джейми Оливер научит готовить блюда ресторанного уровня за пять минут, экономить деньги на покупках в супермаркетах и делать кулинарные шедевры из доступных ингредиентов.

ПЕРВЫЙ канал

06:00 «Доброе утро. Суббота»
09:00 «Умницы и умники» 12+
09:45 «Слово пастыря» 0+
10:00, 12:00 Новости
10:15 «Честное слово» 12+
11:00, 12:15 «Видели видео?» 6+
13:30 «Теория заговора» 16+
14:20 Х/ф «Три плюс два» 0+
16:15 «Кто хочет стать миллионером?» 12+
17:50 «Сегодня вечером» 16+
21:00 Время
21:20 «Клуб Веселых и Находчивых». Высшая лига 16+
23:20 «Большая игра» 16+
00:30 Х/ф «Восстание планеты обезьян» 16+
02:15 «На самом деле» 16+
03:10 «Про любовь» 16+
03:55 «Наедине со всеми» 16+

РОССИЯ 1

05:00 «Утро России. Суббота»
08:00 Вести. Местное время
08:20 Местное время. Суббота
08:35 «По секрету всему свету»
09:30 «Пятеро на одного»
10:20 «Сто к одному»
11:10 «Смеяться разрешается»
13:40 Х/ф «Клуб обманутых жён» 12+
18:00 «Привет, Андрей!» 12+
20:00 Вести в субботу
20:40 Х/ф «Служебный роман» 0+
23:55 Х/ф «Проще пареной репы» 12+
03:25 Х/ф «С приветом, Козаностра» 16+

ПЯТЫЙ канал

05:00, 05:20, 05:50, 06:15, 06:45, 07:20, 07:55, 08:30 Т/с «Детективы» 16+
09:10 Д/ф «Моя правда. Шура» 16+
10:10, 11:00, 11:50, 12:40, 13:25, 14:20, 15:05, 15:55, 16:35, 17:25, 18:15, 19:00, 20:00, 20:50, 21:35, 22:25, 23:10 Т/с «След» 16+
00:00 Известия. Главное
00:55, 01:55, 02:40, 03:25, 04:10, 04:50 Т/с «Анна Герман» 12+

НТВ

05:15 Х/ф «Благословите женщину» 12+
07:25 «Смотр» 0+
08:00, 10:00, 16:00 Сегодня
08:20 «Готовим с Алексеем Зиминым» 0+
08:45 «Доктор Свет» 16+
09:25 «Едим дома» 0+
10:20 «Главная дорога» 16+
11:00 «Живая еда» 12+
12:00 «Квартирный вопрос» 0+
13:00 «НашПотребНадзор» 16+
14:05 «Поедем, поедим!» 0+
15:00 «Своя игра» 0+
16:20 «Следствие вели...» 16+
17:50 «Ты не поверишь!» 16+
19:00 «Центральное телевидение» 16+
20:50 «Секрет на миллион» 16+
22:45 «Международная пилорама» 16+
23:30 Праздничный коцерт «Все звезды для любимой» 12+
01:25 «Дачный ответ» 0+
02:15 Х/ф «Богини правосудия» 16+

ТВЦ

05:55 Х/ф «Доброе утро» 12+
07:40 «Православная энциклопедия» 6+
08:10 Т/с «Московский романс» 12+
10:10, 11:45 Х/ф «Высота» 0+
11:30, 14:30, 22:20 События 16+
12:20 Х/ф «Портрет второй жены» 12+
14:45 Х/ф «Шахматная королева» 12+
18:40 Х/ф «Окна на бульвар» 12+
22:35 Д/ф «Муслим Магомаев. Последний концерт» 12+
23:30 Д/ф «Кабачок» эпохи застоя» 12+
00:15 Д/ф «Приключения советских донжуанов» 12+
01:00 Х/ф «Дело № 306» 12+
02:20 Х/ф «Вернись в Сорренто» 12+
05:15 «Петровка, 38» 16+
05:30 Д/ф «Людмила Хитяева. Командую парадом я!» 12+

РУССКИЙ РОМАН

08:45, 00:30 Х/ф «Средний род. Единственное число» 16+
10:20, 02:10 Х/ф «Я думал, ты будешь всегда» 12+
12:00 Х/ф «Иллюзия счастья» 12+
15:20 Х/ф «Машкин дом» 12+
18:00 Х/ф «Мачеха» 12+
21:15 Х/ф «Перекресток» 12+
03:45 Х/ф «Там, где есть счастье для меня» 12+
05:15 Х/ф «Вопреки всему» 12+

ТНТ

07:00, 01:05 «ТНТ Music» 16+
07:30, 08:00, 08:30 «ТНТ. Gold» 16+
09:00, 09:30, 10:00, 10:30 Т/с «Саша-Таня» 16+
11:00 «Народный ремонт» 16+
12:00, 12:30, 13:00, 13:30, 14:00, 14:30, 15:00, 15:30, 16:00, 16:30, 17:00, 17:30, 18:00, 18:30, 19:00, 19:30 Т/с «Ольга» 16+
20:00 Х/ф «Золотое кольцо» 16+
22:00 «Женский Стендап» 16+
23:00 «Дом-2. Город любви» 16+
00:05 «Дом-2. После заката» 16+
01:30 Х/ф «Мулен Руж» 12+
03:25 Х/ф «Суперполицейские» 16+
05:00, 05:50 «Открытый микрофон» 16+
06:40 «ТНТ. Best» 16+

СТС

06:00, 05:50 «Ералаш» 0+
06:25 М/с «Приключения Вуди и его друзей» 0+
06:45 М/с «Приключения кота в сапогах» 6+
07:10 М/с «Тролли. Праздник продолжается!» 6+
07:35 М/с «Три кота» 0+
08:00 М/с «Том и Джерри» 0+
08:20 Шоу «Уральских пельменей» 16+
09:00 «ПроСТО кухня» 12+
10:00 Х/ф «Если свекровь - монстр» 16+
12:00 Х/ф «Блондинка в законе» 0+
14:00 Х/ф «Блондинка в законе 2» 12+
15:55 Х/ф «Стажёр» 16+
18:25 Х/ф «Чего хотят женщины?» 16+
21:00 Х/ф «Титаник» 12+
00:55 Х/ф «Дневник памяти» 16+
03:05 М/ф «Приключения мистера Пибоди и Шермана» 0+
04:25 «6 кадров» 16+
04:45 М/ф «Ну, погоди!» 0+

ПЯТНИЦА!

05:00, 03:10 Битва салонов 16+
06:40 Школа доктора Комаровского 12+
07:15 Орел и решка. Семья 16+
09:30 Доктор Бессмертный 16+
10:00 Регина +1 16+
11:00 Орел и решка. Ивлеева VS Бедняков 16+
12:00 Д/с «Семь миров, одна планета» 12+
14:00 Мир наизнанку. Бразилия 16+
23:00 Х/ф «Дитя робота» 16+
01:20 Х/ф «Человек ноября» 16+
04:50 Т/с «Рыжие» 16+

РЕТРО

06:00 Х/ф «Флот» 12+
07:00, 22:05 Х/ф «Дикая собака Динго» 12+
08:40 М/ф «Франтишек» 6+
08:55 М/ф «Добрыня Никитич» 6+
09:15 М/ф «Про Петрушку» 0+
09:35 Х/ф «Золотая лихорадка» 12+
11:00, 01:15 Х/ф «Город зажигает огни» 16+
12:50 М/ф «Синеглазка» 0+
13:05 М/ф «Пойга и Лиса» 0+
13:25 М/ф «Огонь» 6+
13:45 Х/ф «Моцарт - суперзвезда» 12+
14:50, 23:55 Х/ф «Долгая счастливая жизнь» 12+
16:15 Х/ф «Жажда» 16+
17:50, 05:35 Д/ф «Русская классика» 12+
18:00 Х/ф «Женитьба» 12+
19:50 Х/ф «Странная любовь Марты Айверс» 16+
02:50 Х/ф «Сердечных дел мастер» 12+
03:35 М/ф «Приключения Буратино» 0+
04:40 М/ф «Двенадцать месяцев» 0+

КИНОХИТ

01:00 Х/ф «Отступники» 16+
03:50 Х/ф «Афера по-американски» 16+
06:00, 23:10 Х/ф «Тутси» 0+
07:50 Х/ф «Счастливое число Слевина» 16+
09:35 Х/ф «Мэри Поппинс возвращается» 6+
11:40 Х/ф «Поймай меня, если сможешь» 12+
13:55 Х/ф «Изгой» 12+
16:10 Х/ф «Перл-Харбор» 12+
19:00 Х/ф «Союзники» 18+
20:55 Х/ф «Первый рыцарь» 12+

КИНОКОМЕДИЯ

00:40 Х/ф «Миллиард» 12+
03:05 Х/ф «Новейший завет» 16+
05:10 Х/ф «Что творят мужчины» 18+
06:55 Х/ф «Что творят мужчины! 2» 18+
08:35 Х/ф «Развод по-французски» 12+
10:10 Х/ф «Любовь случается» 16+
12:10 Х/ф «Эдди» 12+
14:10 Х/ф «Эйс Вентура: Розыск домашних животных» 12+
15:50 Х/ф «Эйс Вентура 2: Когда зовёт природа» 12+
17:35 Х/ф «Певец на свадьбе» 12+
19:30 Х/ф «Такие разные близнецы» 12+
21:10 Х/ф «Без чувств» 16+
23:00 Х/ф «Этот неловкий момент» 16+

КРЫМ

00:00 Шоу «Рублево-Бирюлево» 12+
00:30 Щоу «Присяжные красоты» 12+
01:15 Спорт. Лица 12+
01:30, 05:30, 09:00, 13:00, 17:00, 20:00 Новости 24
02:00, 07:00 Т/с «Двойная сплошная» 16+
02:50 Т/с «Семейный бизнес» 16+
03:15 Д/ф «Легенды Крыма» 12+
03:45 Х/ф «Порочная страсть» 16+
06:05 Д/ф «Легенды Крыма» 12+
06:35 Репетиция
07:50 Д/ф «Зверская работа» 12+
08:30 Деревенское счастье 12+
09:15 Клуб «Шико» 12+
09:30 Витамин 6+
09:45 М/ф 6+
10:00 Фильм детям. Х/ф «Приключения Электроника» 6+
11:25 Документальный экран 12+
12:15 Д/ф «Зверская работа» 12+
13:15 Шоу «Кастинг Баженова» 12+
14:00 Д/ф «Елена Проклова. До слез бывает одиноко» 12+
14:55 Концерт Леонид Агутин и Анжелика Варум. «Океан любви» 12+
17:15 М/ф 6+
17:20 Эпоха 12+
17:35 Д/ф «Валерия. Не бойся быть счастливой!» 12+
18:30 Сериал выходного дня. Т/с «Непридуманная жизнь» 16+
20:15 Х/ф «Мамы» 16+
22:00 Шоу «Кастинг Баженова» 12+
22:45 Эльпида плюс 12+
23:00 Спорт. Лица 12+
23:15 Клуб «Шико» 12+
23:30 Деревенское счастье 12+

МИЛЛЕТ

01:15 Т/с «Школа выживания» 12+
02:00 Х/ф «Учитель музыки» 16+
03:30 САБА 6+
05:30 Яйля бою 12+
07:00 М/ф 6+
08:30 Чалгыджы LIVE 6+
09:00 Ватан иле Саба 6+
11:00 Balaland 6+
11:30 Рецепты Шефа 12+
12:00 Хэштэг иште 12+
12:45 Д/ф «Твердыни мира» 16+
13:30 Хаберлер на рус.яз 16+
14:00 Кр.-тат. спектакль
16:00 Х/ф «Пуговица» 16+
18:00 Х/ф «Спящая красавица» 16+
19:30 Хаберлер на кр.-тат. яз. 16+
20:00 Яйля бою 6+
21:00 Х/ф «Паралельные миры» на кр.-тат. яз 12+
22:45 Т/с «На берегу мечты» 16+

В программе телепередач возможны изменения. За содержание программы редакция ответственности не несёт.

официальный печатный орган Совета министров Республики Крым | КРЫМСКАЯ ГАЗЕТА
4 марта 2020 года, среда
www.gazetacrimea.ru

КРОССВОРД «НОТЫ»

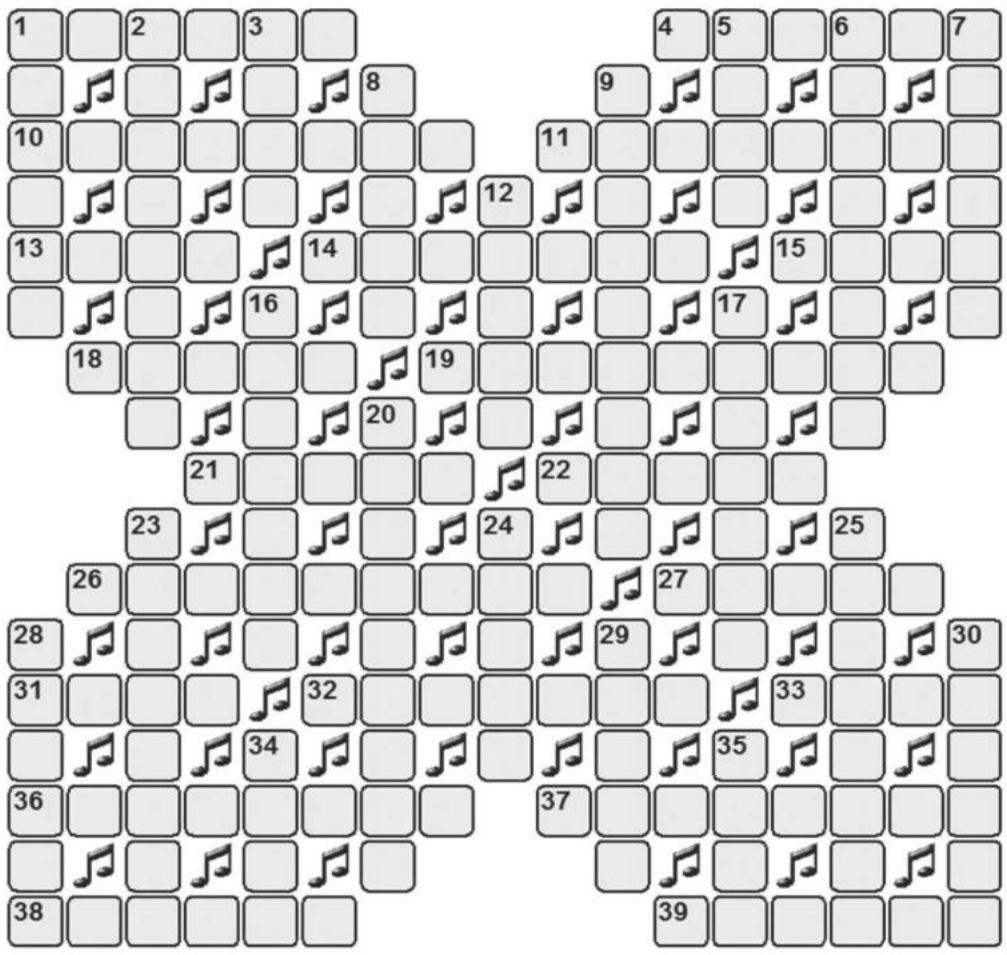

ПО ГОРИЗОНТАЛИ: 1. Роман Александра Грина «… никуда». **4**. Полуостров в Северной Америке. **10**. Кинорежиссёр, чьё имя присвоено Киевской киностудии художественных фильмов. **11**. Вазочка для мороженого и желе. **13**. Вечнозелёное эфирномасличное дерево. **14**. Древнегреческий математик, ввёл буквенную символику в алгебру. **15**. Автомобильный осветительный прибор. **18**. Профиль профиля. **19**. Южноамериканец из Кито. **21**. Желание каждого охотника. **22**. Остров с Колоссом. **26**. Немецкий танец. **27**. Платёж векселем. **31**. Имя швейцарской актрисы Жакоб. **32**. Исполнители гимна российской космонавтики. **33**. Водная дорога. **36**. Российская лётчица, Герой Советского Союза. **37**. Знаменитый отель в Ницце. **38**. Аббат из мушкетёров. **39**. В состав этого города входит исторический Порт-Артур.

ПО ВЕРТИКАЛИ: 1. Столица Танзании. **2**. Поклон. **3**. Эллин. **5**. Сушёный лайм. **6**. Город в Бразилии. **7**. Экс-лидер Палестины. **8**. Цейлонский олень. **9**. Человек, снимающий офис. **12**. Порт в Тунисе. **16**. Модель «форда». **17**. Зодиакальное созвездие. **20**. Птичка, которая жалобно поёт. **23**. Богиня охоты в древнегреческой мифологии. **24**. Её смог бы перевернуть Архимед, если бы нашёл точку опоры. **25**. Растение из семейства розовые. **28**. Рыба семейства круглоротых. **29**. Русский художник-монументалист, которому Анна Ахматова посвятила более **30** стихотворений. **30**. Боб из двух нот. **34**. Имя актрисы Мур. **35**. Алжирский писатель, автор романа «Джамиль».

Составила Лина НОВИЦКАЯ.

ОТВЕТЫ НА КРОССВОРД, ОПУБЛИКОВАННЫЙ В № 37 ОТ 03.03.2020

1. Волошин. 2. Верхние. 3. Ореанда. 4. Задаток. 5. Подкова. 6. Самопал. 7. Часовня. 8. Мартьян. 9. Оркестр. 10. Алексий. 11. Айвовое. 12. Внуково. 13. Бунгало. 14. Колокол.

ПРОСТЫЕ ПРАВИЛА

Намедни, но спросонья

Существует много вариантов ошибки в слове «спросонья» – от раздельного написания до разнообразных форм. Правильных всего две – «спросонок» и «спросонья», но первая из них считается устаревающей. Есть также форма «спросонку», относящаяся к сниженной лексике.

Таким образом, правильной, общеупотребительной и нейтральной оказывается только одна – «спросонья». Распространённую ошибку «спросони», судя по всему, вызывают другие наречия, имеющие подобную форму. По их подобию ошибочно и выравнивается написание: намедни, взаперти – значит, спросони.

Рубрику ведёт Мария САВИНА.

АНЕКДОТЫ

♦♦♦

– Дорогой, я дарю тебе себя.

– Нам, чиновникам, нельзя принимать такие дорогие подарки.

♦♦♦

Степан решил зарабатывать в Интернете и уже буквально за неделю заработал репутацию болвана и неудачника.

Редакции газеты «Крымская газета» требуются:
• КОРРЕСПОНДЕНТ
• ЮРИСТ
(со знанием 44-ФЗ от 05.04.2013)
По вопросам трудоустройства обращаться:
г. Симферополь, ул. Козлова, 45а, к. 407,
тел.: ***(3652) 51-88-41, +7 (978) 207-90-81.***
Ждём ваших резюме на e-mail:
redakciya@gazetacrimea.ru

ПОДПИСКА-2020 на I полугодие
* цены указаны за один месяц
16+

Ежедневный выпуск, включая пятничный:		Выпуск в пятницу (+ ТВ-программа):	
61055 для физлиц	285,55 руб.	30364 для физлиц	141,27 руб.
21715 льготная	278,58 руб.	30365 льготная	139,02 руб.
21724 для юрлиц	318,78 руб.	30366 для юрлиц	146,20 руб.

«Крымская газета» в подписных каталогах «Почты России» подписной индекс: П3449 Подписаться на «Крымскую газету» можно по всей территории РФ

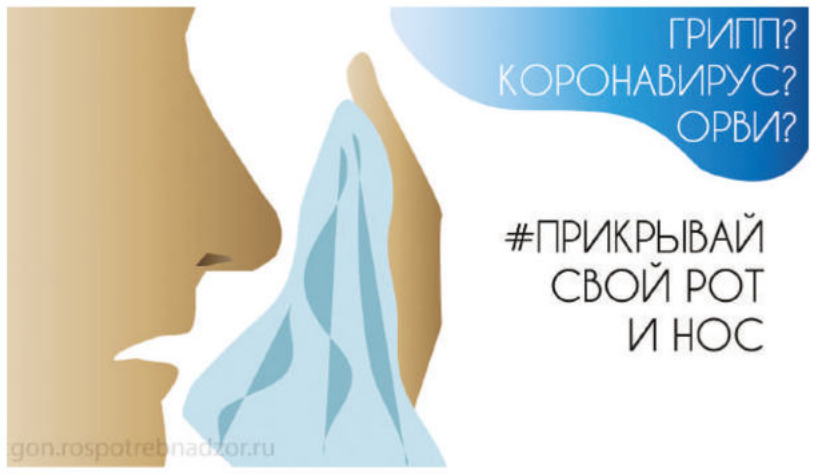

ГОРОСКОП НА ЗАВТРА

ОВЕН. Завтра вам будет нелегко сосредоточится на чём-то одном, но если всё-таки удастся, то результат превзойдёт все ожидания. Попытайтесь.

ТЕЛЕЦ. Вам не стоит ничего менять в манере поведения. Малейшие перемены могут повлечь очень сильную и не совсем адекватную реакцию людей.

БЛИЗНЕЦЫ. Самоуверенность, а иногда и хвастовство может помочь решить проблему, но завтра это лишь добавит беспокойства. Постарайтесь ничего не обещать.

РАК. Стоит смотреть на положение дел с пессимизмом. Слишком многое надо предусмотреть, чтобы позволить себе расслабиться и удовлетвориться содеянным.

ЛЕВ. Такое качество, как нерешительность, вам не присуще, но всякое бывает, и завтра вас одолеет именно оно.

ДЕВА. Постарайтесь использовать на всю мощь ваше воображение. Это позволит найти ключ к большому профессиональному успеху. Ни в коем случае не останавливайтесь на половине дороги.

ВЕСЫ. Этот день будет для вас лёгким и приятным. Радость будет приносить буквально всё – от работы до общения с горячо любимой тёщей/свекровью.

СКОРПИОН. Завтра окружающие будут нервны вследствие озабоченности проблемой, которая вас не касается. Так и не суйте в неё нос, вам вполне достаточно своих.

СТРЕЛЕЦ. Вы можете смело говорить о своих чувствах, это не вызовет ни малейшей неловкости, если, конечно, разговаривать вы станете с предметом ваших воздыханий.

КОЗЕРОГ. Завтра, к сожалению, ваши прекрасные идеи, сколь бы верными и своевременными они ни были, большого успеха не принесут.

ВОДОЛЕЙ. Не стоит выставлять напоказ причины тех или иных своих действий – кому-то они могут очень не понравиться.

РЫБЫ. Завтра роль первой скрипки, сколь бы огорчительно это для вас ни звучало, вашей не будет. Даже не пытайтесь за неё бороться, вы только испортите себе репутацию.

Газета «Крымская газета» № 38 (20775) от 04.03.2020
Главный редактор: Мария Юрьевна Волконская
Выпускающий редактор: Людмила Павловна Коновалова

Учредитель газеты: Государственное бюджетное учреждение Республики Крым «Редакция газеты «Крымская газета»
Учредитель ГБУ РК «Редакция газеты «Крымская газета»: Министерство внутренней политики, информации и связи Республики Крым
Издатель и редакция: Государственное бюджетное учреждение Республики Крым «Редакция газеты «Крымская газета»

Адрес издателя и редакции: 295015, Симферополь, ул. Козлова, 45а.
Телефоны редакции: (3652) 51-88-41, 51-88-46, +7 (978) 207-90-81.
E-mail: info@gazetacrimea.ru, redakciya@gazetacrimea.ru, chitatel@gazetacrimea.ru
Отдел рекламы: +7 (978) 000-00-33, marketing@gazetacrimea.ru

Отпечатано в ГУП РК «Издательство и типография «Таврида», 295051, г. Симферополь, ул. Генерала Васильева, 44. Офсетная печать. Печ. л. 1.

Свидетельство о регистрации средства массовой информации ПИ № ФС77-65163 от 28 марта 2016 г., выдано Федеральной службой по надзору в сфере связи, информационных технологий и массовых коммуникаций (Роскомнадзор). 16+

Номер подписан 03.03.2020.
Время подписания в печать: по графику – 19:00, фактическое – 19:00.
Заказ 0355 | Общий тираж: 19 333, из которых 17 673 – бесплатно, 1660 – цена свободная.
Авторы опубликованных материалов несут ответственность за точность приведённых фактов, цитат, экономических, социологических и других данных, собственных имён, географических названий. Редакция в переписку с читателями не вступает. При перепечатке материалов ссылка на «Крымскую газету» обязательна. Точка зрения авторов публикуемых материалов может не совпадать с позицией редакции. Рукописи не рецензируются и не возвращаются. За содержание рекламных материалов редакция ответственности не несёт. «Хороший пример», «Знаковое событие», ⊞ – материалы публикуются на коммерческой основе.