СЕЛО КУРОРТНОЕ
БЕЗ ТРАНСПОРТНОГО СООБЩЕНИЯ НЕ ОСТАНЕТСЯ **стр. 2**

ОСТРАЯ ТЕМА
ПОДРЯДЧИК СТРОИТЕЛЬСТВА ДЕТСАДА ОБЯЗАЛСЯ УСТРАНИТЬ НЕДОЧЁТЫ ЗА МЕСЯЦ **стр. 5**

TV СРЕДА ЧЕТВЕРГ

КРЫМСКАЯ ГАЗЕТА

gazetacrimea.ru

16+

№ 51 (20546)

Вторник, 26 марта 2019 года

Издаётся с 6 июля 1934 года

КОРОТКО

Зарплата для почтальона

МОСКВА. С 1 мая «Почта России» запустит полуторагодичную программу по повышению заработной платы сотрудников на 20%. На неё планируется направить 11,5 млрд рублей, сообщил глава компании Николай Подгузов на встрече с Президентом России Владимиром Путиным.

Никто ни с кем не сговаривался

ВАШИНГТОН. Президент США Дональд Трамп заявил, что выводы минюста США по итогам «российского расследования» спецпрокурора Роберта Мюллера полностью оправдывают его. Накануне минюст заявил в письме Конгрессу, что расследование не выявило сговора или координации Трампа и его команды с Россией во время предвыборной кампании в 2016 году.

По новому кругу

ТЕЛЬ-АВИВ. Армия обороны Израиля направляет дополнительные соединения к сектору Газа и начинает ограниченную мобилизацию резервистов после ракетного обстрела центральной части еврейского государства, в результате которого ранения получили семь израильтян. Ракета, выпущенная в понедельник по израильской территории из сектора Газа, была запущена членами движения ХАМАС, заявил официальный представитель израильской армии Авихай Эдри.

ЦИФРА

Более 1,7 млрд рублей

было выделено в прошлом году на развитие культуры. За год реализовано около 100 культурных проектов, проведено свыше 50 тыс. мероприятий, которые посетили более миллиона человек.

СКАЗАНО

“ Ограничение на заход европейских, в том числе немецких, судов в Крым я считаю неприемлемым. На европейском уровне «Альтернатива для Германии» будет поднимать этот вопрос в парламенте ЕС в Брюсселе после майских выборов».

Депутат регионального парламента Берлина Гуннар ЛИНДЕМАНН.

Благодаря полученному оборудованию на базе госпиталя планируют открыть гериатрический центр.
Фото: Михаил ГЛАДЧУК

Помнить – значит делать

Фонд «Память поколений» доставил в госпиталь для ветеранов новое оборудование

Крымский республиканский клинический госпиталь для ветеранов войн получил медицинское оборудование на 3,9 млн рублей. Всё благодаря благотворительному фонду «Память поколений».

Список оборудования большой, в первую очередь это дефибрилляторы, прикроватные мониторы, кислородоконцентраторы, приборы для искусственной вентиляции лёгких, функциональные кровати, кардиографы, реанимационные вертикализаторы и многое другое.

– Мы получаем жизненно необходимое оборудование, которое позволит на качественном уровне оказывать помощь нашим ветеранам. Оно крайне необходимо для лечения тяжелобольных. У нас есть отделение интенсивной терапии, которое будет оснащено всем, что нужно. По сути, оно уже становится реанимационным отделением. У нас широко представлено физиотерапевтическое отделение, благодаря полученному оборудованию мы сможем оказывать реабилитацию тем пациентам, которых начали принимать с прошлого года. Речь идёт о гериатрических больных, в основном лежачих, плохо ходящих, требующих дополнительного ухода, – сказал **начальник госпиталя Игорь Лукьянов**.

По его словам, сейчас заполняемость в госпитале на 210 коек находится на уровне ста процентов. Сюда можно попасть как по путёвкам из регионов, так и в порядке очерёдности.

– Благодаря помощи, которую сегодня получили, мы планируем в этом году открыть на базе нашего госпиталя гериатрический центр. Это будет единственная в Крыму организация, которая будет оказывать помощь по данному профилю, – добавил Игорь Лукьянов.

Передача оборудования прошла в рамках ежегодной акции «Красная гвоздика».

– Мы всегда исходим из запроса учреждения и работаем исключительно по заявительной форме. Сейчас в Крыму у нас в рамках помощи ветераны активно получают слуховые аппараты, также мы помогали Сакскому госпиталю. У нас регулярно приходят заявки на адресную помощь, в том числе из Крыма, – отметила **операционный директор благотворительного фонда «Память поколений» Надежда Халдеева**.

Чтобы получить адресную помощь, необходимо обратиться в фонд по телефону или через официальный сайт памятьпоколений.рф.

– После получения заявки мы собираем все необходимые документы, после чего оказываем адресную помощь, как мы называем это – «под ключ». Если это средство реабилитации, мы доставляем их домой, если это, например, протезирование конечностей, оплачиваем все расходы на переезд и проживание ветерана на время протезирования. Мы всегда очень индивидуально подходим к каждой заявке, – говорит Надежда Халдеева.

Продолжение на стр. 2

ПОГОДА НА ЗАВТРА

Симферополь	Севастополь	Ялта, Алушта	Евпатория	Черноморское	Феодосия	Керчь	Бахчисарай	Армянск	Джанкой	Судак	Белогорск	Кировское
+9 / +2	+10 / +5	+13 / +6	+11 / +5	+10 / +4	+10 / +4	+8 / +3	+10 / +3	+8 / +5	+13 / +4	+8 / +3	+9 / +2	+10 / +4

официальный печатный орган Совета министров Республики Крым | КРЫМСКАЯ ГАЗЕТА
26 марта 2019 года, вторник
www.gazetacrimea.ru

МЕСТНАЯ ВЛАСТЬ

На связи

ЯЛТА

Департамент архитектуры и градостроительства администрации города ввёл дополнительные номера телефонов для обращений граждан. Об этом сообщила на сайте Ялтинской администрации его руководитель. «Поскольку телефонная линия в здании департамента повреждена и дозвониться по стационарным телефонам гражданам не представлялось возможным, нами было принято решение ввести в работу несколько номеров мобильных телефонов», – поясняет Елена Орлинская. Работать будут сразу четыре номера: +7(978) 900-91-94; +7(978) 900-91-96; +7(978) 900-91-97; +7(978) 900-91-98.

Готовимся к сезону

ЧЕРНОМОРСКИЙ РАЙОН

В районной администрации состоялось расширенное совещание с субъектами, занятыми в туристической отрасли. На повестку дня вынесли вопрос подготовки к открытию курортного сезона – 2019. Обсудили также новые туристические маршруты в регионе и предстоящие мероприятия, запланированные Национальным природным парком «Тарханкутский» и историко-археологическим музеем-заповедником «Калос-Лимен». Для ознакомления гостей с природной привлекательностью подведомственных парку «Тарханкутский» территорий в регионе разрабатывается сетка новых экологических маршрутов. На сегодняшний день утверждены Министерством экологии и природных ресурсов РК пять экскурсионных маршрутов, из них два велосипедных и три пешеходных.

Только для молодых

ФЕОДОСИЯ

Администрация города информирует о формировании Молодёжного совета. Среди его главных задач – представление и реализация общественно значимых интересов молодёжи, защита её законных прав и свобод. Ознакомиться с более подробной информацией можно на сайте администрации города. Заявки на участие в конкурсе на замещение вакансий в совете принимаются в отделе по вопросам физической культуры и спорта, работе с молодёжью. Отдел расположен по адресу: улица Галерейная, 7а, кабинет 215. Заявки принимаются до 5 апреля 2019 года.

Расскажите о коррупции

СУДАК

В администрации города информируют о предстоящей встрече с представителями комитета по противодействию коррупции РК и общественного совета при комитете по противодействию коррупции. Встреча состоится 28 марта в 11 часов в малом зале администрации города по адресу: ул. Ленина, 85а, кабинет 307. На встрече граждане смогут обратиться с заявлениями и жалобами, касающимися деятельности органов местного самоуправления, а также обсудить состояние работы по текущим направлениям деятельности администрации Судака, внести свои предложения.

■ ЭХ, ДОРОГИ

Путь открыт

Село Курортное без транспортного сообщения не останется

Активные строительные работы на дороге к селу Курортному не помешают общественному транспорту перевозить местных жителей. Фото: kerch.com.ru

Вопрос качества работы перевозчиков в Крыму пока остаётся в топе проблемных. Традиционно он также в центре внимания на выездных совещаниях, которые проводит в регионах республики глава Крыма Сергей Аксёнов.

Тревожная информация поступила в редакцию из Ленинского района. На остановках популярного туристического села Курортного, в 20 км от Керчи, появилось объявление от перевозчика, что автобусное движение с 1 апреля 2019 года будет приостановлено. А перевозчиком на этом маршруте является ООО «Керченское АТП-5».

«Движение общественного транспорта на участке дороги в Курортное создаёт угрозу жизни и здоровью пассажиров. Из-за аварийного состояния дороги «село Войково – село Курортное» движение на данном участке временно приостановлено. После проведения ремонта дорожного покрытия работа автобуса по маршруту Керчь – Курортное будет возобновлена», – предупредил перевозчик.

Жители Курортного просят прояснить ситуацию, поскольку боятся остаться на неопределённый срок без транспортного сообщения с городом, где находятся поликлиника, больница, паспортный стол, нотариус, МФЦ, а у многих также место работы. Кроме того, дети не смогут добираться до школы в соседнем селе Войково. А с началом курортного сезона туристам будет сложнее попасть к известному своими лечебными грязями озеру Чокрак, которое находится за Курортным. Ремонт дороги к этому селу стартовал в 2014 году. Работы вела керченская фирма, которая должна была сдать объект к началу курортного сезона 2015 года. Однако, как сообщали СМИ, качество ремонта не позволило принять объект в эксплуатации. Подрядчиков заставили переделывать участки. В 2016 году представитель ГКУ «Служба автомобильных дорог Крыма» заявил, что украинский субподрядчик исчез вместе с деньгами, не выполнив обязательств.

«Крымская газета» обратилась в администрацию Ленинского района за разъяснениями.

Глава администрации Ленинского района Светлана Иванова уточнила:

– Там действительно сейчас идут ремонтные работы. Это объект федеральной целевой программы: строительство дороги Керчь – бальнеологический комплекс озера Чокрак. То есть начало дороги идёт в Войково – порядка 15 км. И потом от Курортного новое строительство до озера Чокрак, ещё километров пять. В результате этих работ, конечно, затруднено движение до села Курортного. Но движение не будет приостановлено полностью, перевозчик не отказывается от перевозки, просто будет сокращено количество маршрутов, что и доведено до сведения граждан. Достаточно сложно проводить ремонтно-восстановительные работы, когда постоянно идёт транспорт. Заказчиком перевозок является Министерство транспорта Крыма – это межмуниципальный маршрут. Несмотря на это, мы держим на контроле ситуацию: опубликуем график и количество рейсов, чтобы люди смогли сориентироваться.

Как сообщалось, сегодня работы ведёт фирма из Северной Осетии, которая должна построить 14,5 километра дороги четвёртой категории до декабря 2019 года. При этом дорога будет идти не по Курортному, а с другой стороны, через степь, к будущей грязелечебнице.

Мила ШИПШИНОВИЧ.

КСТАТИ

А сейчас восстановили…

Ранее сообщалось, что с января 2019 года также прекратил перевозки единственный перевозчик на пассажирском маршруте между селом Костырино и Керчью, отказавшись продлевать лицензию. До этого в 2018 году перевозчики из-за аварийного состояния дорог отказались от двух пассажирских маршрутов в направлении сёл Челядиново, Марьевка и Огоньки.

Глава администрации Ленинского района Светлана Иванова объясняет:

– У нас был период, когда с 1 октября по 1 ноября мы изменили маршрут: вместо Марьевка – Огоньки – Челядиново – Керчь сделали маршрут Марьевка – Марфовка – Керчь и вели восстановительные работы. После восстановительных работ маршрут был возобновлён. Что касается маршрута до села Костырино, да, сейчас он приостановлен в связи с аварийным состоянием дорог. Здесь пока нет перевозчика. Но уже в течение трёх месяцев мы прорабатываем вопрос с Министерством транспорта Крыма о выделении средств для восстановления этой дороги. Дело в том, что она находится на балансе Министерства транспорта Крыма и будет финансироваться через республику.

■ ЗАБОТА

Помнить – значит делать

Начало на стр. 1

Заявку могут подать ветераны Великой Отечественной войны, приравненные к ним категории граждан, ветераны боевых действий и ветераны боевой службы. Заявку за ветерана могут подать родственник, близкий человек и ветеранская организация.

Алина Михайлевская попала в госпиталь как ребёнок войны:

– У меня была температура и кашель, как при бронхите. В госпитале сделали все необходимые процедуры, прогревания, шейный массаж, уколы витаминов. Все обращаются очень мило, отзывчиво. Жалоб нет. Заведующая отделением в семь часов утра уже на месте, обход делает.

Как отметил начальник госпиталя, в ближайших планах – получить новое, современное оборудование.

– Сейчас у нас оборудование 90-х годов, оно рабочее, но за эти годы технологии усовершенствовались. Сейчас требуется оказание помощи на новом уровне. Хотелось бы расширить наш спектр новыми функциональными кроватями, купить более серьёзное реабилитационное оборудование для гериатрических пациентов, диагностическое оборудование, – добавил Игорь Лукьянов.

Андрей НОВОХАТЬКО.

Центральный банк Российской Федерации установил с 26.03.2019 следующие курсы иностранной валюты к рублю:

Доллар США	**64,4993**
Евро	**72,9229**
Австралийский доллар	45,7365
Азербайджанский манат	38,0190
Армянский драм (100)	13,2742
Белорусский рубль	30,5105
Болгарский лев	37,2721
Бразильский реал	16,5065
Венгерский форинт (100)	23,0042
Вон Республики Корея (1000)	56,8391
Датская крона (10)	97,6581
Индийская рупия (100)	93,5627
Казахстанский тенге (100)	17,0462
Канадский доллар	48,0692
Киргизский сом (100)	92,4721
Китайский юань (10)	96,0998
Молдавский лей (10)	37,3692
Новый румынский лей	18,4547
Новый туркменский манат	75,4245
Норвежская крона (10)	16,9784
Польский злотый	15,3329
СДР	89,7630
Сингапурский доллар	47,7313
Таджикский сомони (10)	68,3980
Турецкая лира	11,4288
Узбекский сум (1000)	76,9543
Украинская гривна (10)	23,9966
Фунт стерлингов СК	85,0552
Чешская крона (10)	28,3128
Шведская крона (10)	69,7026
Швейцарский франк	64,8625
Южноафриканский рэнд (10)	44,5366
Японская иена (100)	58,5958

■ КРЫМСКИЙ ВЗГЛЯД

Керченский инцидент,

или Новый акт санкционного балета

Не нужно быть аналитиком семи пядей во лбу, чтобы понять: нарушение украинскими кораблями в конце ноября 2018 года границы России в Чёрном море с последующим задержанием кораблей-нарушителей и членов их команд – это хорошо спланированная провокация. Её цель – показать «звериный оскал российского оккупационного режима в Крыму, который готов идти на любые меры для удержания захваченного». А раз так, то с агрессором нужно поступать соответствующим образом: обкладывать все новыми и новыми санкциями, да и вообще всячески демонстрировать международную солидарность перед таким «надругательством над основополагающими принципами взаимоотношений между государствами».

Плюс австралийская экзотика

И вот на прошлой неделе мы стали свидетелями очередной санкционной истерии. Например, та же Украина в лице своего президента Петра Порошенко ввела 21 марта дополнительные санкции против России. Они коснутся 294 юридических и 848 физических лиц. Но украинская позиция вполне понятна и очевидна: действующий глава государства изо всех сил стремится остаться на второй срок и «противостояние российской агрессии» – один из главных лозунгов его избирательной кампании.

Куда более экзотической видится позиция, например, Австралии. Это страна 18 марта также применила санкции финансового характера в отношении семи граждан России. Причём на вполне закономерный вопрос: а как, собственно, инцидент в Керченском проливе влияет на австралийцев (подавляющее большинство из которых вряд сразу найдут этот пролив на карте), мы не готовы ответить. Хотя почему не готовы – американцы настоятельно попросили, чего уж тут ходить вокруг да около. Тем более что 15 марта сами США, а также Евросоюз и Канада задали тон в новом акте санкционного балета. И вся эта феерия, напомним, является продолжением: в 2018 году практически все эти страны уже «наказывали Россию» за защиту своих границ в Керченском проливе. Причём, судя по всему, можно ждать и новых приступов (ну, если в Вашингтоне сочтут нужным, разумеется).

Лишают права на развитие

Однако за этим информационно-санкционным шквалом практически незаметным на международном информационном поле (причём во многом сознательно) осталось весьма показательное событие. Речь идёт о выступлении председателя Крымского представителя Международного совета российских соотечественников Александра Молохова на 40-й сессии Совета по правам человека ООН 19 марта.

Выступающий является соавтором правового заключения «О ситуации в связи с керченским инцидентом» – документа, в котором подробнейшим образом анализируются политико-правовые причины и последствия провокации Украины в Чёрном море.

По словам эксперта, керченскому инциденту предшествовал незаконный захват Украиной в Азовском море крымского рыболовного судна «Норд» 25 марта 2018 года. Тогда семеро членов экипажа несколько месяцев удерживались фактически под арестом, капитан Горбенко был предан уголовному суду, а само судно было конфисковано. Тем самым украинская сторона продемонстрировала, что не собирается признавать тот факт, что Азовское море и Керченский пролив являются «историческими внутренними водами» России и Украины, о чём свидетельствует целый ряд российско-украинских соглашений.

Сейчас украинское руководство выступает против действия данных соглашений и желает расторгнуть все договоры с Россией об этом. И «керченский инцидент» был как раз таким поводом, чтобы поставить данные соглашения под сомнения. Более того, после произошедшего «Украина приглашает корабли НАТО в Азовское море, в то время как Россия принимает все меры по предотвращению эскалации конфликта и не злоупотребляет своим правом контроля», – подчеркнул крымский представитель в ООН.

«Очевидно, что свобода судоходства в Керченском проливе не может быть абсолютной и всегда связана с теми или иными объективными ограничениями, которые носят преодолимый характер (погода, сложный рельеф дна, необходимость лоцманской проводки и соблюдения сложившейся очерёдности прохода кораблей путем формирования караванов)», – уточнил Александр Молохов.

Именно для этого по соглашению между Россией и Украиной 2007 года любое судно, следующее через Керченский пролив, должно заранее сообщать об этом три раза – за 48, 24 и 4 часа капитану порта Керчь, а для крупных судов обязательной является также лоцманская проводка. Украинские военные корабли эти условия проигнорировали, пытались скрытно двигаться с расчехлёнными орудиями, совершали опасные манёвры и создавали угрозу для нормального движения судов (а в тот день 166 кораблей ожидали проводки на подступах к Керченскому проливу). В связи с этим российские пограничники были вынуждены сначала блокировать, а затем захватить корабли-нарушители.

Как считает эксперт, эту провокацию украинских военных можно расценить как злоупотребление международным правом, что ведёт к нарушению прав человека, прежде всего права на развитие. «В соответствии с декларацией ООН о праве на развитие от 4 декабря 1986 года право жителей Крыма на развитие может быть осуществлено только при условии организации эффективного международного сотрудничества и ликвидации препятствий на пути развития, в частности, отказа от проявления всех форм агрессии и содействия укреплению мира», – подчеркнул Александр Молохов.

От себя добавим, что с нарушениями права на развитие крымчане сталкиваются ежедневно. Но этом в высоких международных инстанциях предпочитают не замечать.

Никита ПЕТРОВ.

Куда более экзотической видится позиция, например, Австралии. Это страна 18 марта также применила санкции финансового характера в отношении семи граждан России. Причём на вполне закономерный вопрос: а как, собственно, инцидент в Керченском проливе влияет на австралийцев (подавляющее большинство из которых вряд сразу найдут этот пролив на карте), ответить трудно. Хотя почему трудно – американцы настоятельно попросили

По соглашению между Россией и Украиной 2007 года любое судно, следующее через Керченский пролив, должно заранее сообщать об этом три раза – за 48, 24 и 4 часа капитану порта Керчь, а для крупных судов обязательной является также лоцманская проводка. Украинские военные корабли эти условия проигнорировали, пытались скрытно двигаться с расчехлёнными орудиями, совершали опасные манёвры и создавали угрозу для нормального движения судов (а в тот день 166 кораблей ожидали проводки на подступах к Керченскому проливу)

ВОКРУГ СВЕТА

Что в имени тебе моём?

КАЗАХСТАН

Переименование столицы республики в Нур-Султан не возлагает на граждан Казахстана обязанностей по замене правоустанавливающих документов на недвижимость, а также документов о регистрации актов гражданского состояния, сообщили в пресс-службе минюста страны. «Указание в документах прежнего названия столицы не влечёт их недействительности», – пояснили в ведомстве. Руководитель администрации столицы Казахстана Бахыт Султанов отметил: «Смена документов будет происходить строго по истечении срока их действия либо в случае утери». Он добавил, что перед городскими властями не ставится задача в кратчайшие сроки сменить все баннеры, вывески и объявления с упоминанием прежнего названия столицы. А ключевые объекты города – от театра «Астана-Опера» до стадиона «Астана-Арена» – не будут менять свои наименования.

Трезубец для Тритона

США

NASA планирует изучить самый холодный объект Солнечной системы – спутник Нептуна Тритон. Эксперты полагают, что под его поверхностью может скрываться океан. К спутнику направят космический аппарат нового образца Trident (в переводе – «Трезубец»). Он должен будет сфотографировать внешний рельеф и изучить химический состав атмосферы. Если техника обнаружит признаки наличия воды, то Тритон (крупнейший из 14 спутников Нептуна) станет приоритетной целью для будущих космических миссий.

Лучший в мире

ОАЭ

Лучшим учителем в мире стал 36-летний монах-францисканец Питер Табичи из Кении, который работает в сельской средней школе. На церемонии в Дубае ему вручили премию в миллион долларов. Премию лучшему учителю в мире вручает каждый год благотворительный фонд индийского бизнесмена Санни Варкея. В этот раз на неё подали заявки 10 тысяч человек из 179 стран. Как говорят организаторы премии, победитель Питер Табичи работает в школе, где всего один компьютер и на каждого учителя приходится 58 учеников. При этом педагог отдаёт большую часть своей зарплаты на помощь бедным.

Знай наших!

США

В этом году по улицам американского города Санта-Барбара (штат Калифорния) впервые пройдёт «Бессмертный полк». «У всех нас воевали родственники. Война и Победа остались в сердце, в душе, – говорит координатор акции Зоя Шишкина. – И мы бы хотели передать эту память нашим детям». Чтобы в шествии приняло участие как можно больше соотечественников, женщина раздаёт листовки с информацией об акции русскоязычным американцам, которых случайно встречает в магазинах, на улицах и в парках.

УВЕЛИЧЕН ДЕКРЕТНЫЙ ОТПУСК

1956 год – в СССР отпуск по беременности увеличен с 77 до 112 дней. Надо сказать, что отпуск по уходу за ребёнком в СССР был значительно короче современного и в разные годы составлял от трёх месяцев до полугода (максимум): в 2-3 месяца малышей полагалось отдавать в ясли. Лишь в конце 70-х годов, декрет «подрос» до полутора лет.

ВЛАДИМИР ПУТИН ИЗБРАН ПРЕЗИДЕНТОМ РОССИИ

2000 год – Владимир Путин одержал победу на выборах в первом туре, набрав 52,94% голосов. Его кандидатуру поддержали почти 40 миллионов избирателей. Вступил в должность 7 мая 2000 г.

ЭТОТ ДЕНЬ В ИСТОРИИ

официальный печатный орган Совета министров Республики Крым | КРЫМСКАЯ ГАЗЕТА
26 марта 2019 года, вторник
www.gazetacrimea.ru

ВЕСТИ

Крымские овощи

СИМФЕРОПОЛЬ

В крымской столице 30 марта пройдёт расширенная сельскохозяйственная ярмарка, организованная Минсельхозом РК совместно с администрацией Симферополя. Планируется, что на ярмарку крымские аграрии привезут около ста тонн продукции. На этот раз для удобства горожан и гостей столицы будет организована и новая площадка для реализации сельхозпродукции, на улице Ракетной. Ярмарка пройдёт с 07:00 до 14:00 на ул. Киевской, 177 (проезд от ул. Никанорова, вдоль МБОУ «Симферопольская академическая гимназия»), перекрёстке ул. Кечкеметской/ ул. Б. Куна (парковка перед зданием Службы автомобильных дорог), а также на новой площадке, которая будет организована на ул. Ракетной, 10 (парковка перед зданием НИИ «Гипросад»).

Вода нового уровня

БАХЧИСАРАЙ

В селе Приятное Свидание Бахчисарайского района построят электролизную установку для обеззараживания воды Партизанского водохранилища. Сейчас для этого используется жидкий хлор. Это вещество требует особых условий при хранении и транспортировке. Новая электролизная установка будет работать с безопасным веществом – поваренной солью. У водохранилища уже возведено здание электролизной, проложены наружные сети водоснабжения и водоотведения, рабочие проводят внутреннюю отделку здания, монтаж технологического оборудования, прокладку наружных электрических сетей и трансформаторной подстанции. В мае запланированы пусконаладочные работы электролизного оборудования. Окончание же всех работ согласно условиям контракта запланировано на 30 сентября.

Туалет в стиле модерн

АЛУПКА

В конференц-зале Воронцовского дворца 29 марта откроется выставка «Мир женщины конца XIX – начала XX века». Впервые вниманию туристов будут представлены редкие предметы женского туалета в стиле модерн из фондов Ростовского областного музея краеведения, поражающие плавностью форм, роскошью и изысканностью.

Близкие люди

СЕВАСТОПОЛЬ

Ленинский районный суд Севастополя на основании вердикта присяжных вынес обвинительный приговор в отношении местного 28-летнего жителя, заказавшего убийство матери и сестры. Он проведёт в колонии шесть с половиной лет. Судом установлено, что злоумышленник хотел лишить жизни близких, чтобы больше не платить алименты на содержание матери и получить в наследство квартиру, земельный участок и жилой дом. Для этого летом прошлого года он подыскал исполнителя и передал ему часть заранее оговорённой суммы. Женщины не пострадали, так как исполнитель действовал в рамках оперативно-розыскных мероприятий, проведённых сотрудниками правоохранительных органов, без намерения лишить потерпевших жизни.

НА ТВ

Телемарафон, посвящённый первому юбилею Крымской весны, длился 14 часов подряд.

Праздник на диване

Как отмечали первый юбилей Крымской весны телезрители?

Весна 2014-го – время колоссальной энергии и невиданного единения. Она даровала воссоединение, которого крымчане ждали десятилетиями. Она ворвалась в историю и ознаменовала начало пятилетки побед, масштабных проектов и появление нового поколения крымчан, россиян от рождения. Неудивительно, что первый юбилей Крымской весны на полуострове праздновали с особым размахом. Многие – у экранов телевизоров...

15 марта в эфире сразу двух каналов – «Крым 24» и «Первый крымский» – прошёл масштабный телемарафон. Журналисты и ведущие работали в прямом эфире с семи утра до девяти вечера.

– Задача была – максимально показать все торжественные, радостные мероприятия, передать атмосферу праздника, чтобы любой житель Крыма, даже находясь на диване, мог проникнуться, увидеть всё своими глазами и побывать в центре событий. В аппаратной мы сводили видео с многочисленных камер, которые работали на улице, включали наши радиоканалы и, конечно же, нашу большую студию, в которой в режиме нонстоп работали ведущие, беседовали с гостями и вспоминали, как всё было пять лет назад, – говорит **главный редактор телевидения и радиовещания Дарина Сафонова**.

В программе – трансляции с улиц Симферополя, включения корреспондентов, интересные гости в студии и интервью с героями Крымской весны. Немудрено, что в этот день рейтинги крымских телеканалов превысили рейтинги федеральных СМИ.

– Мы в 17:00 обогнали по смотрибельности все федеральные каналы, были на первом месте. В итоге за этот день, 15 марта, когда мы проводили марафон, мы поднялись с 20-го места на 10-го место по смотрибельности от федеральных каналов, – отметил **и. о. генерального директора АНО «ТРК «Крым» Дмитрий Штейн**.

Согласна с коллегой и **главный редактор общественно-политического вещания АНО «ТРК «Крым» Марина Патрина**:

– Это наша большая работа, и я не стесняюсь сказать, что наш коллектив – это одна большая дружная и сплочённая команда, которая была единым механизмом, показавшим такой высокий результат.

Также в рамках телемарафона состоялась премьера документального фильма «Одна на всех». **Сценарист картины Анастасия Соленик** рассказывает:

– Главные герои фильма – дети, ровесники Крымской весны. Они находятся на самых значимых объектах (Крымский мост, новый терминал аэропорта Симферополь, трасса «Таврида» и памятник «вежливым людям») и делятся эмоциями. Именно через них мы рассказываем историю взрослых. Пять лет назад у каждого была своя Крымская весна. Кто-то готовился к рождению ребёнка, кто-то работал в аэропорту и наблюдал за тем, как много журналистов прилетало на полуостров, кто-то записывался в ряды народного ополчения. Но это ещё не всё. В ленте раскрываются тайны и разглашаются данные, которых ранее никто не знал. Угрозы украинских чиновников и даже провокации, которые удалось предотвратить. В 2014-м люди готовы были защищать родной полуостров, несмотря ни на что. В фильме есть линия, связанная с развитием Крыма за пять лет, колоссальных успехах, масштабных объектах. Но параллельно с этим наша команда хотела показать, как долго крымчане боролись за то, чтобы вернуться в родную гавань. А зритель, прожив всё это вместе с героями, участниками тех событий, понял бы, что эта судьбоносная весна навсегда изменила не только Крым, но и Россию, а также ситуацию на мировой арене.

Примечательно, что картину высоко оценил **первый заместитель генерального директора ВГТРК, создатель фильма «Крым. Путь на Родину» Андрей Кондрашов**:

– У зеркала бывают разные рамы, само зеркало бывает разных форм: круглое, овальное, квадратное. Главное, чтобы оно не было кривым, потому что основная его функция – отразить действительность. Вот фильм, он отражает историю, отражает действительность.

Доктор исторических наук профессор кафедры истории России КФУ Андрей Ишин тоже считает, что авторы фильма справились со своей задачей:

> **«Но параллельно с этим наша команда хотела показать, как долго крымчане боролись за то, чтобы вернуться в родную гавань. А зритель, прожив всё это вместе с героями, участниками тех событий, понял бы, что эта судьбоносная весна навсегда изменила не только Крым, но и Россию, а также ситуацию на мировой арене»**

– Мне фильм очень понравился. Действительно, я смотрел в эти лица, вспоминал те события, и, знаете, как будто между строк там чувствовался ритм глобальной драматургии вокруг Крыма. Одно дело, когда мы видим эти события, мы видим эти воинские части, мы видим наших известных политиков, которые стояли на страже исторической правды и справедливости, а за кадром оставалось колоссальное напряжение, которое нагнеталось из-за океана.

Мария САВИНА.

ВОЗЬМИТЕ НА ЗАМЕТКУ!

Если вы пропустили премьеру фильма «Одна на всех», можете посмотреть его на сайте crimea24.tv.

РОДИЛИСЬ В ЭТОТ ДЕНЬ

1849, АРМАН ПЕЖО
Французский промышленник, пионер автомобильной промышленности и основатель французской фирмы «Пежо». Вместе с двоюродным братом создал свой первый автомобиль в мастерской на востоке Франции.

1946, ВЛАДИМИР ПРЕСНЯКОВ-СТАРШИЙ
Российский композитор, аранжировщик, саксофонист. Заслуженный артист России Заслуженный деятель искусств России. Муж солистки ВИА «Самоцветы» Елены Пресняковой, отец певца Владимира Преснякова-младшего.

1951, АЛЕКСЕЙ БУЛДАКОВ
Советский и российский актёр театра и кино, народный артист РФ. До 1995 года был преимущественно актёром второго плана, но роль генерала Иволгина в фильме «Особенности национальной охоты» сделала из него по-настоящему народную звезду.

■ ОСТРАЯ ТЕМА

Пока на четвёрку?

Подрядчик строительства детсада обязался устранить недочёты за месяц

К открытию детсада должны заменить бордюры и настелить резиновое покрытие вместо чернозёма.

Новый симферопольский детский сад на улице Балаклавской должны были сдать ещё в конце позапрошлого года. Но строить его начали только пять месяцев назад из-за разногласий подрядчика и заказчика, проблем с госэкспертизой и проектно-сметной документацией.

На днях здесь побывала рабочая комиссия, в числе которой представители Министерства архитектуры и строительства Крыма, Министерства образования, науки и молодёжи РК, а также администрации Симферополя.

А бордюры уже крошатся

Сделав ряд замечаний, комиссия всё-таки отметила, что в целом ситуация на стройке хорошая. Подрядчик пообещал устранить недоработки в ближайшее время. Среди них благоустройство территории: закрепление малых архитектурных форм, посыпка чернозёмом, высадка деревьев и газонов, перекрытие ливнёвки, идущей на границе территории детского учреждения, и так далее. Отдельный вопрос у комиссии вызвало состояние бортового камня: детский сад ещё не сдан в эксплуатацию, а бордюры уже крошатся. Теперь камень нужно на всей территории заменить.

– Часть из выявленных комиссией недостатков серьёзные, и даже возмутительные, а часть – не такие критичные, – комментирует ситуацию **министр архитектуры и строительства Крыма Михаил Храмов**. – Внутри детский сад я оцениваю на четвёрку. Строительно-монтажные работы завершены, трещин на стенах мы не увидели, оборудование смонтировано, подключено, вода есть, мебель расставлена. Основные замечания, которые требуют внимания, – на кровле несколько примыканий, мусор в подвале, Ростехнадзором не допущен к эксплуатации технический лифт, не подключена электроустановка по постоянной схеме.

12
школ и детских садов
должны быть сданы в Крыму в этом году, сообщил глава Минстроя РК Михаил Храмов.

К рабочей комиссии подрядчик подготовился плохо, отметил министр архитектуры и строительства и пообещал: пока последнее замечание не будет устранено, детсад вводить в эксплуатацию не будут.

– Замечания будут устранены в течение месяца, – пообещал **директор ООО «ОСК Южный СКАТ», подрядчик строительства Дмитрий Мацуков**. – Замечания несущественные: где-то подкрасить, спрятать трубы, благоустройство территории. Руководителем сада нам была предложена укладка во дворе резинового покрытия вместо чернозёма.

Проект и результат

Представитель Минобраза и директор садика обратили внимание на установленное кухонное оборудование. Часть его, по их мнению, здесь лишнее, при том, что некоторого недостаёт. Отвечая на это, подрядчик подчеркнул, что проект разрабатывался не компанией, которая занимается строительством. Вопрос с оборудованием ещё предстоит решить.

– Мы построили садик в соответствии с проектом, – объяснил Дмитрий Мацуков. – То же касается и чернозёма на детских площадках. Здесь по проекту он был, поэтому мы его положили. Исключительно наша добрая воля пойти навстречу и заменить чернозём на резиновое покрытие за свои средства.

Заместитель главы администрации Симферополя Павел Кузнецов в свою очередь отметил, что за исправлением предъявленных комиссией недостатков будут следить.

– Через месяц мы встретимся и тогда уже будем принимать по этому детскому саду решение, – подытожил он.

Мария УСТИНОВА.
Фото Лидии ВЕТХОВОЙ.

САД-ОГОРОД

Все в сад!

Настало время заботы о наших любимых цветах. Уже можно снимать укрытия с роз, рододендронов и других теплолюбивых растений, но только днём. При температуре воздуха выше 5 градусов необходимо обрезать розы (тонкие, слабые и очень старые ветки), пока почки не тронулись в рост. А также обработать почву противогрибковыми фунгицидами, внести подкормку и провести мульчирование.

Пора заняться делением многолетников. Это относится к пионам, флоксам, астильбам, дельфиниумам, хризантемам... Уже можно сеять быстрорастущие цветы, которые через два-три месяца будут украшать приусадебный участок. Вот какие из них можно посадить или посеять.

Львиный зев. В Крыму этот цветок можно сразу высаживать на клумбу, но если весна окажется затяжной, то лучше вырастить рассаду. Делать это нужно как раз в марте. Семена необходимо смешать с песком, а после посадки присыпать почвой. В открытый грунт, в сад, львиный зев высаживают в мае.

Кохия. Её необходимо посеять в контейнере на подоконнике или в теплице – в бороздки глубиной 1 см, а через месяц перенести в открытый грунт.

Петунии. Семена нужно смешать с песком и не присыпать почвой после высевания. Увлажняют растение из пульверизатора, а когда появятся первые листочки, пересаживают в отдельные горшки. В цветник пересадить в апреле.

Готовимся к украшению цветника

Бархатцы. В апреле-мае их можно сразу сажать в палисадник, но, чтобы они начали цвести раньше июня-июля, их нужно высевать на подоконнике или в теплице в марте. Сеют в бороздки глубиной 1 см, присыпают землёй и поливают. После появления 2-3 листьев пересаживают в отдельные ёмкости, а через 2-3 недели – в открытый грунт.

Виола (анютины глазки). Её сажают на рассаду в марте, а в открытый грунт – в мае. При выращивании рассады на дно ёмкости обязательно нужно положить дренаж.

КСТАТИ

Ёмкости с посаженными на рассаду семенами необходимо накрыть плёнкой или стеклом и поставить в тёмное тёплое место (оптимальная температура 20-23 градусов). Для проветривания сеянцев плёнку необходимо периодически снимать, а когда появятся всходы, полностью снять и переставить на подоконник.

Дельфиниум. Как и виолу, его сеют в марте (в бороздки глубиной 0,5 см), через месяц пересаживают в индивидуальные ёмкости, а в палисадник – в мае.

Кобея. Этот цветок перед посадкой следует прорастить, при этом семена укладывают в почву плоской стороной вниз. При появлении листиков пересаживают в индивидуальные ёмкости, а на клумбу – в начале лета.

Также в марте разводят вербену, газанию, гелиотроп, цинерарию, агератум, однолетние астры, портулак, арктотис, гипсофил и др.

Фото: ssdosug.ru

Лунный календарь садовода (26 марта – 1 апреля)

УБЫВАЮЩАЯ ЛУНА

26 марта – в открытый грунт можно сеять редис, лук и сажать чеснок.

27 марта – перекопайте и взрыхлите почву в теплице или на приусадебном участке, подкормите её. Посадите саженцы плодовых деревьев и кустарников.

28 марта – на подоконнике или в теплице посейте на рассаду семена свёклы и сельдерея, в открытый грунт – редис, петрушку, щавель, хрен, чеснок, капусту, морковь и лук.

29 марта – можно сажать многолетние и клубнелуковичные цветы, косточковые деревья, обрезать деревья и кустарники.

30 марта – взрыхлите почву, проведите мульчирование и борьбу с вредителями и болезнями.

31 марта – обрежьте в саду сухие и поломанные ветви, вырежьте ненужную поросль, опрыскайте деревья.

1 апреля – продолжаем начатое 31 марта.

Ирина ГУЛИВАТАЯ.

НАРОДНЫЙ КАЛЕНДАРЬ

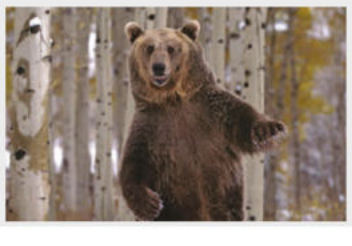

НИКИФОРОВ ДЕНЬ

В церковном календаре это день перенесения праха святителя Никифора-исповедника, патриарха Константинопольского. В народе говорили, что солнце всё больше топит снег, а вешние воды просачиваются в берлогу и тревожат медведя. В этот день хозяин леса просыпался и выходил из своего зимнего жилища. На Руси медведь считался человеком, только в другом облике. Недаром существует множество легенд о превращении медведя в человека – и наоборот. На Никифора ждали гусей. Если они прилетали в этот день, это предвещало урожайный год. А если гуси начинали «полоскаться» в воде – значит, не за горами и тепло. О тёплых днях говорил и прилёт жаворонка первым из весенних птиц. А вот если первым прилетал зяблик, это обещало холодную погоду. Туман в этот день предвещал дождливое лето. Также для этого дня существовала ещё одна примета, связанная с гусями: если они плещутся в воде, клёв должен быть хорошим.

официальный печатный орган Совета министров Республики Крым | КРЫМСКАЯ ГАЗЕТА
26 марта 2019 года, вторник
www.gazetacrimea.ru

КОРОТКО

КИКБОКСИНГ

Уровень был серьёзный

Крымчане успешно выступили на чемпионате и Первенстве России по кикбоксингу в дисциплине К1.

Всего в соревнованиях приняли участие 454 спортсмена со всей территории нашей страны. Четыре дня бескомпромиссных боев, и как результат – определился состав сборной России. Крым на соревнованиях представили Максим Досин, Андрей Григоренко, Артём Джлавян, Тарас Фуркач и Андрей Морозов. Тренеры – Евгений Пискарёв и Владимир Олейник.

«Бронзу» среди юниоров (17-18 лет) в весовой категории 75 кг выборол Андрей Григоренко. У мужчин в весовой категории +91 кг третье место занял Тарас Фуртач.

– Выступление нашей сборной могло бы быть и лучшим. Но нужно сделать поправку на то, что уровень чемпионата России очень серьёзный. Наша страна сейчас – номер один во всём мире по кикбоксингу. Она уже порядка девяти лет занимает первые места на международных соревнованиях. На турнире среди спортсменов было мало кандидатов в мастера спорта, в основном мастера спорта и мастера спорта международного класса, – рассказывает председатель Федерации кикбоксинга РК Владимир Олейник. – В дальнейшем готовимся к чемпионату России в дисциплине «фулл-контакт» в Иркутске. А в конце апреля в Самаре уже будет чемпионат России по дисциплинам «фулл-контакт с лоу-киком», «лайт-контакт» и «поинтфайтинг». Планируем направить туда 40 человек от республики.

ВОЛЕЙБОЛ

Сыграли на опыте

Крымские команды стали призёрами Кубка России-2019 по волейболу среди команд в возрастной категории 35 лет и старше, который проходил в Москве.

В соревнованиях приняли участие 60 сильнейших команд. Сборная команда «Крым» (категория 50+) завоевала бронзовые медали. Титул лучшего игрока получил капитан команды Сергей Гордык. Команда «Крым-Алушта» (категория 40+), капитаном которой является Иван Паливода, повторила результат Кубка 2018 года, завоевав в упорной борьбе серебряные медали.

ГТО

Путь на «Авангард»

Сдать нормы ГТО может любой житель Ялты в возрасте от 6 до 70 лет и старше.

Для этого необходимо зарегистрироваться на сайте www.gto.ru, а для организаций подать списки зарегистрированных с медицинским допуском на электронный адрес gto@mbu-avangard.ru.

Для индивидуальной заявки необходимо получить на сайте уникальный номер пользователя (УИН), вставить в карточку своё фото, а также предоставить допуск врача – справку от терапевта или педиатра – на фирменном бланке поликлиники с мокрой печатью (подпись врача и дата), копии документа, удостоверяющего личность, и медицинского страхового полиса и 2 фото размером 3х4, а также заполнить бланки заявки на прохождение тестирования, согласия на обработку персональных данных и согласия родителей, если участник несовершеннолетний. После этого вас ждут на стадионе «Авангард».

ФУТБОЛ

Укрепили лидерство,

или Почему одни не могли, а другие не очень-то и стремились

«Севастополь» укрепил лидерство в чемпионате крымской футбольной Премьер-лиги. Фото: fcsevastopol.ru

Футбольный клуб «Севастополь» укрепил лидирующие позиции в крымской Премьер-лиге. Команда Станислава Гудзикевича вновь играла с «Океаном», и, учитывая хорошую домашнюю форму керченского коллектива, изначально в этом противостоянии фаворитов не было.

Как показала практика, что-то кардинально изменить в столь сжатые сроки после кубковой дуэли сложно, по крайней мере, для «Океана». Каким бы ни был план на домашнюю игру чемпионата у команды **Спартака Жигулина**, он провалился уже на второй минуте. Опытнейший Сергей Ференчак лучше всех разобрался в голевой ситуации.

– Сегодня мы проиграли по делу. ФК «Севастополь» укомплектован хорошими футболистами во всех линиях, что они и доказывают на поле, – говорит главный тренер «Океана». – Наша команда поникла после первого же пропущенного мяча. Мы не продемонстрировали той игры, которую должны демонстрировать прежде всего дома, при своих болельщиках. Проанализируем это поражение, думаю, вернёмся на прежний уровень. Но сегодня, повторюсь, соперник на голову был выше нас.

Ещё тяжелее стало на 32-й минуте. Виталий Мироненко удвоил преимущество «моряков», и счёт 0:2 по итогам первой половины встречи можно считать приемлемым для керчан, ведь севастопольцы могли забить ещё больше, но помешал каркас ворот. Во втором тайме ничего кардинально не поменялось. Одни не могли, а вторые уже и не сильно-то и хотели. Тем не менее на 67-й минуте Дмитрий Матвиенко с 11-метровой отметки подытожил огромное преимущество гостей. 0:3, и «Севастополь» сохраняет за собой первую строчку в турнирной таблице, опережая «ТСК-Таврию» на четыре очка. Правда, у симферопольцев есть матч в запасе.

– Всегда приятно, когда твоя команда выигрывает. У нас с «Океаном» традиционно очень насыщенные игры. Мы сегодня были сильнее. Я горжусь своими футболистами, доволен игрой и результатом, – сказал **главный тренер «Севастополя» Станислав Гудзикевич**. – 10 апреля команде вновь играть в Керчи с «Океаном» в рамках ответного полуфинального матча Кубка КФС. Перед нами стоит задача – попасть в финал, выиграть кубок, поэтому к поединку будем готовиться со всей ответственностью.

В других поединках 18-го тура «Гвардеец» из Симферопольского района примет ялтинский «Инкомспорт». Ещё две игры 18 тура пройдут позже. Поединок между «Кызылташем» и «Евпаторией» на основании письменных обращений обеих команд состоится 10 апреля, а матч между «ТСК-Таврией» и «Крымтеплицей» по обоюдной договорённости команд будет сыгран 15 мая.

Анатолий ПЛУТАЛОВ.

ЗАКАЛЯЙСЯ, КАК СТАЛЬ

Каравай для моржей

В Севастополь из Мурманска с III чемпионата мира по ледяному плаванию и I Кубка Арктики по ледяному плаванию с тремя бронзовыми медалями вернулся известный крымский пловец-экстремал, председатель Севастопольского регионального отделения Общероссийской общественной организации «Федерация закаливания и спортивного зимнего плавания России» Виктор Пискунов.

– Состязания прошли на Семёновском озере, – рассказывает **Виктор Пискунов**. – Спортсменов-моржей приветствовали румяными караваями.

Напомним, что первый чемпионат мира также проходил в Мурманске в 2015 году, а в 2017-м участники соревновались в немецком городе Бургхаузен.

На Семёновском озере спортсмены выступали на дистанции в 50, 100, 200, 500 метров, а также один километр в ледяной воде, температура которой была чуть выше 0°С.

– Для профилактики переохлаждения, которое может случиться даже у профессиональных спортсменов, было подготовлено специальное помещение для обогрева, – продолжает Виктор Пискунов. – Альтернативная мера – небольшие ванны в японском стиле.

Крым был представлен двумя спортсменами из Севастополя – Виктором Пискуновым и Ириной Сак из клуба «Морж СССР». Они доказали, что южные моржи ничуть не слабее северных. Виктор Михайлович с честью выступил на дистанции 500 метров вольным стилем и на дистанции 100 метров брассом, завоевав две бронзовые медали. Ещё одна его «бронза» – на дистанции 50 метров брассом в возрастной категории 65-69 лет.

Владимир ПАСЯКИН.
Фото автора.

Виктор Пискунов с дипломами и медалями.

СРЕДА, 27 МАРТА

ПЕРВЫЙ канал

05:00 «Доброе утро»
09:00, 12:00, 15:00, 18:00, 03:00 Новости
09:25 «Сегодня 27 марта. День начинается» 6+
09:55 «Модный приговор» 6+
10:55 «Жить здорово!» 16+
12:15, 17:00, 18:25 «Время покажет» 16+
15:15, 04:00 «Давай поженимся!» 16+
16:00, 03:15 «Мужское / Женское» 16+
18:50 «На самом деле» 16+
19:50 «Пусть говорят» 16+
21:00 Время
21:30 Т/с «А у нас во дворе» 16+
23:30 «Большая игра» 12+
00:30 «Вечерний Ургант» 16+
01:10, 03:05 Т/с «Убойная сила» 16+

РОССИЯ 1

05:00, 09:25 «Утро России»
09:00, 11:00, 14:00, 20:00 Вести
09:55 «О самом главном». Ток-шоу 12+
11:25, 14:25, 17:00, 20:45 Вести. Местное время
11:45 «Судьба человека с Борисом Корчевниковым» 12+
12:50, 18:50 «60 минут». Ток-шоу 12+
14:45 «Кто против?». Ток-шоу 12+
17:25 «Андрей Малахов. Прямой эфир» 16+
21:00 Т/с «Годунов. Продолжение» 16+
23:20 «Вечер с В. Соловьёвым» 12+
02:00 Т/с «Морозова» 12+

ПЯТЫЙ канал

05:00, 09:00, 13:00, 18:30, 03:20 Известия
05:20 Д/ф «Калина красная. Последний фильм Шукшина» 16+
06:05, 06:55, 08:00, 09:25, 10:25, 11:20 Т/с «Улицы разбитых фонарей» 16+
12:25, 13:25, 13:50, 14:40, 15:40, 16:35, 17:35 Т/с «Чума» 16+
19:00, 19:50, 20:40, 21:25, 22:20, 23:05, 00:25 Т/с «След» 16+
00:00 Известия. Итоговый выпуск
01:10, 01:45, 02:20, 02:50, 03:30, 04:00, 04:30 Т/с «Детективы» 16+

НТВ

04:55, 02:20 Т/с «Шелест» 16+
06:00 «Утро. Самое лучшее» 16+
08:10 «Мальцева» 12+
09:00 Т/с «Мухтар. Новый след» 16+
10:00, 13:00, 16:00, 19:00, 00:00 Сегодня
10:20 Т/с «Морские дьяволы. Смерч» 16+
13:25 Обзор. Чрезвычайное происшествие
14:00, 16:30 «Место встречи» 16+
17:15 «ДНК» 16+
18:15 «Основано на реальных событиях» 16+
19:50 Т/с «Морские дьяволы. Рубежи Родины» 16+
23:00 «Изменить нельзя» 16+
00:10 Т/с «Новая жизнь сыщика Гурова. Продолжение» 16+

ТВЦ

06:00 «Настроение»
08:20 «Доктор И...» 16+
08:55 Х/ф «Непобедимый» 0+
10:20 Д/ф «Вахтанг Кикабидзе. Диагноз - грузин» 12+
11:30, 14:30, 19:40, 22:00 События 16+
11:50 Т/с «Чисто английское убийство» 12+
13:40 «Мой герой. Ян Гэ» 12+
14:50 «Город новостей» 16+
15:05, 02:15 Т/с «Анна-детективъ» 12+
17:00 «Естественный отбор». Ток-шоу 12+
17:50, 04:05 Т/с «Чисто московские убийства» 12+
20:00 «Петровка, 38» 16+
20:20 «Право голоса» 16+
22:30 Линия защиты 16+
23:05 «Прощание. Муслим Магомаев» 16+
00:00 События. 25-й час 16+
00:35 Д/ф «Роковые знаки звёзд» 16+
01:25 Д/ф «Юрий Андропов. Детство Председателя» 12+

ПЯТНИЦА!

05:00 Большие чувства 16+
05:20, 09:30, 01:20 Т/с «Зачарованные» 16+
07:00 Школа доктора Комаровского 12+
07:30 Утро Пятницы 16+
12:00, 19:00, 20:00 На ножах 16+
22:00 Т/с «Две девицы на мели» 16+
23:00 Т/с «Любимцы» 16+
00:00 Аферисты в сетях 16+
00:50 Пятница News 16+
04:40 Т/с «Рыжие» 16+

РЕТРО

06:00, 08:55, 13:55, 15:10, 22:25, 23:40, 02:30, 03:35 Т/с «Дубровский» 12+
07:05, 17:10, 21:30, 01:45 Х/ф «Дело темное» 16+
07:50 М/ф «Светлячок № 7» 0+
08:00 М/ф «Светлячок № 8» 6+
08:10 М/ф «Серебряное копытце» 0+
08:25 М/ф «Ситцевая улица» 6+
08:45 М/ф «Сказка про лень» 6+
10:05, 00:55 Д/ф «Магия Одри Хепберн» 12+
11:00 «В поисках утраченного. Любовь Орлова» 12+
11:45 М/ф «Светлячок № 1» 0+
11:55 М/ф «Светлячок № 2» 0+
12:05 М/ф «Светлячок № 3» 0+
12:20 М/ф «Светлячок № 4» 0+
12:30 М/ф «Светлячок № 5» 0+
12:45 М/ф «Светлячок № 6» 0+
12:55 Д/ф «Я разминулся со временем» 12+
13:25, 13:35 «Киноистории» 12+
13:50 М/ф «Чемодан» 6+
16:20, 04:40 Д/ф «Инвестиции в революцию» 12+
18:00, 19:15 Х/ф «12 стульев» 12+
20:30 Д/ф «Дети блокады» 12+
05:25 М/ф «Только не сейчас» 12+

РУССКИЙ РОМАН

07:35, 04:20 Х/ф «Джинн» 12+
10:55 Х/ф «Миллионерша» 12+
14:40 Х/ф «Поздняя любовь» 12+
16:20 Х/ф «Мечты из пластилина» 16+
18:00 Х/ф «Куда уходит любовь» 12+
19:45 Х/ф «Чего хотят мужчины» 16+
21:30 Х/ф «Последняя жертва Анны» 16+
01:05 Х/ф «Чужие и близкие» 12+

КИНОХИТ

00:15 Х/ф «Чикаго» 16+
02:00 Х/ф «Борг/Макинрой» 16+
03:50 Х/ф «Одержимость» 16+
05:40 Х/ф «Самый пьяный округ в мире» 18+
07:30 Х/ф «Добро пожаловать в Zомбилэнд» 16+
08:55 Х/ф «88 минут» 16+
10:35 Х/ф «От заката до рассвета» 16+
12:15 Х/ф «Дорожное приключение» 18+
13:45 Х/ф «Двухсотлетний человек» 12+
15:50 Х/ф «День сурка» 0+
17:30 Х/ф «Без чувств» 16+
19:00 Х/ф «Голая правда» 16+
20:30 Х/ф «Доброе утро» 16+
22:10 Х/ф «Пока ты спал» 12+
23:50 Х/ф «Красотка» 16+

КИНОКОМЕДИЯ

01:40 Х/ф «Красотки» 16+
03:35 Х/ф «Миддлтон» 16+
05:30 Х/ф «Хот-дог» 18+
07:40 Х/ф «Толстяк на ринге» 12+
09:40 Х/ф «Этот неловкий момент» 16+
11:45 Х/ф «Supersперцы» 16+
13:55 Х/ф «Мальчишник по-ирландски» 16+
15:50 Х/ф «Холостяки в отрыве» 16+
17:45 Х/ф «Офисный беспредел» 18+
19:30 Х/ф «Чёрная Молния» 6+
21:25 Х/ф «Ирония судьбы. Продолжение» 12+
23:40 Х/ф «Иллюзия обмана» 16+

ИНДИЙСКОЕ КИНО

01:55 Х/ф «Всевышний» 16+
04:50 Х/ф «Я не люблю тебя» 16+
06:55 Х/ф «Узы любви» 16+
09:55 Х/ф «Фобия» 16+
11:50 Х/ф «Белый Голубь» 16+
14:25 Х/ф «Сердечная привязанность» 16+
17:00 Х/ф «Папа» 16+
20:00 Х/ф «Игра со смертью» 16+
23:00 Х/ф «Шакалака Бум Бум» 16+

+0

05:00, 02:55 «Обмен женами» 16+
06:55, 00:50 «В теме» 16+
07:20, 19:00 Т/с «Клон» 16+
09:15, 20:05 Т/с «Тропиканка» 12+
10:20 «Обмен домами» 16+
12:00 «Мастершеф» 12+
15:20 «Моя свекровь - монстр» 16+
17:30 «Беременна в 16» 16+
21:10 «Я стесняюсь своего тела» 16+
01:20 Т/с «Мыслить как преступник» 16+

КАРУСЕЛЬ

05:00 «Ранние пташки» 0+
06:55, 07:30 «Пляс-класс» 0+
07:00 «С добрым утром, малыши!» 0+
07:40 М/с «Суперкрылья. Джетт и его друзья» 0+
08:05 М/с «Пластилинки» 0+
08:10 М/с «Новые приключения пчёлки Майи» 0+
09:20 «Микроистория» 0+
09:25 «В мире животных» 0+
09:50 М/ф «Ничуть не страшно» 0+
10:00 М/ф «Змей на чердаке» 0+
10:10 М/ф «Кентервильское привидение» 0+
10:30 М/с «Робокар Поли и его друзья» 0+
11:25 М/с «Бобби и Билл» 6+
12:10 М/с «Трансформеры. Боты-спасатели. Академия» 0+
12:40 М/с «Ниндзяго» 6+
13:00 М/с «Три кота» 0+
14:00 «Навигатор. Новости» 0+
14:10 М/с «Элвин и бурундуки» 6+
14:55 М/с «Супер4» 6+
15:40 М/с «Фиксики» 0+
16:05 М/с «Дружба - это чудо» 0+
16:10 М/с «Клуб Винкс» 6+
16:35 М/с «Подружки из Хартлейк Сити» 6+
17:00 М/с «Барбоскины» 0+
18:10 М/с «Мончичи» 0+
19:00 М/с «Томас и его друзья. Большой мир! Большие приключения!» 0+
19:10 М/с «Ми-Ми-Мишки» 0+
20:20 М/с «Оранжевая корова» 0+
20:30 «Спокойной ночи, малыши!» 0+
20:45 М/с «Лунтик и его друзья» 0+
22:00 М/с «Черепашки-ниндзя» 6+
22:25 М/с «Бен 10» 12+
22:50 М/с «Луни Тюнз шоу» 6+
23:55 М/с «Смешарики» 0+
01:00 М/с «Висспер» 0+
02:00 М/с «Заботливые мишки. Добрые истории» 0+
03:45 М/с «Невероятные приключения Нильса» 0+

ФИЛЬМ ДНЯ

«Непобедимый» 0+

Советская Россия 20-х годов. Бывший красноармеец Андрей Хромов, одержимый идеей создания нового вида борьбы – самообороны без оружия, отправляется в Среднюю Азию...

ШОУ ДНЯ

«Микроистория» 0+

Авторы программы разгадывают загадки природы, зрители узнают, кто в мире животных ест по 300 раз в день, какой из грибов прячется в яйце и из чего сделана паутина. От малышей требуется только любопытство и внимательность.

ЧЕТВЕРГ, 28 МАРТА

ФИЛЬМ ДНЯ

«День сурка» 0+

Телевизионный комментатор Фил Коннорс каждый год приезжает в маленький городок в штате Пенсильвания на празднование Дня сурка. Но на этот раз веселье рискует зайти слишком далеко. Время сыграло с ним злую шутку: оно взяло да и остановилось. Теперь на календаре Фила чернеет одна и та же дата – 2 февраля, из которой он никак не может выбраться.

ШОУ ДНЯ

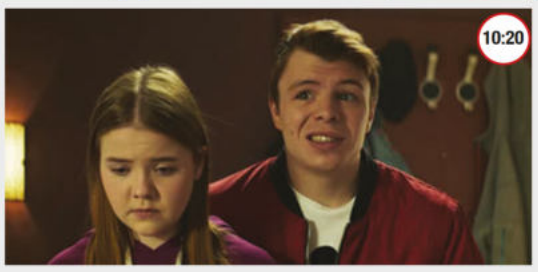

«Беременна в 16» 16+

В каждом эпизоде зритель знакомится с одной девушкой и историей её беременности: почему она так спешила стать взрослой? Как отреагируют её родители, друзья и остальное окружение? Как воспримет новость о беременности молодой отец? Найдут ли девочки силы преодолеть испытания и обрести счастье? Зрители увидят, как меняется жизнь героини на протяжении беременности и после рождения ребёнка.

ПЕРВЫЙ канал

05:00 «Доброе утро»
09:00, 12:00, 15:00, 18:00, 03:00 Новости
09:25 «Сегодня 28 марта. День начинается» 6+
09:55 «Модный приговор» 6+
10:55 «Жить здорово!» 16+
12:15, 17:00, 18:25 «Время покажет» 16+
15:15, 04:00 «Давай поженимся!» 16+
16:00, 03:15 «Мужское / Женское» 16+
18:50 «На самом деле» 16+
19:50 «Пусть говорят» 16+
21:00 Время
21:30 Т/с «А у нас во дворе» 16+
23:30 «Большая игра» 12+
00:30 «Вечерний Ургант» 16+
01:10, 03:05 Т/с «Убойная сила» 16+

РОССИЯ 1

05:00, 09:25 «Утро России»
09:00, 11:00, 14:00, 20:00 Вести
09:55 «О самом главном». Ток-шоу 12+
11:25, 14:25, 17:00, 20:45 Вести. Местное время
11:45 «Судьба человека с Борисом Корчевниковым» 12+
12:50, 18:50 «60 минут». Ток-шоу 12+
14:45 «Кто против?». Ток-шоу 12+
17:25 «Андрей Малахов. Прямой эфир» 16+
21:00 Т/с «Годунов. Продолжение» 16+
23:20 «Вечер с В. Соловьёвым» 12+
02:00 Т/с «Морозова» 12+

ПЯТЫЙ канал

05:00, 09:00, 13:00, 18:30, 03:20 Известия
05:20, 06:00, 06:45, 07:40, 12:30, 13:25, 13:50, 14:50, 15:40, 16:40, 17:35 Т/с «Чума» 16+
08:35 «День ангела» 0+
09:25, 10:25, 11:25 Т/с «Улицы разбитых фонарей» 16+
19:00, 19:50, 20:40, 21:25, 22:20, 23:05, 00:25 Т/с «След» 16+
00:00 Известия. Итоговый выпуск
01:10, 01:45, 02:20, 02:50, 03:30, 04:00, 04:30 Т/с «Детективы» 16+

НТВ

04:55, 02:20 Т/с «Шелест» 16+
06:00 «Утро. Самое лучшее» 16+
08:10 «Мальцева» 12+
09:00 Т/с «Мухтар. Новый след» 16+
10:00, 13:00, 16:00, 19:00, 00:00 Сегодня
10:20 Т/с «Морские дьяволы. Смерч» 16+
13:25 Обзор. Чрезвычайное происшествие
14:00, 16:30 «Место встречи» 16+
17:15 «ДНК» 16+
18:15 «Основано на реальных событиях» 16+
19:50 Т/с «Морские дьяволы. Рубежи Родины» 16+
23:00 «Изменить нельзя» 16+
00:10 Т/с «Новая жизнь сыщика Гурова. Продолжение» 16+

ТВЦ

06:00 «Настроение»
08:10 «Доктор И...» 16+
08:45 Х/ф «В полосе прибоя» 0+
10:30 Д/ф «Вячеслав Тихонов. До последнего мгновения» 12+
11:30, 14:30, 19:40, 22:00 События 16+
11:50 Т/с «Чисто английское убийство» 12+
13:40 «Мой герой. Кирилл Гребенщиков» 12+
14:50 «Город новостей» 16+
15:05, 02:15 Т/с «Анна-детективъ» 12+
17:00 «Естественный отбор». Ток-шоу 12+
17:50, 04:10 Т/с «Чисто московские убийства» 12+
20:00 «Петровка, 38» 16+
20:20 «Право голоса» 16+
22:30 «10 самых... Браки королев красоты» 16+
23:05 Д/ф «Трудные дети звёздных родителей» 12+
00:00 События. 25-й час 16+
00:35 «Хроники московского быта. Смерть со второго дубля» 12+
01:25 Д/ф «Советский гамбит. Дело Юрия Чурбанова» 12+

ПЯТНИЦА!

05:00 Большие чувства 16+
05:20, 09:30, 01:20 Т/с «Зачарованные» 16+
07:00 Школа доктора Комаровского 12+
07:30 Утро Пятницы 16+
12:00 Орел и решка. Рай и ад 2 16+
14:00 Орел и решка. По морям 16+
16:00 Орел и решка. Перезагрузка 3 16+
18:00 Мейкаперы 2 16+
19:00 Хулиганы 16+
21:00 Т/с «Две девицы на мели» 16+
23:00 Т/с «Любимцы» 16+
00:00 Аферисты в сетях 16+
00:50 Пятница News 16+
04:40 Т/с «Рыжие» 16+

РЕТРО

06:00, 08:50, 22:05, 23:20 Т/с «Дубровский» 12+
07:05, 10:55, 17:05, 01:20, 05:10 Х/ф «Дело темное» 16+
07:50 М/ф «Сказка для больших и маленьких» 0+
08:10 М/ф «Сказка о попе и работнике его Балде» 0+
08:30 М/ф «Сказка о храбром солдате» 6+
10:05, 00:30 Д/ф «Инвестиции в революцию» 12+
11:40 М/ф «Светлячок № 7» 0+
11:55 М/ф «Светлячок № 8» 6+
12:05 М/ф «Серебряное копытце» 0+
12:20 М/ф «Ситцевая улица» 6+
12:40 Д/ф «Магия Одри Хепберн» 12+
13:35, 14:50, 18:00, 19:30, 02:05, 03:10 Х/ф «12 стульев» 12+
16:05, 04:20 Д/ф «Дети блокады» 12+
21:00 «Голубой огонек» 12+

РУССКИЙ РОМАН

07:25, 04:05 Х/ф «Миллионерша» 12+
11:05 Х/ф «Поздняя любовь» 12+
12:50 Х/ф «Мечты из пластилина» 16+
14:30 Х/ф «Куда уходит любовь» 12+
16:15 Х/ф «Чего хотят мужчины» 16+
18:00 Х/ф «Последняя жертва Анны» 16+
21:40 Х/ф «Птица в клетке» 12+
00:55 Х/ф «Джинн» 12+

КИНОХИТ

01:50 Х/ф «Области тьмы» 16+
03:20 Х/ф «Дорогой Фрэнки» 12+
05:00 Х/ф «Пробуждение» 12+
06:55 Х/ф «Порок на экспорт» 18+
08:35 Х/ф «Подозрительные лица» 16+
10:15 Х/ф «Чикаго» 16+
12:05 Х/ф «День сурка» 0+
13:40 Х/ф «Ложь во спасение» 12+
15:25 Х/ф «Шоу Трумана» 6+
17:00 Х/ф «Прогулка» 12+
19:00 Х/ф «Лучший стрелок» 12+
20:45 Х/ф «Армагеддон» 16+
23:05 Х/ф «Борг/Макинрой» 16+

КИНОКОМЕДИЯ

01:45 Х/ф «Инструкции не прилагаются» 12+
04:05 Х/ф «Антисекс» 16+
05:35 Х/ф «Мужчина с гарантией» 16+
07:15 Х/ф «Supersперцы» 16+
09:30 Х/ф «Хот-дог» 18+
11:40 Х/ф «Шанхайские рыцари» 12+
13:50 Х/ф «Зачинщики» 16+
15:40 Х/ф «Подарок с характером» 12+
17:30 Х/ф «Монашки в бегах» 16+
19:30 Х/ф «Девять ярдов» 18+
21:25 Х/ф «Чумовые боты» 16+
23:25 Х/ф «Иллюзия обмана 2» 12+

ИНДИЙСКОЕ КИНО

01:15 Х/ф «Танцуй, танцуй» 16+
04:10, 05:50 Х/ф «Долг превыше всего» 16+
07:25 Х/ф «Связь, которая убивает» 16+
09:30 Х/ф «Двое заключенных» 16+
12:10 Х/ф «Созданы друг для друга» 16+
15:05 Х/ф «Секта» 16+
17:30 Х/ф «Танго Чарли» 16+
20:00 Х/ф «Дядя Раджу» 16+
22:50 Х/ф «Моя радость» 16+

+0

05:00, 04:05 «Обмен женами» 16+
06:55, 01:15 «В теме» 16+
07:20, 19:25 Т/с «Клон» 16+
09:15, 20:25 Т/с «Тропиканка» 12+
10:20 «Беременна в 16» 16+
12:00 «Мастершеф» 12+
15:20 «Моя свекровь - монстр» 16+
17:30 «Одинокий папа мечтает познакомиться» 16+
21:30 «Я стесняюсь своего тела» 16+
01:50 Т/с «Мыслить как преступник» 16+
03:15 «Europa plus чарт» 16+

КАРУСЕЛЬ

05:00 «Ранние пташки» 0+
06:55, 07:30 «Пляс-класс» 0+
07:00 «С добрым утром, малыши!» 0+
07:40 М/с «Суперкрылья. Джетт и его друзья» 0+
08:05 М/с «Пластилинки» 0+
08:10 М/с «Новые приключения пчёлки Майи» 0+
09:20 «Букабу» 0+
09:40 М/ф 0+
10:30 М/с «Робокар Поли и его друзья» 0+
11:25 М/с «Бобби и Билл» 6+
12:10 М/с «Трансформеры. Боты-спасатели. Академия» 0+
12:40 М/с «Ниндзяго» 6+
13:00 М/с «Три кота» 0+
14:00 «Навигатор. Новости» 0+
14:10 М/с «Элвин и бурундуки» 6+
14:55 М/с «Супер4» 6+
15:40 «Всё, что вы хотели знать, но боялись спросить» 6+
16:05 М/с «Дружба - это чудо» 0+
16:10 М/с «Клуб Винкс» 6+
16:35 М/с «Подружки из Хартлейк Сити» 6+
17:00 М/с «Царевны» 0+
18:10 М/с «Мончичи» 0+
19:00 М/с «Томас и его друзья. Большой мир! Большие приключения!» 0+
19:10 М/с «Ми-Ми-Мишки» 0+
20:20 М/с «Оранжевая корова» 0+
20:30 «Спокойной ночи, малыши!» 0+
20:45 М/с «Лунтик и его друзья» 0+
22:00 М/с «Черепашки-ниндзя» 6+
22:25 М/с «Бен 10» 12+
22:50 М/с «Луни Тюнз шоу» 6+
23:55 М/с «Смешарики» 0+
01:00 М/с «Висспер» 0+
02:00 М/с «Заботливые мишки. Добрые истории» 0+
03:45 М/с «Невероятные приключения Нильса» 0+

В программе телепередач возможны изменения. За содержание программы редакция ответственности не несёт.

официальный печатный орган Совета министров Республики Крым | КРЫМСКАЯ ГАЗЕТА
26 марта 2019 года, вторник
www.gazetacrimea.ru

КРОССВОРД «ЗОЛОТОЙ КЛЮЧИК»

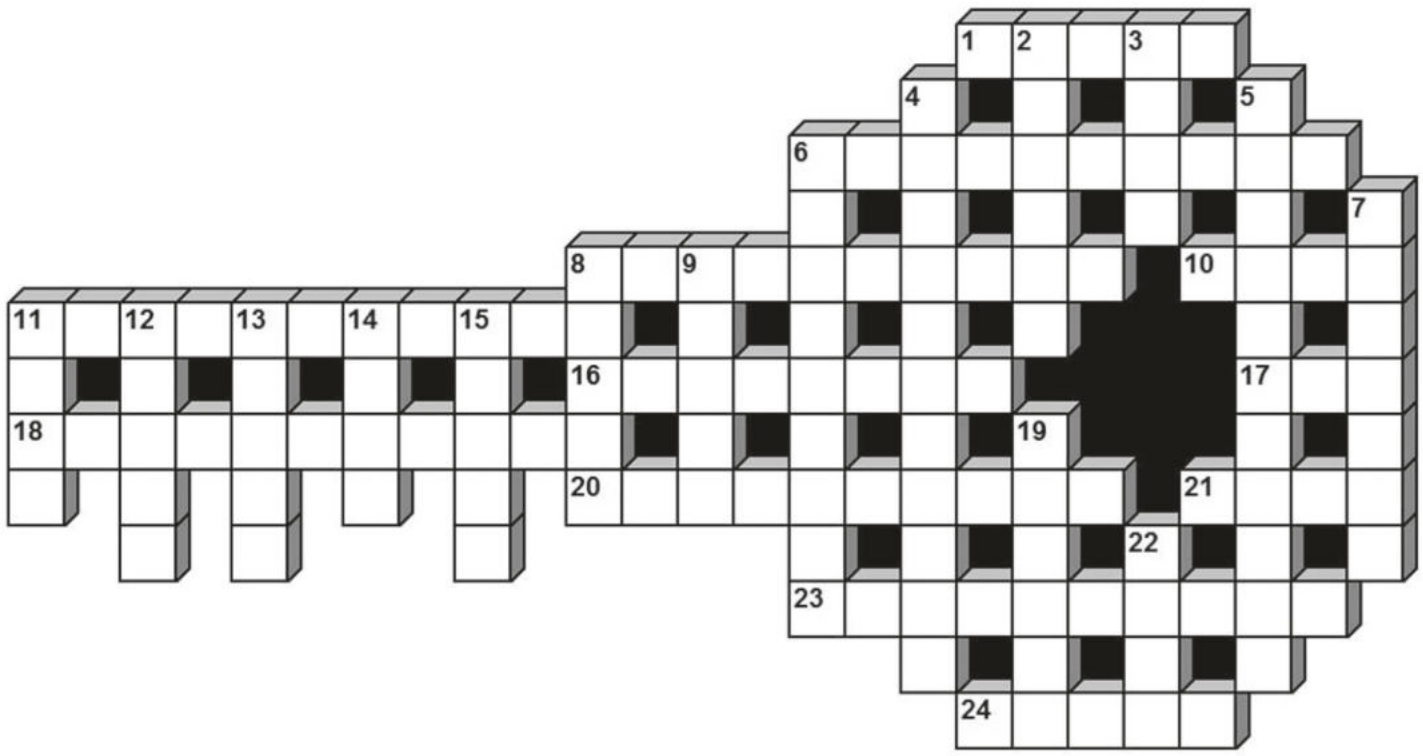

ПО ГОРИЗОНТАЛИ: 1. Пароль Али-Бабы. **6**. Болгарский композитор, автор балета «Легенда об озере». **8**. Житель горной области к востоку от Саян. **10**. Колода из 78 карт. **11**. Сказочная страна кривых зеркал. **16**. Выпытывание мелких подробностей. **17**. «Райская» женщина. **18**. Персонаж трилогии Джона Р. Р. Толкиена «Властелин колец». **20**. Чистота, аккуратность. **21**. Имя Саламандера из фильма «Фантастические твари и где они обитают». **23**. Астроном из Цветочного города. **24**. Детская страшилка.

ПО ВЕРТИКАЛИ: 2. Королевич из сказки Александра Пушкина. **3**. Имя царя из русской народной сказки «Морока». **4**. Профессия Тибула. **5**. Один из тех, кто отвечал царю Салтану: «Мы объехали весь свет...» **6**. В литовской мифологии – бог ветра. **7**. Дочь короля Рене из оперы Петра Чайковского. **8**. Фильм Мартина Кэмпбелла «Легенда ...». **9**. Это не мечут перед свиньями. **11**. Любимая утка доктора Айболита. **12**. Жулик из сказки про Карлсона. **13**. Американский актёр, сыгравший в фильме «Трансформеры». **14**. Крылатый друг Чипа и Дейла. **15**. Щенок из мультфильма про Чебурашку. **19**. Эта волшебница открыла Элли тайну серебряных башмачков. **22**. Герой Михаила Кононова в фильме «Финист – Ясный Сокол».

Составила Лина НОВИЦКАЯ.

ОТВЕТЫ НА ЧАЙНВОРД, ОПУБЛИКОВАННЫЙ В № 50 ОТ 25.03.19

1. Аллюр. 2. Раввин. 3. Нерон. 4. Намибия. 5. Ямб. 6. Бажов. 7. Водоем. 8. Маникюр. 9. Разнос. 10. Салки. 11. Ипподром. 12. Магма. 13. Ампир. 14. Радар. 15. Размах. 16. Хорек. 17. Казак. 18. Калека. 19. Антиквар. 20. Радиатор. 21. Ряба.

ГОРОСКОП НА ЗАВТРА

♈ **ОВЕН**. Завтра полезно будет потратить немного времени на то, чтобы привести в порядок мысли и чувства, как свои, так и чужие.

♉ **ТЕЛЕЦ**. Можете безбоязненно взваливать поручения на друзей и близких – сделают как миленькие.

♊ **БЛИЗНЕЦЫ**. Ощущение вечного цейтнота – ситуация нормальная. И это ещё не причина, чтобы отказывать себе в отдыхе.

♋ **РАК**. Вас будет мучить ощущение, что вы совершили ошибку. Тот факт, что ожидаемый результат задерживается, ещё не означает, что его не будет вовсе.

♌ **ЛЕВ**. В среду наивысшую степень удовольствия вам сможет доставить лишь сознание удачно завершённого дела.

♍ **ДЕВА**. Вы вынуждены будете отложить дело, имеющее для вас первостепенную важность, и заняться чьей-то проблемой.

♎ **ВЕСЫ**. Завтра вы будете неожиданно легко разрешать вопросы финансового порядка.

♏ **СКОРПИОН**. Суеверия – очень привлекательный способ объяснять неудачи. Однако небольшое мозговое усилие – и часть ваших проблем решится.

♐ **СТРЕЛЕЦ**. Избыточные переживания обычно приводят к ускоренному старению. У вас достаточно собственных забот, зачем вы стараетесь взвалить на себя ещё чьи-то?

♑ **КОЗЕРОГ**. Ваше остроумие расцветёт всеми красками радуги, что поможет преодолеть непонимание некоторых людей.

♒ **ВОДОЛЕЙ**. Этот день будет очень спокойным. Может возникнуть лишь одна проблема – если вы с кем-то познакомитесь, вам придётся быть осмотрительным в общении с этим человеком.

♓ **РЫБЫ**. Вашей сильной стороной будет железная логика. Однако не следует ждать того же от людей, с которыми будете общаться.

Редакции газеты «Крымская газета» требуются:

РЕКЛАМНЫЙ АГЕНТ, ЮРИСТ

(со знанием 44-ФЗ от 05.04.2013).

По вопросам трудоустройства обращаться:
г. Симферополь, ул. Козлова, 45а, к. 407,
тел.: **(3652) 51-88-41, +7 (978) 207-90-81.**
Ждём ваших резюме на e-mail: **redakciya@gazetacrimea.ru**

АНЕКДОТЫ

♦♦♦

– А как правильно пишется: «порш» или «порше»?

– Правильно пишется «троллейбус».

♦♦♦

Весна... Куда ни наступи – всё к деньгам.

♦♦♦

Он был настолько скуп, что заряжал свой мобильник только в гостях...

♦♦♦

Сорвалась съёмка очередной передачи «Контрольная закупка». Эксперты не успели попробовать образцы гороховой каши под номерами 5 и 6!

♦♦♦

Чем отличается сказка от реальности? В сказке – кот в сапогах, а в реальности – в сапоги.

♦♦♦

– В детстве я любил заниматься археологией, но мама называла это «копать картошку».

♦♦♦

– Дайте мне, пожалуйста, таблетки от мании величия... А есть царские?

ПРОСТЫЕ ПРАВИЛА

Наперсник без перста

«Наперсник» – это книжное, поэтическое существительное, которое сегодня используется редко, но если и используется, то зачастую ошибочно. После «с» некоторые ставят «т», указывая таким образом на том, что существительное образовано от слова «перст». То есть наперсТник – тот, кто наставляет и направляет. Но к перстам это слово не имеет никакого отношения. Здесь в основе лежит другая часть тела – перси, то есть грудь. Наперсник – тот, кому доверяют сокровенные тайны, сердечный друг, у которого можно поплакать на груди.

Рубрику ведёт Мария САВИНА.

ПОДПИСКА-2019 (на 2 месяца)

16+

Ежедневный выпуск, включая пятничный:

61055 для физлиц — 497,90 руб.
21715 льготная — 483,96 руб.
21724 для юрлиц — 518,94 руб.

Выпуск в пятницу (+ ТВ-программа):

30364 для физлиц — 248,02 руб.
30365 льготная — 243,52 руб.
30366 для юрлиц — 253,30 руб.

«Крымская газета» в подписных каталогах «Почты России»
подписной индекс: **П3449**

Подписаться на «Крымскую газету» можно по всей территории РФ

Газета «Крымская газета» № 51 (20546) от 26.03.2019
Главный редактор: Мария Юрьевна Волконская
Выпускающий редактор: Людмила Павловна Коновалова

Учредитель газеты: Государственное бюджетное учреждение Республики Крым «Редакция газеты «Крымская газета»
Учредитель ГБУ РК «Редакция газеты «Крымская газета»: Министерство внутренней политики, информации и связи Республики Крым
Издатель и редакция: Государственное бюджетное учреждение Республики Крым «Редакция газеты «Крымская газета»

Адрес издателя и редакции: 295015, Симферополь, ул. Козлова, 45а.
Телефоны редакции: (3652) 51-88-41, 51-88-46, +7 (978) 207-90-81.
E-mail: info@gazetacrimea.ru, redakciya@gazetacrimea.ru, chitatel@gazetacrimea.ru
Отдел рекламы: +7 (978) 000-00-33, marketing@gazetacrimea.ru

Отпечатано в ГУП РК «Издательство и типография «Таврида», г. Симферополь, ул. Генерала Васильева, 44.
Офсетная печать. Печ. л. 1.

Свидетельство о регистрации средства массовой информации ПИ № ФС77-65163 от 28 марта 2016 г., выдано Федеральной службой по надзору в сфере связи, информационных технологий и массовых коммуникаций (Роскомнадзор). 16+

Номер подписан 25.03.2019.
Время подписания в печать: по графику – 19:00, фактическое – 19:00.
Заказ 0505 | Тираж 27 782 экз.
Цена свободная.

Авторы опубликованных материалов несут ответственность за точность приведённых фактов, цитат, экономических, социологических и других данных, собственных имён, географических названий. Редакция в переписку с читателями не вступает. При перепечатке материалов ссылка на «Крымскую газету» обязательна. Точка зрения авторов публикуемых материалов может не совпадать с позицией редакции. Рукописи не рецензируются и не возвращаются. За содержание рекламных материалов редакция ответственности не несёт. «Хороший пример», «Знаковое событие», ▣ – материалы публикуются на коммерческой основе.