СВЯЩЕННЫЙ МЕСЯЦ
КОГДА ОБЕД – ЭТО ПОЗДНИЙ УЖИН, А ВОТ МОЛИТВА И ПРОПОВЕДЬ – КРУГЛЫЕ СУТКИ **стр. 4**

СДЕЛАНО В КРЫМУ
ДЕТСКИЕ РЕКОРДЫ ПОЛУОСТРОВА **стр. 5**

TV ПЯТНИЦА СУББОТА

КРЫМСКАЯ ГАЗЕТА
gazetacrimea.ru
16+
№ 94 (20105)
Среда, 31 мая 2017 года
Издаётся с 6 июля 1934 года

КОРОТКО

Подсчитывают ущерб

МОСКВА. Москва и Московская область продолжают подсчитывать ущерб, нанесённый ураганом: стихия унесла жизни 16 человек, госпитализированными остаются более ста пострадавших, кроме того, в столице повалены несколько тысяч деревьев и повреждены кровли более 140 многоэтажных жилых домов и административных зданий.

«Нашу судьбу – в наши руки»

БЕРЛИН. Европа должна стать активным игроком на международной арене. Об этом заявила в Берлине канцлер Германии Ангела Меркель на совместной пресс-конференции с премьер-министром Индии Нарендрой Моди. «Контакты с США, как и с другими партнёрами, конечно, важны, трансатлантические отношения имеют выдающееся значение, – сказала она. – Но становится всё больше причин для того, чтобы мы взяли нашу судьбу в наши руки».

ЦИФРА

789
свободных рабочих мест

зарегистрировал на данный момент Центр занятости Алушты. При этом клиентами центра являются 100 безработных.

СКАЗАНО

“ Для удобства в работе и экономии времени предлагаем руководству муниципальных образований ускорить процесс приобретения усиленных квалифицированных подписей и переходить на подачу документов через портал Росреестра… В собственности муниципалитетов находится множество объектов, а сейчас идёт активный период оформления документов на собственность: земельные участки, строения и так далее. Когда муниципалитет имеет электронную цифровую подпись, его работникам не нужно приходить в МФЦ или отделения Госкомрегистра, тратить время, ждать своей очереди. Они в любое время могут зайти на сайт и подать пакет документов».

Председатель Государственного комитета по государственной регистрации и кадастру Крыма Александр СПИРИДОНОВ.

Едем дальше

Ополченцы помогут регулировщикам

У гаишников появятся помощники, чтобы «разрулить» транспортные пробки.

Вопрос продажи завода шампанских вин «Новый Свет» не рассматривается. Об этом вчера на выездном заседании Совета министров РК в Судаке заявил глава республики Сергей Аксёнов.

Курс на сохранение национального достояния

Открытые торги планировались на лето. Однако, по словам **Сергея Аксёнова**, необходимая модернизация предприятия может продолжиться в формате действующего государственного предприятия. Такое решение принято после встречи с коллективом и руководством легендарного завода. Теперь рассматривается вопрос акционирования предприятия.

– После того как будут полностью сведены все наши финансово-экономические показатели в единую таблицу, мы чётко для себя будем понимать перспективу… В любом случае это будет решение, обсуждаемое с общественностью. Сейчас максимально используем возможности развития ГУП, смотрим, оцениваем, после этого публичные проводим слушания и потом совместно примем выверенное решение… Интересы коллектива и государства будут соблюдены. Крым историческим и культурным наследием не торгует.

В связи с таким заявлением знаковым стало задержание с поличным на взятке директора института «Магарач» Анатолия Авидзбы. За содействие в заключении контракта на обслуживание очистных сооружений в Бахчисарайском районе руководитель «Магарача» потребовал 40 тысяч долларов. Напомним, что «Всероссийский национальный научно-исследовательский институт виноградарства и виноделия «Магарач» РАН» подведомственен с некоторых пор Федеральному агентству научных организаций (ФАНО).

По словам главы Крыма, который поблагодарил МВД, Следственный комитет и прокуратуру за работу, руководители ряда научных организаций в Крыму решили стать подведомственными ФАНО, чтобы вести незаконную деятельность подальше от центра принятия решений по ним.

– Эти академики все написали заявления, что хотят в ФАНО… Все дружно попытались вырваться. Но я уверен, что цели, которые они преследовали, говорят сами за себя: продажа земли, сдача в аренду, незаконная застройка этих земель, – заявил глава Крыма.

Зарплаты в Судаке вырастут?

Что касается местных судакских проблем, выяснилось, что педагоги региона получают «заниженные» зарплаты, хотя у Министерства образования Крыма есть финансовые резервы.

Министр труда и соцзащиты Крыма Елена Романовская заявила:

– Нужно принять срочные меры, потому что по итогам четырёх месяцев выплаты заработной платы работникам бюджетной сферы меньше установленных целевых показателей. В первую очередь это касается педагогических работников дошкольного образования. Целевой показатель составляет 22,9 тыс. руб., а в Судаке и его посёлках зарплата составляет 19,1 тыс. руб. Это очень низкий показатель.

Продолжение на стр. 2

ПОГОДА НА ЗАВТРА

Симферополь	Севастополь	Ялта, Алушта	Евпатория	Черноморское	Феодосия	Керчь	Бахчисарай	Армянск	Джанкой	Судак	Белогорск	Кировское
+24 +16	+24 +16	+28 +19	+23 +16	+23 +16	+25 +14	+25 +15	+24 +15	+23 +19	+26 +15	+22 +16	+25 +15	+27 +14

официальный печатный орган Совета министров Республики Крым | КРЫМСКАЯ ГАЗЕТА
31 мая 2017 года, среда
www.gazetacrimea.ru

КОЛОНКА ЭКСПЕРТА

Своим же хуже

Волнение в интернет-сообществе недавно вызвала информация, что власти Украины готовятся с 1 июля полностью прекратить железнодорожное пассажирское сообщение с Россией. Позже официальные государственные структуры Украины опровергли эту информацию. Но ленты новостей сообщали, что прекратить железнодорожные пассажирские перевозки с нашей страной требуют украинские националисты, а официальный Киев против такого решения.

Верить государственным институциям Украины не представляется возможным, потому что политический режим Петра Порошенко контролирует далеко не всех радикалов и уже не раз шёл на поводу интегральных украинских националистов. Тем более нельзя исключать, что Киев хочет схитрить, то есть сначала публично отказаться от запрета на пассажирские перевозки по железной дороге в Россию, а потом якобы под давлением радикалов ввести этот запрет. Таким образом, Пётр Порошенко может перенести гнев сотен тысяч украинцев, работающих в России, на радикальные политические силы и при этом выполнить инструкции по дальнейшему сокращению коммуникаций между гражданами двух стран.

Очевидно, что от потенциального прекращения железнодорожного пассажирского сообщения с Россией пострадают сами же украинцы. Киев вновь ни за что ни про что может наказать своих же граждан. Запрет на железнодорожные пассажирские перевозки с Россией, наряду с новыми украинским санкциями против российских юридических и физических лиц, а также запрет на въезд на Украину для некоторых российских артистов вполне укладывается в развязанную Киевом антироссийскую пропаганду.

Накануне потенциальных внеочередных парламентских выборов на Украине градус антироссийской истерии и русофобии будет лишь увеличиваться. Наиболее активная часть украинского общества враждебна по отношению к России. Руками этого активного меньшинства Киев воплощает свою антироссийскую информационную политику на практике. Выражается это и в создании физических препятствий работе российских предприятий на Украине, и в давлении на украинцев, несогласных с нынешним радикализированным политическим курсом Киева. Поэтому вероятность запрета на пассажирские перевозки по железной дороге между Украиной и Россией крайне высока. После того как было прекращено прямое авиасообщение и введены ограничения на транзит грузов между нашими странами, стало сразу же понятно, что следующим транспортным логистическим объектом, в отношении которого Киев может принять скорее антиукраинское решение, станет железная дорога.

Иван МЕЗЮХО, политолог.

В СОВЕТЕ МИНИСТРОВ РК

Едем дальше

Начало на стр. 1

Занижена оплата труда и у педагогов общего образования. Планка, которую должны достичь их зарплаты в этом году в соответствии с приказом Президента РФ, – 25,5 тыс. руб., а по факту составляет 24,5 тыс.

Министр образования, науки и молодёжи РК Наталья Гончарова говорит:

– У нас есть резерв, поэтому если финансово-экономическое обоснование города будет представлено, мы однозначно поддержим.

Другими словами, педагогам дошкольного образования в регионе в ближайшее время повысят зарплату.

Не бей лежачего... полицейского

В ходе выездного заседания подняли актуальную общекрымскую тему пробок на въездах в курортные города. Они сегодня во всех смыслах остаются «узкими местами», и это сказывается на имидже полуострова. **Министр транспорта РК Анатолий Волков** объяснил, что министерство борется в сезон с транспортным коллапсом с помощью установки информационных знаков «Остановка запрещена», нанесением разметки пешеходных переходов и прочими так называемыми краткосрочными мерами. Хотя известно, что одна из причин транспортного коллапса – отсутствие улавливающих и прочих парковок.

Чтобы непосвящённому понять, на каком этапе находится эта животрепещущая тема, достаточно изучить в Интернете базы данных строящихся или проектируемых объектов в регионах РФ. Например, на одном из крупнейших известных петербургских строительных порталов (estateline.ru) в рубрике «Крым» вы не найдёте ни одного строящегося паркинга. Неудивительно, что на заседании глава республики потребовал ввести ручное регулирование дорожного движения и заявил:

– Транспортных средств у нас будет ещё больше по сравнению с прошлым годом, и количество грузов у нас увеличивается. И легкового транспорта будет больше... Пробки возникают на одних и тех же местах. Чтобы летом заехать в Ялту, нужно потратить два часа. Чтобы через город Саки проехать, нужно потратить час. Это неприемлемая ситуация. Наверное, на каждом переходе должен быть регулировщик. Я понимаю, что нет сотрудников, но вопрос нужно решать.

Министр транспорта Крыма предложил воспользоваться опытом Краснодарского края, где к регулированию движения привлекали казачество. По аналогии Анатолий Волков предложил использовать силы народного ополчения: выдать ополченцам светоотражающие жилеты, палочки регулировщика.

– Нужно, чтобы он стоял на пешеходном переходе и просто ограничивал движение пешеходов по накоплению, чтобы транспорт передвигался. Иначе будет сплошной поток людей с пляжа и на пляж, – уточнил Анатолий Волков.

При этом, как было заявлено, ополченцы не смогут привлекать водителей к ответственности.

Ольга НАГОРНАЯ.

СМОТРИТЕ НА ТВ

Реальность или мошенничество?

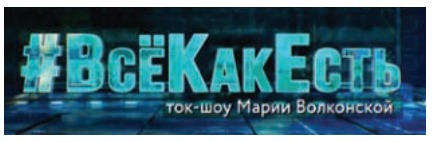

Испокон веков люди испытывают тягу к сверхъестественному. И всегда находятся те, кто пытается на этом набить собственный карман. Гадалки и целители – каково к ним отношение общества? Снятие порчи, «венца безбрачия», чудесное исцеление – реальные случаи или вымысел, мошенничество? Об этом шла речь в ток-шоу «#ВсёКакЕсть» на телеканалах «Первый Крымский» и «Крым 24».

Заместитель прокурора Киевского района Симферополя Арсений СУХОДОЛОВ:
– В 2014 году доля мошенничества составляла 4,6% в общей структуре преступности. Потом она постепенно выросла в 2015 году до 6%, в 2016 году она достигла 10%. Увеличение этой доли происходит за счёт уменьшения других преступлений, в основном насильственных. А мошенничество – это ненасильственное преступление.

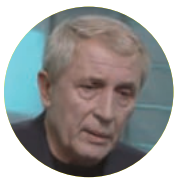

Кандидат медицинских наук, заслуженный врач РК Виктор БРИДКО:
– Вы знаете, чем они берут? Антуражем. Приходишь на приём, тут иконка, тут Иисус Христос, тут дева Мария, тут же Коран, тут же карты таро, тут же музыка восточная играет и сандаловые свечи. А потом они пускаются на гастроли, выкатывание яйцами и порча – это уже прошлый век. Сейчас в моде, оказывается, чёрный камень тоски.

Мастер по белой и чёрной магии Марианна ЗАХАРОВА:
– Это эпоха мракобесия. Я абсолютно готова, и я знала, куда я шла. И если вы потеряли веру и не умеете абсорбировать информацию (её было очень много в 90-х) – это ведь оружие, которое дали в неумелые руки. Молитесь чаще.

Протоиерей, руководитель миссионерского отдела Симферопольской и Крымской епархии Максим КОНДАКОВ:
– Для меня главным целителем является Господь и те люди, которые верно служили ему, и которых знает вся церковь. Такие, как преподобный Серафим Саровский, святитель Лука Войно-Ясенецкий, наш соотечественник, профессор хирургии, удостоенный Сталинской премии. И в то же время – великий молитвенник. Вот это подлинные целители, и к таким пусть не зарастает народная дорожка.

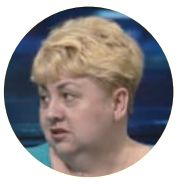

Астролог, нумеролог, космоэнергет Ольга АГДИНСКАЯ:
– Сбывается у тех, кто действительно верит. А то, что мы говорим или делаем, всё возвращается нам троекратно. И если человек не думает, что он делает, оно к нему или его детям вернется обязательно. То есть если гадалка обманывает на деньги, то её обманут обязательно.

Иллюзионист Владимир ПОЛИЩУК:
– Я однажды сам погадал цыганке. Это было в Запорожье. Она подходит – дорогой, туда-сюда. А я же все фишки понимаю, когда достать что-то хотят. И я говорю, что сам умею гадать и сейчас покажу. Смотрю на её ладонь и говорю – знаете, я вижу, что здесь сегодня вам ничего не светит. Я воспользовался анекдотом, который знаю с юности, и иногда применяю его в общении с такими вот цыганками...

Как обманывают на «выкатывании» яйцом, почему астролог в студии не смогла определить знак зодиака гостя? Всё это вы сможете узнать, посмотрев полную версию ток-шоу Марии Волконской «#ВсёКакЕсть» на официальном сайте «Первого Крымского» и «Крыма 24», а также в группах ток-шоу в социальных сетях Facebook, Vkontakte. Смотрите прямой эфир ток-шоу Марии Волконской каждый четверг в 20:00 на телеканале «Крым 1» и «Крым 24». Звоните по телефонам +7(978)712 35 70 и +7(978)772 10 14, приходите на программу, чтобы высказать своё мнение.

Центральный банк Российской Федерации установил с 31.05.2017 следующие курсы иностранной валюты к рублю:

Доллар США	**56.5168**
Евро	**62.9484**
Австралийский доллар	**42.0994**
Азербайджанский манат	**33.2061**
Армянский драм (100)	**11.7377**
Белорусский рубль	**30.3120**
Болгарский лев	**32.2015**
Бразильский реал	**17.3540**
Венгерский форинт (100)	**20.4238**
Вон Республики Корея (1000)	**50.2108**
Датская крона (10)	**84.6516**
Индийская рупия (100)	**87.4535**
Казахстанский тенге (100)	**18.1580**
Канадский доллар	**41.9482**
Киргизский сом (100)	**83.0275**
Китайский юань (10)	**82.4389**
Молдавский лей (10)	**31.0447**
Новый румынский лей	**13.7937**
Новый туркменский манат	**16.1684**
Норвежская крона (10)	**67.0377**
Польский злотый	**15.0527**
СДР	**78.1927**
Сингапурский доллар	**40.7358**
Таджикский сомони (10)	**64.1144**
Турецкая лира	**15.8124**
Узбекский сум (1000)	**14.5793**
Украинская гривна (10)	**21.4322**
Фунт стерлингов СК	**72.6636**
Чешская крона (10)	**23.7446**
Шведская крона (10)	**64.5545**
Швейцарский франк	**57.8591**
Южноафриканский рэнд (10)	**43.4484**
Японская иена (100)	**50.9229**

ЭКОНОМИКА

Подушка безопасности

ФАС считает, что средний и малый бизнес нужно расширять

В Федеральной антимонопольной службе ищут возможности для расширения конкурентной среды.

– Мы надеемся, что в ближайшее время президент подпишет указ, который предусматривает утверждение национального плана развития конкуренции. У нас достаточно сильное законодательство по защите конкуренции, но во многих отраслях она крайне слаба. И тут деятельности ФАС, конечно, недостаточно, – сказал **заместитель руководителя Федеральной антимонопольной службы Сергей Пузыревский**.

По его словам, действия федеральных, региональных и муниципальных властей должны проходить через некий фильтр последствий их решений для конкуренции. В ФАС рассчитывают, что результатом реализации плана станет развитие конкурентных рынков во всех отраслях экономики по всем регионам страны.

– Очень серьёзной «подушкой безопасности» для любой экономики является малый и средний бизнес... Значит, нам нужно принимать направленные меры на его расширение. Это можно сделать, допустив малый и средний бизнес к закупкам, – добавил Сергей Пузыревский.

Руководитель УФАС по РК и Севастополю Тимофей Кураев считает, что на сегодняшний день есть два мощных ресурса для оживления российской экономики. Первый – это государственный заказ, который позволяет малому и среднему предпринимательству участвовать в госзакупках, получать прибыль, развиваться и модернизироваться. Второй ресурс – это имущественные отношения. По его мнению, государственное имущество нужно вводить в оборот, привлекать для этого предпринимателей и предприятия.

Большое количество нарушений наблюдается в закупочной деятельности. Но оно и понятно – крымские заказчики только в этом году в полном объёме перешли на 44-ФЗ. В прошлом году примерно 30% бюджетных денег распределялось путём применения 44-ФЗ, в этом году – все

В Крыму в первом квартале 2017 года можно отметить три основных типа нарушений антимонопольного законодательства, заявил Тимофей Кураев:

– Большое количество нарушений наблюдается в закупочной деятельности. Но оно и понятно – крымские заказчики только в этом году в полном объёме перешли на 44-ФЗ. В прошлом году примерно 30% бюджетных денег распределялось путём применения 44-ФЗ, в этом году – все. Это колоссальный объём денежных средств, который сейчас заказчики вынуждены тратить, соблюдая процедуру 44-ФЗ впервые. Поэтому большое количество нарушений в этой сфере. Мы не видим здесь какой-то злой воли, как правило, реагируем в установленном порядке, – пояснил Тимофей Кураев.

Второе место по количеству выявленных нарушений занимают технологические присоединения в сфере ЖКХ. А на третьем месте – действия органов власти, связанные с ограничением конкуренции.

Андрей НОВОХАТЬКО.

ГОСАВТОИНПЕКЦИЯ СООБЩАЕТ

Если везёте детей

Правила организованной перевозки группы детей автобусами регламентируются постановлением Правительства РФ от 17 декабря 2013 года № 1177 «Об утверждении Правил организованной перевозки группы детей автобусами», приказами МВД РФ от 31 августа 2007 года № 767 «Вопросы организации сопровождения транспортных средств патрульными автомобилями Госавтоинспекции», а также – от 30 декабря 2016 года № 941 «Об утверждении порядка подачи уведомлений об организованной перевозке группы детей автобусами».

В соответствии с пунктом 10 правительственного постановления руководитель или должностное лицо, ответственные за обеспечение безопасности дорожного движения, организации, а при организованной перевозке группы детей по договору фрахтования – фрахтователь или фрахтовщик (по взаимной договорённости) обеспечивают в установленном Министерством внутренних дел России порядке подачу уведомления об организованной перевозке группы детей в подразделение Госавтоинспекции в случае, если организованная перевозка группы детей осуществляется одним или двумя автобусами, или заявки на сопровождение автомобилями подразделениями Госавтоинспекции транспортных колонн в случае, если указанная перевозка осуществляется в составе не менее трёх автобусов.

Уведомление об организованной перевозке детей подаётся в Госавтоинспекцию по субъектам Российской Федерации, по месту начала перевозки, не позднее двух дней до начала перевозки лично, либо в электронной форме на официальный сайт Госавтоинспекции – www.gibdd.ru.

В уведомление об организованной перевозке детей одним или двумя автобусами должны указываться сведения в соответствии с пунктом 3 приказа МВД РФ от 30 декабря 2016 года № 941 «Об утверждении порядка подачи уведомлений об организованной перевозке группы детей автобусами».

В соответствии с пунктом 11 Инструкции по осуществлению сопровождения транспортных средств патрульными автомобилями Госавтоинспекции, утверждённой приказом МВД РФ от 31 августа 2007 года № 767 «Вопросы организации сопровождения транспортных средств патрульными автомобилями Госавтоинспекции», основанием к рассмотрению вопроса о сопровождении является заявка, подаваемая физическими, должностными или юридическими лицами по установленной форме.

Заявки на сопровождение подаются в управления Госавтоинспекции по субъектам Российской Федерации по месту начала сопровождения не менее чем за десять дней до планируемой перевозки и рассматриваются в пятидневный срок. К заявке должны прилагаться копии документов, необходимых для организованной перевозки группы детей, предусмотренные подпунктами «а», «б», «д», «ж», «з» пункта 4 постановления Правительства РФ, а также копия лицензии перевозчика на перевозку пассажиров.

ВОКРУГ СВЕТА

Лягушка-толстушка

США

Охотничья ассоциация Южного Техаса разместила фотографию необычной добычи охотника Маркуса Рангеля. На снимке улыбающийся мужчина держит в руках мёртвую лягушку весом почти в 6 кг. Животное обитало в пруду на его ранчо возле Бейтсвилля. Многие пользователи Сети сомневаются в подлинности фотографий. Но сотрудник департамента дикой природы и парков Техаса успокоил: «Скорее всего, здесь использована оптическая иллюзия. Рангель держит лягушку на длинной палке, и кажется, что трофей очень крупный».

Колпачок из лёгких

КИТАЙ

Мужчина по фамилии Ван из китайской провинции Хунань почти 20 лет жил с пластиковым колпачком в лёгких, не подозревая об этом. Дело в том, что в 1990 годах колпачок застрял у него глубоко в носу, но, будучи ещё совсем ребёнком, он забыл об этом. Всё это время мужчину мучили приступы кашля, однако в больницу его заставила пойти вещь пострашнее: он начал харкать кровью. Врачи были ошеломлены, когда нашли в лёгком мужчины колпачок. Ван рассказал им, что с шести лет он чувствовал дискомфорт в груди, и с того же возраста у него появился хронический кашель. Медикам удалось удалить колпачок.

Ошибочка вышла

США

Десмонд Рикс, осуждённый за убийство в 1992 году, 25 лет пытался доказать свою невиновность. Наконец его адвокаты получили фотографии пуль, извлечённых из тела жертвы. И эти пули совершенно не похожи на те, что были продемонстрированы суду. Защитники Десмонда Рикса потребовали пересмотра дела и добились оправдательного приговора. 51-летний заключённый смог выйти на свободу, однако окончательное решение по его делу будет принято 1 июля.

Воля к жизни

ИСПАНИЯ

Ромео Хэдли было всего три года, когда из-за редкого тяжёлого заболевания ему ампутировали обе ноги. Маленький боец научился не только ходить на протезах, но и плавать в бассейне. Недавно семья мальчика опубликовала видео с отдыха в Испании. Ромео смело плавает в бассейне и держится на воде ничуть не хуже чем его здоровые сверстники.

Школа для голых

ЯПОНИЯ

В токийском сэнто (общественной бане) открылась «школа для голых». Занятия проходят прямо в бане. Чтобы попасть на лекцию, клиенту заведения придется заплатить 460 йен (около 230 рублей). Каждый месяц – новый курс. В апреле изучали традиционную японскую комедию, в мае – игру го, а в июне узнают о методах борьбы с бездомными кошками. Руководство заведения надеется, что начинание поможет остановить падение интереса к общественным баням.

На правах рекламы

ЭТОТ ДЕНЬ В ИСТОРИИ

ЗАПУЩЕН ВОЛГО-ДОНСКОЙ КАНАЛ

1952 год – вступил в строй Волго-Донской судоходный канал. В ходе строительства было вынуто 150 млн м^3 земли и уложено 3 млн м^3 бетона. В работах было задействовано 8 000 машин и механизмов: шагающие и многоковшовые экскаваторы, землеройные снаряды, скреперы, бульдозеры, автосамосвалы. 27 июля 1952 года каналу было присвоено имя Владимира Ленина.

ОТКРЫЛАСЬ ЯНТАРНАЯ КОМНАТА

2003 год – состоялось официальное открытие воссозданной Янтарной комнаты при участии Президента РФ Владимира Путина и канцлера Германии Герхарда Шрёдера. Комната была восстановлена в полном объёме к 300-летию Санкт-Петербурга.

официальный печатный орган Совета министров Республики Крым | КРЫМСКАЯ ГАЗЕТА
31 мая 2017 года, среда
www.gazetacrimea.ru

КРИМИНАЛ / ПРОИСШЕСТВИЯ

РУБРИКУ ВЕДЁТ СВЕТЛАНА СЕРГИЕНКО

Своё – чужое

В Симферополе бывший хозяин дома, воспользовавшись отсутствием новых владельцев, вынес чужое имущество.

С заявлением в полицию крымской столицы обратился 50-летний местный житель – неизвестный украл новую морозильную камеру из его домовладения. Ущерб потерпевший оценил в 10 тысяч рублей.

Похитителем оказался ранее судимый 52-летний симферополец. По словам вора, он продал своё жильё, но оставил от него ключи. Когда новых владельцев не было дома, с помощью грузчиков вывез морозильную камеру, которую сдал в симферопольский ломбард.

Вечно пьяный...

В Нижнегорском районе 38-летний селянин несколько дней колесил по району в нетрезвом состоянии.

16 апреля инспекторы ГИБДД Нижнегорского района остановили мопед под управлением местного жителя. Поведение мужчины явно указывало, что он пьян, но от медосвидетельствования водитель мопеда отказался. Выяснилось, что гражданин за аналогичное правонарушение уже привлекался к административной ответственности. Было возбуждено уголовное дело по статье 264.1 УК РФ.

Но и это не остановило лихача. Через несколько дней он снова сел на мопед пьяным. Близ села Уваровка его остановили сотрудники ГИБДД, но проходить процедуру медосвидетельствования он опять отказался. Мопед поставили на штрафплощадку, но... Через несколько дней инспекторы ГИБДД снова заметили нарушителя. На этот раз мужчина сел за руль трактора, и снова пьяным. Уголовное дело с обвинительным заключением направлено в Нижнегорский районный суд.

Соседка под угрозой

В Алупке сотрудники Росгвардии задержали гражданина, который угрожал убить местную жительницу.

В полицию позвонила 70-летняя женщина и сообщила, что сосед угрожает ей физической расправой. Наряд вневедомственной охраны Росгвардии установил, что 35-летний житель Алупки, будучи пьяным, решил выяснить отношения с соседкой по этажу. Словесная перепалка переросла в серьёзный конфликт, и дебошир стал угрожать пенсионерке расправой, размахивая кухонным ножом.

Сотрудники Росгвардии задержали хулигана и передали прибывшим сотрудникам следственно-оперативной группы полиции. Решается вопрос о возбуждении уголовного дела по факту угрозы убийством.

«Замял» дело

В Севастопольский суд направлено дело в отношении экс-работника таможенной службы и его напарника.

Обоих обвиняют в получении взятки. Согласно материалам дела, сотрудник таможни в феврале нынешнего года участвовал в проверке торгового центра, где было обнаружено 262 шубы, незаконно ввезённые на территорию полуострова. Общая сумма изъятого товара составила более 30 млн рублей. Обвиняемый таможенник предложил собственнице салона «замять дело». Свою работу он оценил в 0,5 млн рублей и гарантировал дальнейшее покровительство за 15 тысяч рублей ежемесячно.

Предприниматель, однако, обратилась в управление ФСБ. В итоге при получении взятки были задержаны и непосредственный её получатель, и его посредник.

Вор-велосипедист

В полицию Симферополя обратилась 54-летняя местная жительница с заявлением, что рано утром в парке её ограбили.

Женщина направлялась на остановку общественного транспорта. И в этот момент неизвестный вырвал у неё из рук сумку и скрылся. В сумке находились три телефона, банковская карта и деньги.

Сотрудники уголовного розыска Железнодорожного отдела полиции задержали подозреваемого. Грабителем оказался 48-летний житель одного из сёл Симферопольского района, раннее судимый как раз за кражи. Со слов мужчины, он приехал в парк на велосипеде, спрятал его в укромном месте и пошёл прогуляться. А тут одинокая прохожая…

■ МЫ КРЫМЧАНЕ

Когда обед – это поздний ужин,

а вот молитва и проповедь – круглые сутки

У мусульман, в том числе и крымских, начался священный месяц Рамазан, который продлится до 25 июня. В это время они проведут большую работу над собой, укрепляя межнациональное и межконфессиональное согласие на полуострове.

С благочестивыми мыслями

В Рамазан (или Рамадан. – **Авт.**) верующие стремятся направить свою жизнь в правильное русло, наполняя её молитвами, благочестивыми мыслями и поступками, проявляя доброту и милосердие к окружающим. Духовное очищение происходит также посредством соблюдения поста: мусульманам запрещено при свете дня употреблять пищу и воду, а подкреплять свои силы можно во время ифтара – вечерней трапезы, которая начинается после захода солнца и четвёртой дневной молитвы, а также предрассветного приёма пищи – сухур. При этом большое внимание нужно уделить чтению и изучению Корана.

Мобильное приложение, разработанное российскими айтишниками, сообщает человеку в любой точке мира, где находится ближайшая мечеть, заведения с халяльным питанием, обучающие курсы по исламу

Сейчас в стране проводят много благотворительных акций и ведётся активная просветительская работа, читают проповеди. В городах устанавливаются «Шатры Рамадана», где посетителям рассказывают о культуре и традициях народов России. В Москве этом году проводят своеобразные дни, посвящённые различным субъектам федерации, в том числе Республике Крым. Культурно-просветительские программы рассказывают об индустрии халяль, мусульманской молодёжи, женщинах-мусульманках, выдающихся спортсменах, исповедующих ислам. Особое внимание – сёлам.

– В отдалённых сёлах Крыма общественных мероприятий и благотворительных акций бывает на порядок меньше, чем в городах. Ифтары необходимы непросто, чтобы накормить, но и провести проповедь, молитвы, беседы, встречи с единоверцами. Их цель – единство, братство, взаимопомощь и любовь, – отметил **заместитель муфтия мусульман Крыма Айдер Исмаилов**.

Около **19** часов в сутки длится пост на территории Центральной России, а в некоторых регионах и больше.

Рамадан на связи

В этом году Рамадан получил подкрепление в виде технологических новинок, которые позволяют верующим исполнить с лёгкостью все предписания. Мобильное приложение, разработанное российскими айтишниками, сообщает человеку в любой точке мира, где находится ближайшая мечеть, заведения с халяльным питанием, обучающие курсы по исламу. Телефонное приложение подсказывает, когда начинаются разговения, напоминает о прочтении молитв, указывает места, где проводятся благотворительные трапезы с единоверцами, а также сообщает новости Рамадана.

Праведное меню

Вечером можно есть мясные, овощные и крупяные блюда, финики и фрукты. Среди напитков предпочтение отдают сокам, компотам, чаю и киселю. Жирное и жареное во время разговения не приветствуется, при этом не нужно есть лапшу и каши быстрого приготовления, так как они не насыщают, и, более того, содержат соль и специи, которые вызывают жажду и возбуждают аппетит.

Предрассветный приём пищи должен придавать силы человеку, который держит пост на весь день, поэтому рекомендуются крупы, хлеб с пророщенным зерном, овощные салаты, финики, орехи, бананы. В то же время следует отказаться от всего жареного, копчённого и жирного, чтобы не вызвать нагрузку на организм, не пить кофе и не есть рыбу, так как они вызывают жажду.

Запретный овощ

Бытует мнение, что употреблять чеснок во время Рамадана запрещено, и вообще, это скверный овощ для исламской культуры. Но это не так: и лук, и чеснок признаются полезными, но ограничить себя их любителям придётся, чтобы не создавать проблем другим – от молитвы не должно ничего отвлекать, в том числе и неприятный запах. К тому же в исламе огромное значение придаётся чистоте.

Трапеза – на стадион

Традицией становятся масштабные трапезы разговения, в которых принимают участие десятки тысяч верующих при поддержке руководителей регионов. В рамках своеобразного дружеского состязания проводятся они в Казани и Грозном, где «Шатры Рамадана» занимают целые стадионы. В Крыму ифтары скромнее и в основном проводятся за счёт благотворительности самой мусульманской общины. Но в прошлом году в День национального крымскотатарского флага, который совпал с Рамаданом, от имени главы Крыма Сергея Аксёнова также был дан ифтар. Шатёр центральной мечети Кебир-Джами, где проводится благотворительная трапеза, рассчитан на 200 человек.

Борис СЕДЕНКО.

СПРАВКА

С мыслями о Хадже

Месяц Рамадан – ещё и активный период подготовки к самому важному для каждого мусульманина событию – Хаджу.

– Сейчас мы принимаем обращения мусульман, которые желают совершить паломничество в святые места. Уже около двухсот людей обратилось и оплатило путёвки для поездки в Хадж, но сколько всего поедет, говорить ещё рано, потому что набор ещё идёт, – сообщил заместитель муфтия мусульман Крыма Айдер Исмаилов.

В этом году квота для мусульман Крыма на совершение паломничества составляет 500 человек, однако есть резерв.

– Нет никаких проблем с квотой, так как Саудовская Аравия вернула квоты согласно стандарту, и нам 20 500 мест выделено. В принципе любой желающий может из России спокойно поехать без каких-либо затруднений. Главное, вовремя оформить документы – заграничный паспорт нового образца: Саудовская Аравия не принимает паспорта старых образцов, и на них не даётся виза, – пояснил первый **заместитель председателя Духовного управления мусульман России Рушан Аббясов**.

Заявки на участие в Хадже можно подать до июля, после чего паломники пройдут обучающие курсы при мечетях или духовных управлениях мусульман, что следует выполнять во время поездки. В августе верующие отправятся в Саудовскую Аравию.

РОДИЛИСЬ В ЭТОТ ДЕНЬ

1892, КОНСТАНТИН ПАУСТОВСКИЙ
Русский советский писатель, классик русской литературы. Книги Паустовского неоднократно переводились на многие языки мира. Во второй половине XX века его повести и рассказы вошли в российских школах в программу по русской литературе для средних классов.

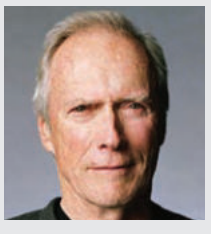

1930, КЛИНТ ИСТВУД
Американский киноактёр, кинорежиссёр, композитор. Обладатель пяти наград от Американской киноакадемии: четырёх премий «Оскар» в номинациях «Лучший режиссёр» и «Лучший фильм года», а также наград за продюсерский вклад в киноискусство.

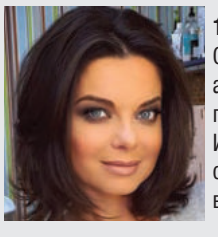

1973, НАТАША КОРОЛЁВА
Советская и российская эстрадная певица и актриса украинского происхождения. В 1990 году песня «Жёлтые тюльпаны», написанная Игорем Николаевым, принесла ей настоящую славу не только в СССР, но и за его пределами, вывела её впервые в финал «Песни года».

■ СДЕЛАНО В КРЫМУ

Детские рекорды полуострова

Шесть первенств к Первому июня

Первый день лета, первое июня – это ещё и Международный день защиты детей. И Крыму есть чем гордиться в этот праздник. В честь Первого июня самое время вспомнить о рекордах и достижениях Крыма, так или иначе связанных с детьми.

Современный «Артек». Фото: artek.org

Первый пионерлагерь

В июне 1925 года принял первых детей «Артек». Самый знаменитый советский пионерлагерь, визитная карточка пионерской организации СССР, он стал ещё и первым подобным учреждением нового типа – упор здесь был сделан не на военное и трудовое воспитание, а на оздоровление ребят.

О невероятной популярности и всесоюзной известности этого пионерлагеря свидетельствует уже лишь простой перечень объектов, названных в честь «Артека». А именно: улицы и переулки в Москве, Воронеже, Ростове-на-Дону, Донецке, Днепропетровске, Гурзуфе и Владивостоке; малая планета; модель детского радиоприёмника; вафли с шоколадной начинкой и пшеничная крупа; кинотеатр в Рыбинске; траулер Мурманского морского пароходства и танкер Дальневосточного морского пароходства; армейская мобильная радиостанция Р-166 на шасси КамАЗ; детская мебель (гарнитур из ДСП и металлическая двухъярусная кровать); общество русскоговорящей молодёжи Чешской Республики.

Во время празднования 75-летия «Артека» в 2000 году была вскрыта капсула с посланием пионеров 1960 годов артековцам 2000 года. Послание было подписано 1200 артековцами из всех республик Советского Союза, и запаяно в металлическую ракету, которая в течение 40 лет хранилась на Костровой площади «Артека». На торжественной линейке ракету распилили и извлекли оттуда «письмо в будущее». Как выяснилось из письма, пионеры 1960-х были уверены, что в 2000 году все народы Земли живут в мире, люди летают на Луну, а в «Артеке» уже есть свой космодром.

Первый санаторий

Первый в России и Европе южный морской санаторий для детей открылся в 1902 году в Алупке. Инициатором его создания был Александр Бобров – ученик и продолжатель дела основоположника русской хирургии Николая Пирогова. Бобров был врачом-новатором, он первым в России стал пропагандировать необходимость борьбы с туберкулёзом как социальным злом. Ежегодно приезжая на отдых в Алупку, Бобров заметил, что южнобережный климат способствует быстрейшему выздоровлению детей, больных костно-суставным туберкулёзом. В итоге он решился на строительство в Алупке детского санатория (в основном строительство велось на его личные деньги).

«Санаторий имеет целью дать возможность неимущим и малоимущим родителям за малую плату и даже бесплатно лечить своих детей, поражённых туберкулёзом. Сделать слабого, хворого человека здоровым гражданином своего Отечества – а что может быть благороднее!» – писал Бобров.

Первый приют

Первый в Таврической губернии (а в состав последней входил не только Крым, но и юг Украины) приют подкидышей был открыт в Симферополе в 1870 году. В 1882 году по решению губернской земской управы для приюта было построено двухэтажное здание, кстати, дожившее до наших дней почти без изменений (ныне ул. Александра Невского, 25). В течение ряда лет приютом руководила жена Николая Арендта, одного из основателей теории планеризма, Софья Арендт. В 1885 году приют возглавила Антонина Высочинская, первая в Крыму женщина-врач. К началу 1910 года в приюте содержалось 2174 ребёнка. После Гражданской войны и голода 1921-1923 годов, когда число бездомных детей выросло, только в Симферополе было создано 9 государственных детских домов. В здании приюта в эти годы работал пункт раздачи молока для детей до четырёх лет. Ныне в этом здании находится один из корпусов Республиканской клинической психиатрической больницы.

Первый детский парк

Симферопольский Детский парк, основанный в 1958 году, стал первым детским парком в СССР и вторым детским парком в мире (первый специализированный парк для детей был открыт в столице Ирана Тегеране). В Советском Союзе симферопольский Детский парк оставался единственным ещё почти 20 лет – до 1976-го. Затем подобные детские парки были созданы в Черкассах, Краснодаре, Ростове-на-Дону.

В XVIII веке территория, где сейчас находится Детский парк, была за чертой города – там был лес. Остатками этого леса и являются поныне растущие в парке дубы-великаны. Позже на месте леса появился сад учёного-химика Де-Серра, в конце XIX века – промышленное садовое хозяйство предпринимателя Щербины, в советское время здесь сначала был городской фруктовый сад, ну а на его месте уже вырос наш уникальный Детский парк.

В симферопольском Детском парке находится известный памятник природы – дуб-великан «Богатырь Тавриды» (окружность ствола – около 6 метров, диаметр кроны – 30 метров). По разным оценкам, возраст дуба колеблется от 600 до 750 лет. Фото: ru.wikipedia.org

Обсерватория МАН «Искатель» в Детском парке Симферополя. Фото: ru.wikipedia.org

Первая Малая академия

Учредительная сессия Малой академии наук школьников Крыма «Искатель» состоялась в Симферополе 20-21 апреля 1963 года. Это была первая в стране попытка создать областное объединение увлечённых наукой учащихся.

«Я хочу пожелать успехов академикам «Искателя», а юношам и девушкам других городов страны – последовать их замечательному примеру», – сказал тогда академик Борис Патон. Вскоре аналогичные организации стали создаваться в других республиках бывшего СССР.

Одна из заповедей «Искателя» – «Помни, за тобой открытие, хотя и самое малое». Это не значит, что каждый член МАН обязан совершить какое-то научное открытие. Просто каждый должен стремиться делать больше открытий для себя в той области знаний, которая его интересует. И тогда это умение открывать мир для себя может принести пользу и большой науке. Так, например, юные спелеологи открыли пещеру, которая была названа именем МАН. А один из юных МАНовских астрономов вошёл в группу первооткрывателей Новой звезды, вспыхнувшей в 1975 году в созвездии Лебедя.

Первая ЭВМ

Первая в СССР учебная вычислительная машина была собрана в средней школе № 6 в Ялте. Крымскую конференцию 1945 года, проводившуюся в Ливадии, обслуживала телефонная станция, изготовленная из миниатюрных электромагнитных реле. После окончания конференции станцию передали в ялтинскую среднюю школу № 6, где телефонный монтаж был удалён, и реле использованы для изготовления учебно-вычислительной машины. Машину собрали в 1963 году, она была названа «Костёр», умела складывать и вычитать десятиразрядные двоичные целые числа и умножать четырёхразрядные целые числа. В изготовлении машины принимали участие школьники. Руководил проектом преподаватель математики средней школы № 6 г. Ялты Валентин Касаткин. По сути, Касаткин со своими учениками сделал первую ЭВМ.

Подготовила Татьяна ШЕВЧЕНКО.

НАРОДНЫЙ КАЛЕНДАРЬ

ФЕДОТ ОВСЯНИК, СЕМЬ ДЕВ

В православном календаре этот день посвящается памяти мученика Феодота Анкирского и семи дев-мучениц. На Руси Федота (Феодота) почитали как помощника весны и говорили: «Придёт Федот – последний дуб лист развернёт». По дубу судили и о будущем урожае: «Если на дубу макушка с опушкой – будешь мерить овёс кадушкой». Это означало, что если к Федоту дуб развернёт листья, то урожай яровых будет хорошим. Если же вдруг с дуба начинали опадать зелёные листья, это было плохой приметой и предвещало голодный год. В северных районах Руси, там, где дубы были в диковинку, это дерево заменял ильм. Именно по нему гадали, каким будет урожай овса. В этот день ублажали Федота, который по поверью покровительствовал овсу. Варили овсяный кисель и часть его с песнями и наговорами выливали под корень дуба, чтобы Федот принял дар и даровал щедрый урожай.

официальный печатный орган Совета министров Республики Крым | КРЫМСКАЯ ГАЗЕТА
31 мая 2017 года, среда
www.gazetacrimea.ru

■ ПО ЗАКОНУ

Интеллектуальное право

Как оно работает в Крыму

Музыка звучит везде – в кафе, магазинах, спортклубах. Могут ли подобные организации использовать её произвольно? Что говорит об этом закон?

В РФ соблюдение прав авторов, исполнителей и изготовителей при проигрывании фонограмм в публичных заведениях (ст. 1326 ГК РФ) контролируют Всероссийская организация интеллектуальной собственности (ВОИС) и Российское авторское общество (РАО). Первая организация защищает исполнителей и изготовителей, а вторая – поэтов и композиторов.

Например, вы слышите, как песня звучит по радио в кафе «Весна» на территории одного из городских парков. Песня одновременно привлекает и посетителей кафе и, соответственно, слушателей радиоволны. По закону кафе «Весна» обязано выплатить вознаграждение авторам песни, а также её исполнителю и звукозаписывающей компании. Осуществляется это через РАО и ВОИС на основании заключённых с ними договоров.

Ставки, по которым пользователи выплачивают вознаграждение, зависят от площади, на которой происходит публичное исполнение фонограммы, а также от сферы бизнеса. Если это кафе, учитывается количество посадочных мест, в кинотеатре – стоимость входного билета. Для всех пользователей размер ставки зависит также от числа жителей в том населённом пункте, где они ведут свою деятельность. Подробная информация о размере и расчёте ставок опубликована на официальных сайтах ВОИС и РАО.

Официальное представительство ВОИС и РАО работает в Крыму и открыто к сотрудничеству с пользователями результатов интеллектуальной деятельности. К ним относятся гостиницы и санатории, бары и рестораны, музыкальные, спортивные и оздоровительные клубы, кинотеатры, организаторы концертов и выставок, музеи, радиокомпании, организации социальной сферы и сферы услуг, предприятия пассажирского транспорта – все те учреждения, которые в своей работе не могут обойтись без музыки – интеллектуальной собственности, которая по праву им не принадлежит. К этой категории относится и печатная продукция (сувениры, книги, брошюры, футболки и т. д.), где используется графика, фото, дизайн и иллюстрация для своего бизнеса. Подробную информацию о работе представительства ВОИС и РАО в Крымском федеральном округе можно найти по адресу: г. Симферополь, пр. Кирова, 29/1, офис 307, контактные телефоны +7 (978) 771-43-42, +7 (978) 771-87-70.

Безусловно, в Крыму к такой правовой практике защиты интеллектуальной собственности не привыкли. Мало кто из предпринимателей осведомлён о последствиях эксплуатации авторского труда вне закона. Тем не менее проверок контролирующих органов в лице прокуратуры, МВД и Минкультуры России не избежать. За отсутствие соглашения с ВОИС или РАО придётся нести ответственность. Статья 146 Уголовного кодекса РФ предусматривает наказание в виде лишения свободы до шести лет и штрафа в размере до 500 тыс. рублей или взыскания заработной платы осуждённого в течение трёх лет. Согласно статье 7.12 Кодекса РФ об административных правонарушениях, юридическое лицо может лишиться всего оборудования, на котором незаконно производилось проигрывание фонограмм, и будет обязано заплатить штраф.

Вряд ли термин «переходный период» ещё долго сможет прослужить оправданием в Крыму для нарушителей закона Российской Федерации. И чем сознательнее и ответственнее станет отношение бизнеса к интеллектуальной собственности, которую он использует, тем комфортнее и безопаснее ему будет в правовом поле своей страны.

■ КУРОРТ СЕГОДНЯ

Пляжные развлечения

В Саках «всплыл» фестиваль «Жёлтый батискаф»

Курортная разминка. Фото автора

Сакский фестиваль пляжных активностей «Жёлтый батискаф», который проходил в санатории «Полтава-Крым», пропагандирует здоровый образ жизни, водные виды спорта и развлечений. Праздник планируют сделать ежегодным и постепенно расширить на несколько дней.

По мнению **министра курортов и туризма РК Сергея Стрельбицкого**, это пробное мероприятие должно показать возможности крымских пляжей, разнообразие услуг и культурных событий.

– Для Крыма это первый шаг, чтобы привлечь внимание к нашим пляжным территориям, и сказать всем, кто является пользователем, что пляжи – это не только место, где люди купаются и загорают, это место активных видов спорта, фестивалей, это место, которое действительно должно создавать все условия для полноценного отдыха наших туристов, – считает он.

У фестиваля и другие масштабные цели.

– Наша планка – это создание федерального курорта «Курорт Саки» со всеми его атрибутами. Задача администрации, чтобы благоустройство и порядок санатория «Полтава-Крым» плавно переходили в город. А это создание уже в этом году набережных на озёрах, бульваров, скверов и всего того, что мы понимаем под гостеприимным городом, – заявил **глава администрации города Андрей Ивкин**.

Сам же фестиваль получился интересным. У его участников не было свободной минуты, чтобы перевести дух, настолько насыщенной была программа. Ведущий праздника Доктор Май постоянно призывал своим свистком попробовать новое развлечение. Отдыхающие могли отправиться в море, огибая буйки на каяке, заняться дайвингом и виндсёрфингом, поиграть в пляжный волейбол или настольный теннис. И бесплатно. Участникам фестиваля предложили и более спокойные занятия – йога, скандинавская ходьба, шахматы или просто отдых в тени деревьев парка. Группа «Фанкфары» устроила танцы и заставила двигаться даже немолодых курортников.

Борис СЕДЕНКО.

СПРАВКА «ГАЗЕТЫ»

Саки – это интересно

КУРОРТНЫЙ ПАРК
«Зелёное сердце» города стало настоящим подвигом садоводов, которые создавали этот оазис на засоленных почвах выжженной степи. Сейчас в курортном парке растут 80 видов растений, есть редкие. Его территория украшена скульптурами, цветочными панно, беседками и фонтанами.

МУЗЕЙ ИСТОРИИ ГРЯЗЕЛЕЧЕНИЯ
Экспозиция этого краеведческого музея посвящена развитию грязелечения в регионе. Целебные свойства сакской грязи были известны ещё древним грекам, а в советские времена эта здравница получила всесоюзную известность. В музее представлены рукописи учёных-медиков, инструменты, методики, фотоиллюстрации, которые дают наиболее полное представление о становлении курорта.

МУЗЕЙ «КАРА-ТОБЕ»
Античный форпост основан греками из Херсонеса в IV веке до нашей эры для защиты от скифов торговых путей. Во времена расцвета население крепости составляло около полутора тысяч человек. На основе археологических раскопок на территории городища основан музей. В экспозиции представлены оружие, украшения, предметы быта.

■ ВЫСТАВКА ОДНОЙ КАРТИНЫ

Айвазовский. «Буря под Евпаторией»

Буйство морской стихии и терпящие бедствие корабли стали одной из любимых тем Ивана Айвазовского. Его пленяли необычные состояния природы, в том числе и неистовства бури. В 1837 году появляется первая картина с изображением кораблекрушения, которые затем становятся лейтмотивом его творчества.

Иван Айвазовский. «Буря под Евпаторией», 1861. Холст, масло. 206,6х317,3 см. Собрание государственного музея-заповедника «Царское село».

В том же году художник посетил театральную постановку шекспировской «Бури», где одно из действий происходило на корабле, заливаемом волнами и охваченном огнём. Драматизм этого момента произвёл неизгладимое впечатление на Айвазовского. После он вдохновенно писал свои работы именно в таком театральном духе, где каждый мог прочувствовать всю трагичность ситуаций, изображённых на полотне.

Жестокая стихия, запечатлённая художником на картине «Буря под Евпаторией» (1861), поразила писателя Фёдора Достоевского: «В его буре есть упоение, есть та вечная красота, которая поражает зрителя в живой, настоящей буре. <...> В изображении бесконечного разнообразия бури никакой эффект не может казаться преувеличенным, и не потому ли зритель не замечает излишних эффектов в бурях г. Айвазовского?»

Невероятная динамика разбушевавшейся стихии, которая перемалывает корабли взбесившимися волнами, сложное освещение картины с полыхающим разгневанным небом и огненными валами, беспомощные люди, пытающиеся найти спасение, – всё это держит зрителей в напряжении, а мастерское исполнение катастрофы приводит в восхищение.

ПЯТНИЦА, 2 ИЮНЯ

ПЕРВЫЙ канал

05:00 «Доброе утро»
09:00, 12:00, 15:00, 18:00 Новости
09:20, 05:10 «Контрольная закупка»
09:50 «Жить здорово!» 12+
10:55 «Модный приговор»
12:15 «Наедине со всеми» 16+
13:20, 15:15 «Время покажет» 16+
16:00 «Мужское / Женское» 16+
17:00 «Жди меня»
18:45 «Человек и закон» 16+
19:50 «Поле чудес»
21:00 Время
21:30 «Победитель»
23:10 «Вечерний Ургант» 16+
23:55 Т/с «Фарго» 18+
01:00 Х/ф «Мы купили зоопарк» 12+
03:10 Х/ф «Любовь в космосе» 12+

РОССИЯ 1

05:00, 09:15 «Утро России»
09:00, 11:00, 14:00, 17:00, 20:00 Вести
09:55 «О самом главном». Ток-шоу 12+
11:40, 14:40, 17:20, 20:45 Вести. Местное время
11:55 Т/с «Отец Матвей» 12+
14:55 Т/с «Тайны следствия» 12+
17:40 «Прямой эфир» 16+
18:50 «60 минут». Ток-шоу 12+
21:00 Т/с «Пороги» 12+
01:00 Х/ф «Поздняя любовь» 12+
03:00 Х/ф «Обет молчания» 16+

ПЯТЫЙ канал

05:00, 06:00, 09:00, 13:00 «Сейчас»
05:10, 06:10 Х/ф «Опасные друзья» 16+
07:00 Утро на «5»
09:25, 10:20, 11:15, 12:05, 13:25, 14:15, 15:10, 16:05 Т/с «Личное дело капитана Рюмина» 16+
17:00, 17:50, 18:40, 19:30, 20:20, 21:05, 21:55, 22:45, 23:35 Т/с «След» 16+
00:20, 01:05, 01:45, 02:25, 03:05, 03:50 Т/с «Детективы» 16+

НТВ

05:00 Т/с «Висяки» 16+
06:00 Сегодня
06:05 Т/с «Висяки» 16+
07:00 «Деловое утро НТВ» 12+
09:00 Т/с «Мухтар. Новый след» 16+
10:00 Сегодня
10:20 Т/с «Лесник» 16+
12:00 «Суд присяжных» 16+
13:00 Сегодня
13:25 Обзор. Чрезвычайное происшествие
14:00 «Место встречи» 16+
16:00 Сегодня
16:30 Т/с «Свидетели» 16+
18:30 «ЧП. Расследование» 16+
19:00 Сегодня
19:40 Т/с «Морские дьяволы. Смерч. Судьбы» 16+
21:30 Т/с «Шеф. Игра на повышение» 16+
23:35 Д/ф «Мировая закулиса. Тайные общества» 16+
00:30 «Мы и наука. Наука и мы» 12+
01:25 «Место встречи» 16+
03:25 «Поедем, поедим!» 0+
04:00 Т/с «Дознаватель» 16+

ТВЦ

06:00 «Настроение»
08:00 Х/ф «Стёжки-дорожки» 12+
09:20, 11:50, 15:05 Т/с «Любопытная Варвара 3» 12+
11:30, 14:30, 22:00 События 16+
14:50 Город новостей 16+
17:35 Х/ф «Притворщики» 12+
19:30 «В центре событий» 16+
20:40 «Красный проект» 16+
22:30 «Все девять муз Ефима Шифрина» 12+
23:40 Х/ф «На Дерибасовской хорошая погода, или На Брайтон-Бич опять идут дожди» 16+
01:30 Т/с «Умник» 16+
05:15 «Петровка, 38»

РОССИЯ 24

05:00, 06:00, 06:15, 06:30, 06:40, 07:00, 07:15, 07:30, 07:40, 08:00, 09:00, 09:45, 10:00, 11:00, 12:00, 13:00, 14:00, 15:00, 16:00, 17:00, 19:00, 20:00, 21:00, 22:00, 00:00, 01:00, 03:00, 04:00 Вести
05:35, 11:40, 14:40 Гость
05:50, 06:05, 06:35, 07:05, 07:35, 07:45, 08:20, 09:20, 10:25, 11:25, 15:30, 19:30, 21:20, 00:50 Экономика
06:20, 07:20, 08:35, 09:35 Спорт
06:45, 10:50, 12:50 Мобильный репортер
06:50, 07:50, 08:50, 11:50 Погода 24
08:45, 10:45 Вести. net
12:35, 15:40, 16:40, 19:40, 22:45 Репортаж
13:40, 03:40 Машиностроение
17:30, 21:30, 04:30 Вести. Дежурная часть
18:00 Факты
20:30 Экономика. Курс дня
23:00, 02:00 Международное обозрение
01:35 Индустрия кино

РЕТРО

06:00, 06:25, 12:00, 12:25, 18:00, 18:25, 00:00, 00:25 Т/с «Новые приключения Чёрного Красавчика» 12+
06:50, 11:40, 12:50, 20:25, 00:50, 05:40 Мультфильм 6+
07:00, 13:00, 19:00, 01:00 Х/ф «Мираж» 16+
08:10, 14:10, 20:05, 02:10 М/ф «Волшебник изумрудного города» 6+
08:30, 02:30 «Утренняя почта» 12+
09:00, 03:00 Х/ф «Высокий блондин в черном ботинке» 16+
10:25, 04:25 Д/ф «Какие наши годы!» 16+
14:30 Х/ф «Красотки» 16+
16:00 Х/ф «Грязная игра» 16+
17:25 «Лестница Якоба» снова в гостях у «Утренней почты» 12+
17:55, 18:55, 23:55 «Звёзды» 12+
20:40 «Песня года» на телеканале «РЕТРО» 12+
20:45, 22:00 Х/ф «Ханума» 12+
23:10 Д/ф «Автопортрет» 12+

+0

05:00, 02:50 «Фактор страха» 16+
07:40, 10:35, 23:10 «В теме» 16+
08:10 «МастерШеф» 16+
11:05, 22:15 Т/с «Моя вторая мама» 16+
12:00 «Любовь 911» 16+
13:00 «В стиле» 16+
13:30 «Помешанные на чистоте» 12+
14:30, 19:30 Т/с «Клон» 16+
17:15 «Научи жену рулить» 16+
18:15 «Обмен жёнами» 16+
23:40 «Спасите моего ребенка» 16+
01:10 Т/с «Мыслить как преступник» 16+

КАРУСЕЛЬ

05:00 «Ранние пташки»
07:00 «С добрым утром, малыши!»
07:25 «Пляс-класс»
07:30 М/с «Суперкрылья. Джетт и его друзья»
08:10 М/с «Дуда и Дада»
09:15 «Король караоке»
09:45 М/ф «Бременские музыканты»
10:25 М/ф «Ивашка из Дворца пионеров»
10:35 М/ф «Дед Мороз и лето»
10:55 Мастерская «Умелые ручки»
11:10, 12:20, 16:25 М/с «Элвин и бурундуки»
12:00 «В мире животных»
16:05 «Невозможное возможно»
17:20 М/с «Королевская академия»
17:45 М/с «DC девчонки-супергерои»
17:50 М/с «Смешарики»
20:00 М/с «Поезд динозавров»
20:30 «Спокойной ночи, малыши!»
20:40 М/с «Зиг и Шарко»
23:55 М/с «Маленький зоомагазин»
02:00 М/с «Рыцарь Майк»
03:30 М/с «Маленький принц»

ТЕЛЕ КЛУБ

21:00 Т/с «Бандитский Петербург» 16+
22:00 Т/с «Государственная защита 2» 16+
23:00 Т/с «Время Синдбада» 16+
00:00 Т/с «Эра Стрельца 2» 16+
01:00 Т/с «Литовский транзит» 16+
02:00 Т/с «Театр обреченных» 16+

ДК

07:00, 12:00, 13:00, 16:30, 20:00, 00:30 Ваш доктор 12+
08:00, 15:30, 21:00 Ваш личный психолог 16+
09:00, 18:00, 05:00 «Бутик ТВ» 16+
11:00, 17:30, 22:30, 04:00 Красотка 12+
12:30 Клуб заботы о себе 12+
14:00 «Шарм» 16+
22:00 Путь к женскому счастью 12+
23:30, 02:00 Сексуальная революция 18+
01:00 Твой дом 6+
03:00 Наши дети 6+

EUROSPORT

04:00 Теннис. «Ролан Гаррос». Пятый день
05:30 Теннис. «Ролан Гаррос». Противостояние дня
06:30 Теннис. «Ролан Гаррос». Пятый день
09:35 Теннис. «Ролан Гаррос». Пятый день
10:30 Теннис. «Ролан Гаррос». Противостояние дня
11:30 Теннис. «Гейм, сет и Матс»
12:00 Теннис. «Ролан Гаррос». Шестой день
22:00 Теннис. «Гейм, сет и Матс»
22:35 Теннис. «Ролан Гаррос». Противостояние дня
23:30, 00:35 Теннис. «Ролан Гаррос». Шестой день
02:00 Теннис. «Гейм, сет и Матс»
02:30 Теннис. «Ролан Гаррос». Шестой день

ФИЛЬМ ДНЯ (ТВЦ)

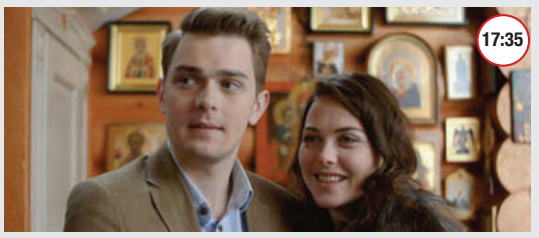

«Притворщики», 12+

Михаил без памяти влюбился в Юлю. Идиллия длилась несколько месяцев, а «час расплаты» наступил во время знакомства с родителями девушки. Представительный генерал Макар Ильич и его жена Вера Васильевна, женщина строгих правил, предпочитают видеть в зятьях достойного мужчину из хорошей семьи. Когда бравый генерал изъявляет желание познакомиться с родителями молодого человека, Миша, мама которого давно умерла, а отец мотает срок в колонии, нанимает пару профессиональных актёров...

ШОУ ДНЯ (КАРУСЕЛЬ)

«В мире животных», 0+

Программа «В мире животных с Николаем Дроздовым» познакомит зрителей с отдельными представителями пёстрой фауны, расскажет об удивительных способностях братьев наших меньших выживать и приспосабливаться к суровым условиям обитания, научит, как при встрече с ними общаться, не причиняя вреда ни им, ни себе.

СУББОТА, 3 ИЮНЯ

ФИЛЬМ ДНЯ (РОССИЯ 1)

«Сила веры», 16+

Тридцатилетняя Вера всю жизнь мечтала стать матерью. Но, увы, познать счастье материнства ей не дано. Однажды она обнаруживает, что именно это явилось причиной измены мужа: у него есть другая семья, в которой родился ребёнок. Вера думает, что никогда не простит этого поступка. Однако жизнь заставляет её изменить своё решение: спустя время бывший муж вместе с новой женой гибнут в автомобильной катастрофе, а ребёнок, явившийся причиной одиночества Веры, остается сиротой.

ШОУ ДНЯ (ПЕРВЫЙ канал)

«Точь-в-точь», 16+

«Точь-в-точь» – шоу перевоплощений, участники которого изображают известных музыкантов и поющих актёров прошлого и настоящего, стараясь сделать это максимально похожим на оригинал. Каждый выпуск члены жюри оценивают выступления конкурсантов, чтобы впоследствии можно было выявить победителя шоу.

ПЕРВЫЙ канал

06:00, 10:00, 12:00, 18:00 Новости
06:10 Х/ф «Лысый нянька: Спецзадание»
08:00 «Играй, гармонь любимая!»
08:45 М/с «Смешарики. Новые приключения»
09:00 «Умницы и умники» 12+
09:45 «Слово пастыря»
10:15 «А. Демьяненко. Шурик против Шурика» 12+
11:20 «Смак» 12+
12:15 «Идеальный ремонт»
13:15 «На 10 лет моложе» 16+
14:00 «Вокруг смеха»
15:50 «Это касается каждого» 16+
16:50 «Кто хочет стать миллионером?»
18:15 «Точь-в-точь» 16+
21:00 Время
21:20 «Сегодня вечером» 16+
23:00 Х/ф «Шеф Адам Джонс» 16+
00:45 Х/ф «Отель «Мэриголд»: Лучший из экзотических» 12+

РОССИЯ 1

05:15 Х/ф «7 футов под килем» 12+
07:10 «Живые истории»
08:00, 11:20 Вести. Местное время
08:20 Россия. Местное время 12+
09:20 «Сто к одному»
10:10 «Пятеро на одного»
11:00, 14:00 Вести
11:40 «Смеяться разрешается»
14:20 Х/ф «Сила Веры» 16+
18:00 «Субботний вечер»
20:00 Вести в субботу
21:00 Х/ф «Никому не говори» 12+
00:50 Х/ф «Соучастники» 12+
02:50 Т/с «Марш Турецкого 3» 12+

ПЯТЫЙ канал

05:00 Мультфильмы 0+
09:00, 00:00 «Сейчас»
09:15, 10:05, 10:55, 11:50, 12:35, 13:25, 14:15, 15:00, 15:50, 16:40, 17:25, 18:15, 19:05, 19:55, 20:40, 21:35, 22:20, 23:10 Т/с «След» 16+
00:30 Х/ф «Если любишь – прости» 16+
02:35, 03:25, 04:20, 05:05, 05:55, 06:45, 07:35, 08:20 Т/с «Личное дело капитана Рюмина» 16+

НТВ

05:00 «Их нравы» 0+
05:40 «Звезды сошлись» 16+
07:25 «Смотр» 0+
08:00, 10:00, 16:00 Сегодня
08:20 «Устами младенца» 0+
09:00 Готовим с Алексеем Зиминым 0+
09:25 «Умный дом» 0+
10:20 «Главная дорога» 16+
11:00 «Еда живая и мёртвая» 12+
12:00 «Квартирный вопрос» 0+
13:05 «Двойные стандарты. Тут вам не там!» 16+
14:05 «Красота по-русски» 16+
15:05 «Своя игра» 0+
16:20 «Однажды...» 16+
17:00 «Секрет на миллион» 16+
19:00 «Центральное телевидение» 16+
20:00 «Ты супер!» 6+
22:30 Ты не поверишь! 16+
23:30 «Международная пилорама» 16+
00:30 Х/ф «Конец света» 16+
02:15 «Ёлка. Сольный концерт» 16+
04:00 Т/с «Дознаватель» 16+

ТВЦ

05:35 «Марш-бросок» 12+
06:05 «АБВГДейка»
06:35 Х/ф «Очная ставка» 12+
08:20 «Православная энциклопедия» 6+
08:50 Д/ф «Леонид Куравлев. На мне узоров нету» 12+
09:35 Х/ф «На Дерибасовской хорошая погода, или На Брайтон-Бич опять идут дожди» 16+
11:30, 14:30, 23:40 События 16+
11:45 Х/ф «Ночное происшествие»
13:35, 14:45 Х/ф «Девушка средних лет» 16+
17:20 Х/ф «Письма из прошлого» 12+
21:00 «Постскриптум» 16+
22:10 «Право знать!». Ток-шоу 16+
23:55 «Право голоса» 16+
03:05 «Пограничное состояние». 16+
03:40 Т/с «Инспектор Морс» 16+

РОССИЯ 24

05:00, 06:00, 07:00, 08:00, 09:00, 11:00, 12:00, 13:00, 14:00, 15:00, 16:00, 17:00, 18:00, 19:00, 20:00, 22:00, 00:00, 01:00, 02:00, 03:00, 04:00 Вести
05:35 Гость
05:50, 08:15 Экономика
06:10, 09:15, 11:25, 14:10, 15:20, 16:15, 17:40, 19:30, 20:45, 00:40, 04:30 Репортаж
06:35, 02:35 Индустрия кино
07:20 АгитПроп
07:40 Городские технологии
08:35, 15:35 Погода 24
09:35 Вести. net. Итоги
10:00, 21:00 Международное обозрение
12:25 Мнение
13:25, 22:30, 03:25 Х/ф
14:30 Церковь и мир
18:05 Горизонты атома
18:20 Вести. Дежурная часть
20:15, 01:35 Мобильный репортер
23:00 Вести в субботу

РЕТРО

06:00, 06:25, 12:00, 12:25, 00:00, 00:25 Т/с «Новые приключения Чёрного Красавчика» 12+
06:50, 00:50 М/ф «Телевизор кота Леопольда» 6+
07:00, 13:00, 01:00 Х/ф «Мираж» 16+
08:10, 14:05, 02:10 М/ф «Волшебник изумрудного города» 6+
08:30, 02:30 Х/ф «Красотки» 16+
10:00, 04:00 Х/ф «Грязная игра» 16+
11:25, 05:25 «Лестница Якоба» снова в гостях у «Утренней почты» 12+
11:55, 12:55, 17:55, 05:55 «Звёзды» 12+
14:25 М/ф «Большой секрет для маленькой компании» 6+
14:40, 23:55 «Песня года» на телеканале «РЕТРО» 12+
14:45, 16:00 Х/ф «Ханума» 12+
17:10 Д/ф «Автопортрет» 12+
18:00 Шоу «Как стать звездой» 16+
19:30 Х/ф «Белый, красный и...» 16+
21:00 Х/ф «Тихие омуты» 16+
23:15 «Встречи для Вас. Виктор Павлов» 12+

+0

05:05 «Популярная правда: ДНК» 16+
05:35, 10:00 «В теме» 16+
06:00 «Europa plus чарт» 16+
07:00 «МастерШеф» 16+
08:35 «Борщ-шоу» 12+
09:00, 04:05 «Starbook. Подвиги актеров по версии проекта Теленеделя» 12+
10:30 «Популярная правда: я подаю на развод» 16+
11:00 Х/ф «Мой парень – ангел» 16+
13:00 «Обмен жёнами» 16+
23:15 Т/с «Мыслить как преступник» 16+
02:40 «В теме. Лучшее» 16+
03:10 «Соблазны с Машей Малиновской» 16+

КАРУСЕЛЬ

05:00 М/с «Белка и Стрелка. Озорная семейка»
05:55 «Пляс-класс»
06:00 М/с «Заботливые мишки. Добрые истории»
07:00 «С добрым утром, малыши!»
07:30 М/с «Колобанга. Только для пользователей интернета»
08:00 «Горячая десяточка»
08:30 М/с «Шиммер и Шайн»
09:40 Мастерская «Умелые ручки»
10:00 М/с «Три кота»
11:30 «Король караоке»
12:00 М/с «Соник Бум»
13:35 М/с «Непоседа Зу»
15:00 М/с «Маша и Медведь»
17:15 М/с «Лео и Тиг»
18:15 М/с «Смешарики. Новые приключения»
20:30 «Спокойной ночи, малыши!»
20:40 М/с «Барбоскины»
23:30 М/с «Фиш и Чипс»
01:10 М/с «Дружба – это чудо»
03:15 М/с «Почтальон Пэт. Служба срочной доставки»

ТЕЛЕ КЛУБ

21:00 Т/с «Бандитский Петербург» 16+
22:00 Т/с «Государственная защита 2» 16+
23:00 Т/с «Время Синдбада» 16+
00:00 Т/с «Эра Стрельца 2» 16+
01:00 Т/с «Литовский транзит» 16+
02:00 Т/с «Театр обреченных» 16+

ДК

07:00, 11:00, 17:30, 22:30, 04:00 Красотка 12+
08:00, 15:30, 21:00 Ваш личный психолог 16+
09:00, 18:00, 05:00 «Бутик ТВ» 16+
12:00, 13:00, 16:30, 20:00, 00:30 Ваш доктор 12+
12:30 Клуб заботы о себе 12+
14:00 «Шарм» 16+
22:00 Путь к женскому счастью 12+
23:30, 02:00 Сексуальная революция 18+
01:00 Твой дом 6+
03:00 Наши дети 6+

EUROSPORT

04:00 Теннис. «Ролан Гаррос». Шестой день
05:30 Теннис. «Ролан Гаррос». Противостояние дня
06:30 Теннис. «Ролан Гаррос». Шестой день
09:30 Теннис. «Ролан Гаррос». Шестой день
10:30 Теннис. «Ролан Гаррос». Противостояние дня
11:30, 22:00, 02:00 Теннис. «Гейм, сет и Матс»
12:00, 01:30, 02:30 Теннис. «Ролан Гаррос». Седьмой день
22:35 Теннис. «Ролан Гаррос». Противостояние дня
23:30 Ралли. ERC. Греция. Первый день
00:00 Конный спорт. Athina Onassis Horse Show

В программе телепередач возможны изменения. За содержание программы редакция ответственности не несёт.

официальный печатный орган Совета министров Республики Крым | КРЫМСКАЯ ГАЗЕТА
31 мая 2017 года, среда
www.gazetacrimea.ru

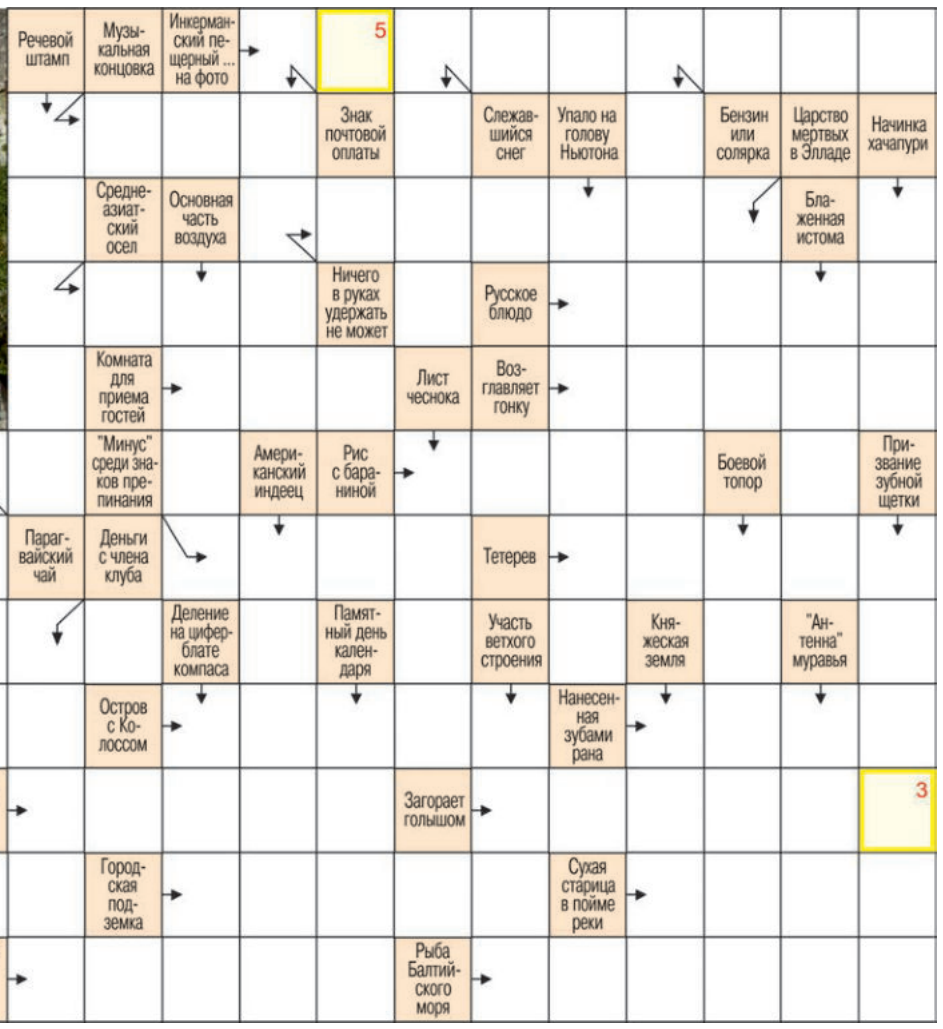

ОТВЕТЫ НА ЧАЙНВОРД, ОПУБЛИКОВАННЫЙ В № 93 ОТ 30.05.17

1. Волга. 2. Аляска. 3. Ампир. 4. Расул. 5. Ликер. 6. Рубероид. 7. Дуремар. 8. Резон. 9. Нотариус. 10. Спартак. 11. Канонир. 12. Рапсодия. 13. Яблоня. 14. Ятрышник. 15. Кактус. 16. Скорпион. 17. Натуралист. 18. Тирана. 19. Аракс. 20. Сатирик. 21. Краснов. 22. Владимир. 23. «Риголетто». 24. Остров. 25. Вертеп.

Конкурс «Собери слово»

В «Крымской газете» стартовал новый конкурс для любителей разгадывать кроссворды.
Подробности в «Крымской газете» № 91 за 26 мая.

■ ГОРОСКОП НА СЕГОДНЯ

♈ **ОВЕН**. Сегодня вы можете ненадолго потерять связи с реальностью.

♉ **ТЕЛЕЦ**. Сегодня хорошо заняться самоанализом, уединившись где-нибудь в уголке.

♊ **БЛИЗНЕЦЫ**. Сегодня у вас появится шанс восстановить когда-то сожжённый мост. Не спешите от него отказываться.

♋ **РАК**. Сегодня у вас немного разыграется воображение. Не так чтобы уж совсем до розовых слонов, но порядочно.

♌ **ЛЕВ**. Сегодня облака перед вами рассеются, и вы увидите насколько необоснованными были все ваши страхи и переживания.

♍ **ДЕВА**. Сегодняшний день потребует от вас готовности сохранять невозмутимое выражение лица, какие бы эмоции вы не испытывали. При любых условиях лучше идти на компромисс.

♎ **ВЕСЫ**. Сегодня, заметив пару чертей, не пугайтесь за свое здоровье. Просто у вас откроется дар видеть то, что не дано видеть другим.

♏ **СКОРПИОН**. Сегодня вас будут отчаянно отвлекать от исполнения обязанностей, а затем корить за то, что вы что-то не успели сделать. День чреват скандалом.

♐ **СТРЕЛЕЦ**. Сегодня у вас может появиться впечатление, что окружающие поголовно впали в детство. Единственное, что в такой ситуации можно сделать, это присоединиться к ним.

♑ **КОЗЕРОГ**. Куда бы вы ни шли, от себя вы все равно не убежите. Пришло время сесть и не торопясь, с холодной головой, обдумать давнишнюю проблему.

♒ **ВОДОЛЕЙ**. Сегодня ваша личность неожиданно окружится таинственностью и будет привлекать толпы любопытствующих.

♓ **РЫБЫ**. Сегодняшний день может начаться с неуверенности в собственных силах.

Редакции газеты «Крымская газета» требуются:

РЕКЛАМНЫЙ АГЕНТ, ЮРИСТ (со знанием 44-ФЗ от 05.04.2013).

По вопросам трудоустройства обращаться:

г. Симферополь, ул. Козлова, 45а, к. 407,
тел.: **(3652) 51-88-41, +7 (978) 207-90-81.**

Ждём ваших резюме по e-mail:
redakciya@gazetacrimea.ru

■ АНЕКДОТЫ

♦♦♦

– Привет, Сёма. У тебя есть тысяча до зарплаты?

– Да, спасибо, Яша. Можешь за меня не волноваться!

♦♦♦

– Алло, полиция? Я застукала мужа с любовницей...

– А зачем вы сюда звоните?

– Насмерть застукала!

♦♦♦

Почему, когда ты разговариваешь с Богом, это называется молитвой, а когда Бог с тобой – шизофренией?

♦♦♦

– Мам, а когда я выласту, я буду на тебя похоза?

– Будешь, доченька, будешь.

– Ну и засем тогда зыть?

♦♦♦

Жена звонит мужу:

– Серёжа! Мою маму увезли в больницу с тяжелейшим отравлением!

– Она что, язык прикусила?

♦♦♦

Двое подвыпивших парней на улице идут за девушкой:

– Девушка, вы, наверно, в салоне красоты были?

Девушка кокетливо:

– Да!

– Закрыто, наверно, было?

♦♦♦

Бабушка с дедушкой очень любили играть в прятки. Утром бабушка прятала самогон, а если дедушка его находил, то вечером уже пряталась бабушка.

■ ДАВНЯЯ НОВОСТЬ

Севастополь, 31 мая 1916 г.

Арест за продажу мяса

В Севастополе гласный думы и член продовольственной комиссии грек Неофит подвергнут аресту на месяц за продажу мяса по цене выше таксы и вредную деятельность в деле снабжения города мясом.

(«Раннее утро».)

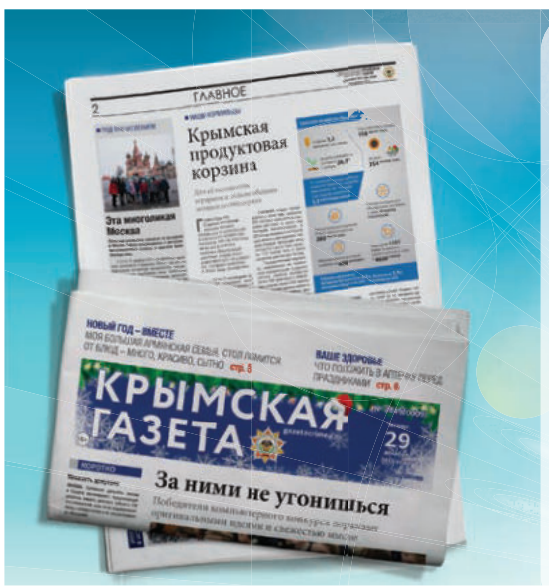

Продолжается подписка на «Крымскую газету» на 2017 год

Ежедневный выпуск:

21715	61055	21724
льготная подписка	для физлиц	для организаций
1 мес. – 196,14 руб.	1 мес. – 203,11 руб.	1 мес. – 213,63 руб.
3 мес. – 588,42 руб.	3 мес. – 609,33 руб.	3 мес. – 640,89 руб.

Выпуск в пятницу (+ТВ-программа):

30365	30364	30366
льготная подписка	для физлиц	для организаций
1 мес. – 89,28 руб.	1 мес. – 91,53 руб.	1 мес. – 94,17 руб.
3 мес. – 267,84 руб.	3 мес. – 274,59 руб.	3 мес. – 282,51 руб.

Адрес редакции: 295015, Симферополь, ул. Козлова, 45а.
Телефоны: (3652) 51-88-46, +7 (978) 207-90-81.
E-mail: chitatel@gazetacrimea.ru
Отдел рекламы: +7 (978) 000-00-33

«Крымская газета» в подписных каталогах «Почты России».
Подписной индекс: П3449

Подписаться на «Крымскую газету» теперь можно по всей территории РФ

Гл вный ред ктор: Мария Юрьевна Волконская

Выпус ющий ред ктор: Людмила Павловна Коновалова

ЗОЛОТОЙ ФОНД ПРЕССЫ 2017

Учредитель г зеты: Государственное бюджетное учреждение Республики Крым «Редакция газеты «Крымская газета»
Учредитель ГБУ РК «Ред кция г зеты «Крымск я г зет »: Министерство внутренней политики, информации и связи Республики Крым
Изд тель и ред кция: Государственное бюджетное учреждение Республики Крым «Редакция газеты «Крымская газета»

Адрес изд теля и ред кции: 295015, Симферополь, ул. Козлова, 45а.
Телефоны ред кции: (3652) 51-88-41, 51-88-46, +7 (978) 207-90-81.
E-mail: info@gazetacrimea.ru, redakciya@gazetacrimea.ru, chitatel@gazetacrimea.ru

Отпечатано в ГУП РК «Издательство и типография «Таврида», г. Симферополь, ул. Генерала Васильева, 44. Офсетная печать. Печ. л. 1.

Свидетельство о регистрации средства массовой информации ПИ № ФС77-65163 от 28 марта 2016 г., выдано Федеральной службой по надзору в сфере связи, информационных технологий и массовых коммуникаций (Роскомнадзор). 16+

Подписано в печать в 18:00. Фактически в 18:30.
Заказ 0857 | Тираж 26 450 экз.

Цена свободная.

Авторы опубликованных материалов несут ответственность за точность приведённых фактов, цитат, экономических, социологических и других данных, собственных имён, географических названий. Редакция в переписку с читателями не вступает. При перепечатке материалов ссылка на «Крымскую газету» обязательна. Точка зрения авторов публикуемых материалов может не совпадать с позицией редакции. Рукописи не рецензируются и не возвращаются. За содержание рекламных материалов редакция ответственности не несёт. «Хороший пример», «Знаковое событие», ⊠ – материалы публикуются на коммерческой основе.