КАЗНА РЕСПУБЛИКИ
АКТИВНЫЕ КРЫМЧАНЕ ОБСУДИЛИ, КУДА ПОЙДУТ БЮДЖЕТНЫЕ ДЕНЬГИ **стр. 3**

ВЫСШИЙ ПИЛОТАЖ
ОПЕРАЦИИ, КОТОРЫЕ ПОПОЛНЯЮТ АРСЕНАЛ КРЫМСКИХ НЕЙРОХИРУРГОВ **стр. 4**

TV ПЯТНИЦА СУББОТА

КРЫМСКАЯ ГАЗЕТА

gazetacrimea.ru

16+

№ 214 (20467)

Среда, 21 ноября 2018 года

Издаётся с 6 июля 1934 года

КОРОТКО

Поправки к бюджету

МОСКВА. Госдума приняла во втором чтении поправки к бюджету РФ на 2018 год и плановый период 2019-2020 годов. Поправки предусматривают увеличение общего объёма доходов на 1,874 трлн рублей – они составят 18,947 трлн рублей. Общий объём расходов увеличивается на 212,7 млрд рублей, до 16,808 трлн рублей. Доля расходов к объёму ВВП снизится на 0,3 процентных пункта. Профицит федерального бюджета в 2018 году вырастет более чем в четыре раза по сравнению с показателями, обозначенными в действующей редакции бюджета, и составит 2,137 трлн рублей.

Электронный военный билет

МОСКВА. Госдума приняла в третьем чтении закон о введении персональной электронной карты как документа воинского учёта. В карте будут прописаны фамилия, имя и отчество военнослужащего, его место и дата рождения, место жительства и работы и др. Получат её только те, кто даст своё согласие. Отменять выдачу военного билета не планируется.

ЦИФРА

Более 6 млрд рублей

позволил сэкономить россиянам ввод в эксплуатацию Крымского моста. Об этом свидетельствует инфографика, опубликованная на странице Крымского моста в Twitter.

СКАЗАНО

“ Теперь принять участие в финальном этапе голосования конкурса «Великие имена России» на название международного аэропорта Симферополь можно во всех многофункциональных центрах и офисах Республики Крым. Изначально голосование было организовано в 12 центрах «Мои документы» в определённое время, однако заявители МФЦ проявили свою гражданскую позицию активно, в связи с чем принято решение задействовать все центры, в том числе и сельские ТОСП. Более того, заявители МФЦ могут проголосовать в любое удобное им время – в течение всего рабочего дня центра и офиса».

Директор ГБУ РК «МФЦ» Ольга МАКАРОВА.

Так выглядит армия конкурсантов регионального чемпионата WorldSkills. Фото: Михаил ГЛАДЧУК

Все профессии важны

Чемпионат, который готовит трудовую элиту

В Крыму проходит IV открытый чемпионат «Молодые профессионалы» – WorldSkills Республики Крым. Победители в 12 компетенциях отправятся на финал VII Национального чемпионата в Казань.

И заманчивые предложения

Всего в региональных соревнованиях участвуют более ста крымчан. Для победы придётся перебороть волнение и показать приобретённые за годы обучения в колледже или техникуме знания и умения. Работу участников чемпионата оценивают 140 экспертов – мастера производственного обучения, преподаватели, сотрудники предприятий. Соревнования проводятся на четырёх подготовленных площадках Ялтинского экономико-технологического колледжа, Симферопольского колледжа сферы обслуживания и дизайна, Симферопольского автотранспортного техникума и Романовского колледжа индустрии гостеприимства.

– Начинали мы эту работу в 2015 году, и было достаточно сложно. Но хочу отметить, что у нас есть замечательный пример нашей страны, которая взяла курс по этому движению в 2012 году. В Абу-Даби Россия заняла первое место – это всего за пять лет! Мы тоже существенно продвинулись: в этом году у нас 12 компетенций, из них на базе Романовского колледжа мы открыли две компетенции – «Ресторанный сервис» и «Администрирование отеля», – отметила **заместитель Председателя Совета Министров РК Алла Пашкунова**.

Министр образования, науки и молодёжи РК Наталья Гончарова добавила, что конкурс способствовал профессиональной подготовке не только молодых крымчан, но и экспертного сообщества. За три года состав экспертов вырос десятикратно.

– Движение не остановилось только на чемпионатной истории, а внедряется в систему среднеспециальных образовательных организаций, подготовка специалистов определённого уровня распространяется на всех студентов колледжей. Их уровень подготовки сегодня признан по многим компетенциям именно по стандартам WorldSkills, то есть ребята сдают свой экзамен в формате демонстрационного экзамена, выполняют определённый минимум, который есть на чемпионате, – говорит **заместитель руководителя управления регионального развития «Союза WorldSkills Россия» Людмила Иванюк**.

Соревнования привлекают не только группу поддержки в виде преподавателей и родителей, но и работодателей, которые делают участникам заманчивые предложения по трудоустройству.

Продолжение на стр. 2

ПОГОДА НА ЗАВТРА

Симферополь	Севастополь	Ялта, Алушта	Евпатория	Черноморское	Феодосия	Керчь	Бахчисарай	Армянск	Джанкой	Судак	Белогорск	Кировское
+3 -4	+6 0	+9 +5	+4 -2	+2 -1	+3 +1	+3 0	+4 -3	+2 -2	+3 -3	+3 -3	+1 -4	+3 +1

официальный печатный орган Совета министров Республики Крым | КРЫМСКАЯ ГАЗЕТА
21 ноября 2018 года, среда
www.gazetacrimea.ru

КОЛОНКА ЭКСПЕРТА

Размахивая военным флагом

Недавно президент Франции Эммануэль Макрон провозгласил идею создания общеевропейской армии. Выступление Макрона и его позиция свидетельствуют, что в западном мире идёт борьба за лидерство. Чтобы противостоять США, обладающим серьёзным военно-экономическим потенциалом, Макрону недостаточно опираться на вооружённые силы одной лишь Франции. Ему необходим более мощный потенциал, в данном случае – потенциал стран ЕС.

При этом идея создания общеевропейской армии не нова. В 1948 году между Великобританией, Францией и странами Бенилюкса был заключён Брюссельский пакт, главной целью которого стала организация коллективной самообороны. И этот проект под названием Западноевропейский союз просуществовал до 2011 года, но ничего хорошего в плане безопасности не принёс.

Макрон в своём выступлении использовал жёсткую антироссийскую риторику. То есть французский лидер призывает противостоять не только США, но и России, и Китаю, в которых он тоже видит противников. Примечательно, что выступление Макрона прозвучало в то время, когда мир вспоминает 100-летие окончания Первой мировой войны, когда риторика должна быть направлена на сотрудничество во избежание крупных вооружённых конфликтов. Но вместо того чтобы отдать дань уважения России, которая сыграла ключевую роль в завершении Первой мировой, спасая в том числе и Францию от полного разгрома Германией, Макрон призывает ей противостоять. И это печально. Это в очередной раз подтверждает слова императора Александра III о том, что у России два союзника: её армия и флот. Для нас это очень важный сигнал: нам необходимо поддерживать оборонную промышленность, постоянно модернизировать свои вооружённые силы и быть готовыми дать отпор объединённому западному миру.

Впрочем, удастся ли Макрону реализовать свой замысел – большой вопрос. Внутри ЕС существует огромное количество мнений и амбиций, и кроме Макрона есть и другие претенденты на лидерство. А единая армия – это единые вооруженные силы, которые подчиняются единому центру. Не думаю, что Франции позволят стать таким центром, как бы того ни хотелось Макрону. В интервью одному изданию я незадолго до Крымской весны прогнозировал кризис и распад ЕС. И сейчас, пять лет спустя эта тенденция набирает обороты. Полагаю, что попытки консолидировать Европу под военным флагом против России не спасут ЕС от неминуемых внутренних разногласий. Ведь ЕС несёт объективный ущерб национальным культурам, национальной самобытности, продвигая идеалы глобальной культуры и нормы глобального либерализма. В этом отношении идея Макрона является попыткой затормозить внутренние протесты против такой унификации.

Андрей ИШИН, доктор исторических наук, профессор Крымского федерального университета им. В. И. Вернадского.

■ С ПРАЗДНИКОМ

В новый год – с новым ТВ

В России подходит к концу проект всеобщей цифровизации системы вещания

21 октября отмечается Всемирный день телевидения. В нашей стране этот год для ТВ стал знаковым – он ознаменовался повсеместным переходом от аналоговой системы вещания к цифровой. Практически во всех регионах эта работа вступает в финальную стадию, не отстаёт и Крым.

В равных условиях

Инструкция о том, как подключить и настроить приём цифрового вещания, появилась даже в персональном интернет-блоге главы российского правительства Дмитрия Медведева. Также там публикуются все последние новости по этой теме: фрагменты правительственных совещаний, результаты отчётов.

– С января следующего года мы завершаем, наверное, самый большой в мире проект по цифровизации телевидения. В результате полного перехода на «цифру» качество изображения станет высоким, современным во всех домохозяйствах. А у нас их по статистике 56 миллионов. Почти десять лет мы создавали систему цифрового эфирного телевещания. Теперь люди, которые живут в удалённых местах, смотрят столько же каналов, сколько в больших городах, – сказал **Дмитрий Медведев**.

Также по словам премьер-министра России государство намерено компенсировать затраты на приобретение приставок приёма цифрового сигнала для социально незащищённых граждан.

Цифровой полуостров

К окончательному переходу на «цифру» готовы и в Крыму. Сегодня 95% полуострова охвачено цифровым сигналом. Но в некоторых населённых пунктах установка нового антенно-мачтового оборудования продолжается. Так, успешно прошла тесты и вчера введена в эксплуатацию вышка в селе Наташине Сакского района.

– Телевышка будет передавать 27 телевизионных каналов и три радиостанции. У людей в селе Наташине, можно сказать, сегодня праздник, завершилось тестирование 36-й модульной вышки. Сейчас вышка высотой 12 метров, но в течение полутора лет она станет высотой 60 метров. Она создана для улучшения качества цифрового телевидения. Её охват на сегодняшний день – девять тысяч человек в пяти сёлах республики, – рассказал **министр внутренней политики, информации и связи РК Сергей Зырянов**. И добавил, что базовая станция в Наташине ведёт трансляцию в сёла в районе озера Донузлав. В дальнейшем её сигнал будет достигать Черноморского района.

Егор ПЕТРУНИН.

ФАКТЫ О ТВ

– Проект Останкинской телебашни был придуман за одну ночь учёным Николаем Никитиным. Её высота – 545 метров, это 45 этажей.

– Телевышка «Небесное дерево» в Токио (Япония) самая высокая – 634 метра.

– Первой рекламой на телевидении стал десятисекундный ролик рекламы часов, который появился в американском эфире 1 июля 1941 года. Он обошёлся заказчикам в 9 долларов.

– В Англии установлен налог на просмотр телевидения, с 2010 года он составляет 145,50 фунта в год. На эти деньги общественный телеканал BBC работает без рекламы.

– Самый длинный сериал в мире «Путеводный свет» занесён в Книгу рекордов Гиннесса. В нём 15 762 серии. Транслировался в США с 1952 года.

■ РАБОЧИЕ КАДРЫ

Все профессии важны

Начало на стр. 1

За победой

Поэтому у ребят, пришедших на конкурс, горят глаза от желания продемонстрировать свои способности. Некоторые из них приехали в Крым из других субъектов Российской Федерации. Молодой **повар Максим Буряк** третий год успешно учится в Липецком торгово-технологическом техникуме и решил также побороться на полуострове за призовое место.

– Это была долгая дорога из Липецка, мы на машине ехали, но это того стоило. Мне здесь очень понравилось, погуляли по Крыму. Жду только победы и положительных эмоций. Волнение всегда присутствует – это же конкурс, просто его нужно подавить немножко. Удивлять буду своими блюдами, мастерством. Конкурс даёт хороший старт и представление о твоей профессии в будущем. Хочу продолжить работать по этому делу и стать экспертом, – поделился он своими намерениями.

Настраивается на положительный результат в своей компетенции «Медицинский и социальный уход» **третьекурсница медколледжа Кристина Кравченко**.

– Конкурс даёт богатый опыт общения с ребятами из других городов, а также повышения наших профессиональных качеств. Конкуренция всегда есть, и она будет, даже если мы сдружимся, всё равно каждый хочет победить. Я бы хотела пойти учиться дальше в медицинский университет, но всё-таки хочу связать свою профессию с сестринским делом, – рассказала Кристина о своих ожиданиях.

Впервые на региональном конкурсе в соревнование вступят мастера производственного обучения и сотрудники предприятий в возрастной категории «50+». Они будут выявлять лучшего в компетенции «Сантехника и отопление». Один из пяти участников – 51-летний **Борис Ильин** из Евпатории.

– В профессии с 1984 года, после ПТУ. Надо же попробовать самому, не только детей всё время возить. Как эксперт за детьми наблюдаешь, а тут надо поработать. Вспоминать нечего (во время подготовки к конкурсу. – **Ред.**), но волнение, конечно, есть, – говорит он.

Труд и развлечение

В рамках регионального этапа WorldSkills проходят соревнования в трёх компетенциях для подростков в возрасте до 16 лет – «Мобильная робототехника», «Фотография» и «Изготовление прототипов». По некоторым из этих направлений нет специальной профессии, но в Малой академии наук считают, что эти занятия очень интересны, перспективны, поэтому предоставляют ребятам проявить изобретательность. Например, в компетенции «Прототипирование» пять команд из Симферополя, Джанкоя, Феодосии и Керчи будут создавать с нуля на 3D-принтерах подвижные модели, состоящие из разных частей и деталей, после чего их свободное творчество будет без каких-либо поблажек оцениваться специалистами.

– Дети получают очень большой опыт, даже просто участвуя. У нас 3D-принтеров немного, потрогать – просто безумное счастье. Для них это даже не конкурс, а развлечение, возможность что-то новое попробовать, – говорит **эксперт Екатерина Шевченко из Керчи**.

Региональный чемпионат интересен и своей профориентационной работой, ведь в его рамках проводятся различные мастер-классы, работают имитационные тренажёры и мастерские. поэтому каждый молодой человек не только восхитится сноровкой участников, но и определится с выбором профессии.

Борис СЕДЕНКО.

ВАЖНО ЗНАТЬ

- **Более 100 компетенций сегодня представлены на чемпионате WorldSkills Russia.**
- **12 компетенций представлены на региональном чемпионате в Крыму: «Технология моды», «Парикмахерское искусство», «Медицинский и социальный уход», «Облицовка плиткой», «Малярные и декоративные работы», «Сварочные технологии», «Ремонт и обслуживание автомобилей», «Поварское дело», «Кондитерское дело», «Туризм», «Администрирование отеля» и «Ресторанный сервис».**

Центральный банк Российской Федерации установил с 21.11.2018 следующие курсы иностранной валюты к рублю:

Доллар США	65.5871
Евро	75.1825
Австралийский доллар	47.8720
Азербайджанский манат	38.6602
Армянский драм (100)	13.5022
Белорусский рубль	31.2692
Болгарский лев	38.4495
Бразильский реал	17.4624
Венгерский форинт (100)	23.4215
Вон Республики Корея (1000)	58.2453
Датская крона (10)	10.0775
Индийская рупия (100)	91.9037
Казахстанский тенге (100)	17.9283
Канадский доллар	49.8420
Киргизский сом (100)	93.9643
Китайский юань (10)	94.5195
Молдавский лей (10)	38.3102
Новый румынский лей	16.1179
Новый туркменский манат	18.7660
Норвежская крона (10)	77.5280
Польский злотый	17.3745
СДР	90.9470
Сингапурский доллар	47.8075
Таджикский сомони (10)	69.5884
Турецкая лира	12.3277
Узбекский сум (1000)	79.2354
Украинская гривна (10)	23.6179
Фунт стерлингов СК	84.4237
Чешская крона (10)	28.8879
Шведская крона (10)	72.9524
Швейцарский франк	66.1694
Южноафриканский рэнд (10)	46.8101
Японская иена (100)	58.3282

■ КАЗНА РЕСПУБЛИКИ

Трёхлетние расходы

Активные крымчане обсудили, куда пойдут бюджетные деньги

На общественные слушания, чтобы рассмотреть и обсудить проект бюджета, зарегистрировались около 300 человек. Фото: Лидия ВЕТХОВА

В Симферополе прошли публичные слушания по проекту бюджета Республики Крым на 2019 год и плановый период 2020-2021 годов.

Без дефицита

– Публичные слушания мы проводим с целью прозрачности и открытости бюджетного процесса, чтобы крымчане знали, куда планируется направить средства в 2019, 2020 и 2021 годах, – отметила **заместитель Председателя Совета министров РК – министр финансов Ирина Кивико**.

По её словам, крымский бюджет, как и в минувшие годы, остаётся социально-направленным. Основные расходы предусмотрены на образование, социальные выплаты и здравоохранение. Немало денег будет выделено также на национальную экономику: для продолжения строительства трассы «Таврида», строительство трассы Симферополь – Евпатория – Мирное и так далее.

В целом бюджет следующего года строго сбалансирован, планируется как бездефицитный. Доходная часть составляет 187 022,3 млн рублей, столько же – расходная часть.

В 2020 году доходы бюджета составят 182 589,7 млн рублей, расходы – 184 414,1 млн рублей.

В 2021 году доходы бюджета будут в сумме 110 296,7 млн рублей, расходы – 111 553,8 млн рублей.

В структуре налоговых и неналоговых доходов значительная сумма поступлений в 2019-2021 годах прогнозируется от пяти основных источников дохода.

- Налог на доходы физических лиц: в 2019 году – 19,4 млрд руб., в 2020 году – 19,2 млрд руб., 2021 году – 20,5 млрд руб.
- Налог на прибыль организаций: в 2019 году – 6,7 млрд руб., в 2020 году – 6,8 млрд руб., в 2021 году – 7,2 млрд руб.
- Акцизы: в 2019 году – 5,7 млрд руб., в 2020 году – 6,2 млрд руб., в 2021 году – 6,6 млрд руб.
- Налог, взимаемый в связи с применением упрощённой системы налогообложения: в 2019 и 2020 годах – по 3,7 млрд руб., в 2021 году – 4 млрд руб.
- Налог на имущество организаций: в 2019 году – 1,8 млрд руб., в 2020 году – 1,9 млрд руб., в 2021-м – 2 млрд руб.

Статей расходов, безусловно, в крымском бюджете достаточно много, скажем о некоторых.

– На национальную безопасность и правоохранительную деятельность (за счёт денег республики) планируется выделить: в 2019 году – 963,3 млн руб., в 2020 году – 1 091,5 млн руб., в 2021 году – 1 029 млн руб.

– На ЖКХ (за федеральные и республиканские деньги): в 2019 году – 11 474,1 млн руб., в 2020 году – 19 011,5 млн руб., в 2021 году – 9348 млн руб.

– На образование (за счёт федерального и республиканского бюджета): в 2019 году – 27 863,3 млн руб., в 2020 году – 27 883,3 млн руб., в 2021 году – 25 272,7 млн руб.

– На здравоохранение (федеральные и республиканские деньги): в 2019 году – 12 937,9 млн руб., в 2020 году – 8242,4 млн руб., в 2021 году – 7906,9 млн руб.

> **В следующем году в крымском бюджете планируют сохранить компенсацию для родителей за оплату сельских детских садов, а также выделить деньги на льготный проезд, чтобы возмещать затраты перевозчикам**

Зарплату повысят

Приоритетными задачами при формировании крымского бюджета в рамках реализации майских указов Президента России остаются: повышение оплаты труда в сфере образования, здравоохранения, культуры и социального обслуживания; ежегодная индексация зарплаты работников бюджетной сферы, которые не подпадают под действие майских указов; ежегодная индексация на уровень инфляции расходов на социальное обеспечение населения. К примеру, в следующем году планируется повышение средней зарплаты (рост составит 105,7% по сравнению с 2018 годом) педагогическим работникам дошкольных заведений (средняя зарплата в 2019 г. – 25 623 руб.), преподавателям высшего профессионального образования (50 948 руб.), врачам (50 948 руб.), среднему и младшему медицинскому персоналу (по 25 474 руб.), работникам культуры и социальным работникам (по 25 474 руб.).

В следующем году в крымском бюджете планируют сохранить компенсацию для родителей за оплату сельских детских садов, а также выделить деньги на льготный проезд, чтобы возмещать затраты перевозчикам.

В минувшем году крымский бюджет принимался также на три года – на 2018-2020 годы. По словам Ирины Кивико, необходимость пересмотра бюджета связана с тем, что «возникают новые расходные обязательства».

Ирина ГУЛИВАТАЯ.

IT НОВОСТИ

Депрессия и социальные сети

Исследования учёных университета Пенсильвании в США выявило связь между использованием социальных сетей и развитием у человека депрессивного настроения, угнетённости и одиночества. В той же мере ограничение доступа к таким сервисам помогает улучшить персональное психологическое состояние, человек начинает ощущать себя более успешным и счастливым. В исследовании приняли участие около 150 человек. Вывод, который сделали учёные: минимизации времени, проводимого в социальных сетях и мессенджерах, однозначно пойдёт на пользу каждому.

Космические планшеты

Европейское космическое агентство создало персональный гаджет для космонавтов, получивший название ЭПК, – электронная полевая книга. По мнению разработчиков, главными при освоении космоса будут не средства доставки космонавтов к новым планетам, а инструменты коммуникации. ЭПК – это средство связи с интерфейсом для обработки данных, справочником, дневником и персональным помощником. Устройство автоматически фиксирует переговоры космонавтов, протоколирует их действия, позволяет принять информацию с внешних приборов и передать её в общую систему. Космонавт может вести беседу с базой и принимать не просто команды, а сразу целые алгоритмы и схемы действий в графическом и видеоформате, при этом размеры устройства не отличаются от размеров простого планшета.

Квантовый радар

В Китае представили прототип усовершенствованного квантового радара, способного обнаружить самолёты-невидимки. В отличие от обычного радара, квантовый обнаруживает цели при помощи пары взаимосвязанных фотонов: один остаётся в системе, а другой излучается в пространство для обнаружения цели. Затем отражённые от цели фотоны возвращаются на приёмное устройство радара, которое их регистрирует и сравнивает характеристики. Анализируя разницу между ними, радар производит расчёт всех параметров цели – её форму, место в пространстве, скорость и температуру.

Летающие мотоциклы

Полиция Дубая проводит обучение двух экипажей, которые вскоре приступят к патрулированию городских улиц на ховербайках. Этот аппарат представляет собой нечто среднее между квадроциклом и мотоциклом. Правда, вместо привычных колёс он снабжен четырьмя тяговыми пропеллерами. Разгоняться он может до 70 километров в час. Главный его недостаток – более чем скромный ресурс: максимум – 10-25 минут полёта. Цена такого летательного аппарата – 150 000 долларов.

Солнце в бутылке

Шведский физик Каспер Мотт-Поульсен изобрёл «солнечное термотопливо» – жидкость, которая запасает энергию, как батарейка, но вместо электричества использует прямой солнечный свет. При высвобождении происходит химическая реакция с выделением тепла, причём процесс можно регулировать, «сжигая» порции топлива для полезной работы. Само же вещество в промежутках может спокойно храниться в обычной бутылке. Для практического применение изобретение пока не готово, поскольку перезарядка возможна только от ультрафиолетового излучения на самых длинных волнах света, а это всего 5% от солнечной энергии.

ЭТОТ ДЕНЬ В ИСТОРИИ

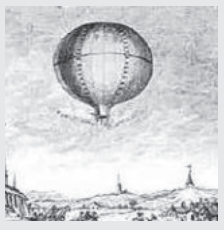

ПЕРВЫЙ ПОЛЁТ НА ВОЗДУШНОМ ШАРЕ

1783 год – в Париже впервые в воздух на воздушном шаре поднялись Пилатр-де-Розье и маркиз д'Арланд. Стартовав около 14:00 от замка ла Мюетт в Буллонском лесу, воздушный шар поднялся на высоту 915 метров. Пролетев около 9 км за 25 минут, перелетев Сену, первые воздухоплаватели приземлились на холме Бют-о-Кай между ветряными мельницами, невдалеке от городского вала.

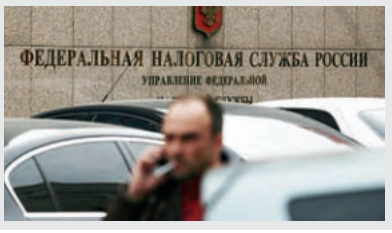

ДЕНЬ НАЛОГОВОЙ СЛУЖБЫ

1991 год – Указом Президента Российской Федерации № 218 образована самостоятельная Государственная налоговая служба Российской Федерации (ранее она была в составе Министерства финансов). Налоговый орган становится важнейшей структурой и опорой государства.

официальный печатный орган Совета министров Республики Крым | КРЫМСКАЯ ГАЗЕТА
21 ноября 2018 года, среда
www.gazetacrimea.ru

ВЕСТИ

Структурные изменения

СИМФЕРОПОЛЬ

Глава Крыма Сергей Аксёнов своим указом назначил Ирину Кивико на должность вице-премьера, курирующего экономику и финансы. «Назначить Кивико Ирину Валерьевну на государственную должность Республики Крым – заместителя Председателя Совета министров Республики Крым – министра финансов Республики Крым на срок полномочий Главы Республики Крым с 20 ноября 2018 года», – сказано в указе.

При этом ликвидирована отдельная должность министра финансов в составе правительства республики.

Запись в археологи

КЕРЧЬ

Приём заявок от добровольцев на участие в археологических экспедициях совместно начали фонд «Археология» и руководство Восточно-Боспорской археологической экспедиции. Столь ранний набор обусловлен желанием организаторов предоставить возможность всем желающим распланировать своё лето. Принять участие в раскопках может любой – ни возраст, ни гражданство не имеют значения. Экспедиция будет продолжать исследование таких интересных памятников, как античный некрополь и поселение Кыз-Аул, боспорский город Китей, а также крепость Керчь, большая часть укреплений которой до сих пор не изучена. Руководители экспедиции предупреждают, что часть хозяйственных забот возложат на волонтёров, которые будут путём самоорганизации налаживать быт в полевых лагерях.

Гололёд не пройдёт

ЕВПАТОРИЯ

Коммунальщики детского курорта готовятся во всеоружии встретить зиму. Сотрудники МБУ «Порядок» закупили 700 тонн песко-соляной смеси для посыпки дорог и тротуаров. Руководитель предприятия сообщил, что в уборке улиц от снега будет задействованы девять единиц техники, в частности, пять комбинированных машин, трактор, самосвал и два погрузчика. Составлен план движения снегоуборочных машин, а также определена схема, по которой будет осуществляться подвоз песко-соляной смеси. Зимой в приоритете будут центральные улицы, перекрёстки с интенсивным движением, пешеходные переходы и остановки общественного транспорта. Уборка придомовых территорий возлагается на добросовестных дворников и соответствующих управляющих компаний.

Под наблюдение

АРМЯНСК

Министерство имущественных и земельных отношений намерено передать в пользование Крымскому управлению по гидрометеорологии и мониторингу окружающей среды три земельных участка. Они свободны от застройки и находятся в государственной собственности республики. Два участка общей площадью 199 кв. м находятся в Армянске и предназначены для установки и обслуживания пункта наблюдения за загрязнением атмосферного воздуха. Третий участок, площадь которого составляет 1440 кв. м, расположен на территории Криниченского сельского поселения Белогорского района. На нём будет размещён речной гидрологический пост.

НОВОЕ

Высший пилотаж

Операции, которые пополняют арсенал крымских нейрохирургов

Симферополь. Нейрохирургическое отделение Республиканской больницы им. Семашко. Идёт операция с помощью нового оборудования. Фото: Михаил ГЛАДЧУК

За последние четыре года на полуострове появилась возможность проводить сложнейшие нейрохирургические операции благодаря новому оборудованию, в том числе операционным микроскопам.

О многих видах операций крымские специалисты теоретически знали, но практически выполнять не могли – не хватало серьёзных приборов. Какие хирургические вмешательства стали возможны в Крыму за последние четыре года и о планах на будущее рассказал главный внештатный нейрохирург Министерства здравоохранения Республики Крым, заместитель главного врача ГБУЗ РК «РКБ им. Н. А. Семашко», кандидат медицинских наук Валерий Касьянов.

Переняли опыт

Существенный прорыв произошёл в хирургии аневризмов (выпячивание стенки артерии или вены вследствие её истончения или растяжения) головного мозга, рассказывает он. Старт проведению подобных сложнейших операций на полуострове в апреле прошлого года дал академик Российской академии наук Владимир Крылов. Крымские специалисты переняли его опыт и за последующие полтора года провели больше сотни подобных операций, сократив их длительность с восьми до двух часов.

– Это важное направление, эндоваскулярные операции (хирургические вмешательства, проводимые на кровеносных сосудах чрескожным доступом под контролем методов лучевой визуализации. – **Ред.**) у нас делали и раньше, сонные артерии мы тоже оперировали. Конечно, не в таком количестве, как теперь, ведь нам не хватало оснащения, – говорит **Валерий Касьянов**.

В последние годы начали делать в Крыму и экстра-интракраниальный микроартериальный анастомоз (ЭИКМА). Эти операции тоже раньше для крымских специалистов были недоступны из-за отсутствия необходимого оборудования и нехватки мастерства.

– При проведении таких операций ветка височной артерии (каждый её может почувствовать – она пульсирует над ухом) соединяется с сосудами головного мозга через маленькое отверстие в черепе, – рассказывает нейрохирург. – Кровоток артерии позволяет добавить кровообращение в нужные участки мозга. Это необходимо для борьбы с предвестниками инсульта – транзиторными ишемическими атаками или для улучшения памяти.

В Крыму гордятся достижениями своих нейрохирургов. Но когда нужна помощь коллег, приглашают специалистов из материковой России. Они делятся своим опытом или оперируют нетранспортабельных пациентов

Жизненно важное

В Крыму гордятся достижениями своих нейрохирургов. Но когда нужна помощь коллег, приглашают специалистов из материковой России. Они делятся своим опытом или оперируют нетранспортабельных пациентов. Больных, которым не могут в силу тех или иных причин оказать помощь в Крыму, отправляют в Москву, в Национальный медицинский исследовательский центр нейрохирургии имени академика Н. Н. Бурденко, или в федеральные нейрохирургические центры Тюмени и Новосибирска.

– Мы сейчас подходим к решению сложной проблемы: с начала следующего года будем оперировать аденому гипофиза (доброкачественное новообразование передней доли гипофиза. – **Ред.**), – говорит Валерий Касьянов. – Это одна из нескольких желёз в организме человека, которые отвечают за гормональный фон. Сейчас у нас подготовлены специалисты в этом направлении, есть эндоскоп, есть навигационная система, которая позволяет точно выйти на аденому – её нужно прооперировать в узком месте между двумя сонными артериями в голове. Нужно пройти через кость, не повредив артерии. Таких пациентов у нас проходит не менее пятидесяти в год, пока мы вынуждены отправлять их за пределы Крыма.

Второе перспективное для развития направление в нейрохирургии на полуострове – хирургические вмешательства, когда противоэпилептические препараты становятся бессильны, не оказывая нужного эффекта на больного.

Следите за здоровьем

– Нам предстоит большая работа, но есть уже многое, что мы умеем, – говорит Валерий Касьянов. – У нас есть возможность оказать помощь. Не с жиру бесимся, но есть специалисты, есть кому лечить, ухаживать. Не всё так идеально, конечно. Да и в Америке не идеально, везде есть сложности. Здравоохранение никогда не было бесплатным, даже в Советском Союзе. Тогда государство оплачивало. При Украине последние годы эти затраты возлагались на людей. Сейчас опять государство их берёт на себя. Но я считаю, что сам человек должен чувствовать ответственность за своё здоровье и здоровье близких.

Нейрохирург предупреждает: чтобы не стать его пациентом, нужно следить за артериальным давлением, заниматься физкультурой – давать организму регулярные умеренные нагрузки, устранять факторы риска (курение, алкоголь, перегревы на солнце и т. д.). И главное – прислушиваться к своему организму, при первых подозрениях на болезнь не затягивать поход к врачу.

Мария УСТИНОВА.

СПРАВКА «КРЫМСКОЙ ГАЗЕТЫ»

Первое отделение нейрохирургии в Крыму появилось в 1951 году на базе Крымской областной больницы им. Н. А. Семашко. Открыто фронтовым медиком, профессором Верой Леонидовной Лесницкой. В сентябре 1960 года в Крымском мединституте открылась первая в Советском Союзе кафедра нейрохирургии в структуре вуза, а в Севастополе, Ялте и Керчи появились нейрохирургические отделения.

РОДИЛИСЬ В ЭТОТ ДЕНЬ

1778, ВОЛЬТЕР
Французский философ-просветитель, поэт, прозаик, сатирик, трагик, историк и публицист. Точное происхождение псевдонима Voltaire неизвестно. Неутомимый и беспощадный враг церкви и клерикалов, которых он преследовал аргументами логики.

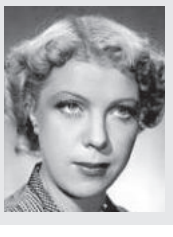

1927, ТАМАРА НОСОВА
Советская и российская актриса театра и кино. Была одной из самых известных комических актрис отечественного кино 50-60-х годов XX века. Эффектными были её появления в роли донны Розы в комедии «Здравствуйте, я ваша тётя!» и хозяйки борделя в «Бульварном романе».

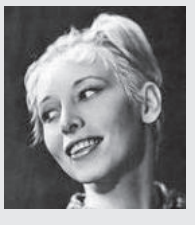

1940, НАТАЛИЯ МАКАРОВА
Советская и американская артистка балета, балетмейстер-постановщик и драматическая актриса. Будучи примой-балериной Американского театра балета (Нью-Йорк) и Королевского балета (Лондон), сотрудничала со многими ведущими балетными труппами мира.

■ ИСТОКИ

Мост, трасса, аэропорт и… двухтомник

В свет вышел фундаментальный труд по истории полуострова

Каждый захочет иметь в своей библиотеке двухтомник по истории Крыма. Фото: Владимир ПРОШКИН

Попытки создать обобщающий труд по истории Крыма предпринимались не раз. Однако только сейчас появилась книга, которая на достойном уровне освещает важнейшие события, которые происходили на полуострове со времён первобытного общества и заканчивая воссоединением Крыма с Россией.

– Мы можем гордиться сегодня четырьмя вещами: Крымским мостом, аэропортом Симферополь, завершающимся строительством трассы «Таврида» и двухтомником по истории Крыма, – утверждает один из авторов проекта, **генеральный директор Центрального музея Тавриды Андрей Мальгин**.

В подготовке издания участвовали 43 автора. Это не только ведущие крымские учёные, но и их российские коллеги. Труд уже презентован в Москве в Институте истории РАН, Российском историческом обществе, где получил положительные отзывы.

Местные авторы более сдержанны в своих оценках, отмечая, что работу следует продолжать, поскольку отдельные периоды в истории Крыма в силу разных обстоятельств исследованы мало. К тому же появляются новые интересные источники и научная литература, меняются концепции, разрабатываются темы, которые находились под запретом в советской историографии, привлекаются архивные материалы из-за рубежа. Новый подход уже проявился в изданной книге. Например, в числе самых удачных и кардинальных называют разделы, посвящённые Золотой Орде и Крымскому ханству.

– Крымское ханство – не разбойничье гнездо, источник бед для окружающих народов. Это действительно государство, имеющее определённые традиции, уходящие в прошлое, связанные прежде всего с великой империей Чингисхана. Но также с аккультурацией – с впитыванием элементов других многочисленных культур, которые были представлены здесь, в крымском этническом котле. Эти моменты очень важны и существенны для становления объективного не только научного, а именно общественного, народного представления о нашей истории, – отмечает **декан исторического факультета Таврической академии КФУ Александр Герцен.**

Такой свежий взгляд касается и других периодов. Глубокие исследования проведены и в отношении недавнего прошлого, в частности, периода Великой Отечественной войны. В книге нашли объективное отображение события оккупации, роль партизанского движения – раздел этот фактически написан заново на основе новых материалов.

– Это именно такой период, который подвергается нашествию всякого рода дилетантов, которые пишут, извините, ахинею, многие из них намеренно фальсифицируют этот период, – подчёркивает **доктор исторических наук Олег Романько**.

Несомненное достоинство этого издания в том, что оно создано историческим сообществом, считает **историк Павел Марциновский**.

– Огромное число сюжетов в истории Крыма написано на уровне туристической популярщины – это путеводители или очерки, созданные людьми, интересующимися историей, любящими писать сказки, чтобы рассказывать потом нашим дорогим гостям полуострова. Выясняется, что нет ни одного серьёзного труда ни по истории промышленности, ни по истории банковской сферы, ни даже по любимым виноделию и виноградарству.

Книга написана доступным языком, в ней непредвзято разъяснены многие неоднозначные события, введены в оборот свежие источники и данные. Обобщающий труд получился солидным и действительно послужит опорной точкой для будущих исследований. Крымские учёные уже сейчас видят фронт дальнейшей работы: слабые места, вопросы, которые не нашли достойного ответа.

– У каждого свой стиль, свой почерк, свой подход к изучению документов, к их освещению, поэтому очерки эти неравнозначны. Первый том отличается от второго не только по содержанию, но и по многим другим подходам. Не хватает серьёзного фундаментального историографического очерка, источниковедческого очерка, у каждого автора свои источники. Написание такого раздела усилило бы сборник, – убеждён **доктор исторических наук Андрей Непомнящий**.

Эти и многие другие наболевшие вопросы непременно обсудят на научных конференциях, обещают учёные. Они уверены, что подготовленный труд станет для многих отправной точкой для дальнейшего знакомства с историческими событиями, которые происходили на крымской земле.

Борис СЕДЕНКО.

В ТЕМУ

ЗАМЕСТИТЕЛЬ МИНИСТРА КУЛЬТУРЫ РК ИСМЕТ ЗААТОВ:

– Хочу поздравить авторский коллектив с замечательной работой. Наконец появился обобщающий труд, посвящённый истории нашего Крыма, где отсутствуют предвзятость, заангажированность в освещении вопросов истории Крыма. Хочу поблагодарить от многотысячной армии наших подведомственных учреждений – библиотек, музеев, заповедников за то, что эта книга появилась. Она станет на многие годы настольной в их работе.

■ С ЮБИЛЕЕМ!

В подарок – общежитие

Преподаватели и студенты Крымского университета культуры, искусств и туризма торжественно отметили 70-летие образования вуза. С юбилеем их поздравила заместитель Председателя Совета министров РК Лариса Опанасюк.

– Университет подготавливает специалистов, которые в год участвуют в более чем ста мероприятиях. Это высокий показатель, – отметила она.

А министр культуры РК Арина Новосельская подчеркнула, что восхитительные проекты по всей России, которые реализует университет культуры, благоприятно влияют на имидж республики. В честь праздника в рамках концертной программы лучшие педагоги были награждены почётными грамотами и благодарностями.

Прозвучала хорошая новость и для студентов: в университете будет построено общежитие на 700 мест.

– На следующий год мы планируем сделать проект, за основу взято общежитие инженерно-педагогического университета, надеюсь, за год-два построим, – сообщила **Арина Новосельская.** – Мы покроем потребность и нашего художественного училища, и музыкального, и университета культуры и искусств, – добавила она.

Она отметила, что за прошедшее время существенно улучшилась материально-техническая база вуза – проведён капитальный ремонт здания, приобретены музыкальные инструменты, модернизирована студия звукозаписи.

Борис СЕДЕНКО.

Праздник на сцене КУКИиТа. Фото: Владимир ПРОШКИН

■ СКАЗАНО

«Произведения искусства не должны быть коврами, аксессуарами, модными предметами. Предмет искусства должен быть красивым – но у него должно быть и содержание. Как с человеком: вам понравится кто-то красивый, но этого мало, он должен что-то сказать. Спустя пять минут знакомства вам недостаточно быть просто красивым. Вам нужно быть умным или смешным или ещё каким-то. Так же и с искусством».

Бельгийский художник Вим Дельвуа о содержании.

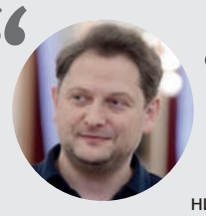

«В залах, где более 500 мест с бархатными креслами и позолоченными порталами, мату не место. Но когда я иду в менее пафосные места, меня ненормативная лексика нисколько не смущает».

Художественный руководитель Театра имени Пушкина Евгений Писарев о мате в театрах.

«Театр не может быть самоокупаемым, а детский театр – тем более. Если у спектаклей для взрослых ещё есть шансы хотя бы выйти в ноль, то у детского спектакля таких шансов нет совсем. Ведь билет на детский спектакль не может быть дорогим. На детском театре не заработаешь. Нужно раз и навсегда осознать, что это инвестиция в культуру, в будущее наших детей».

Народный артист России Сергей Безруков об инвестиции в детский театр.

официальный печатный орган Совета министров Республики Крым | КРЫМСКАЯ ГАЗЕТА
21 ноября 2018 года, среда
www.gazetacrimea.ru

КОРОТКО

Голуби против пробок

Сегодня почтовых голубей редко используют по их прямому назначению: с появлением электронной почты необходимость в оперативной доставке посланий почти отпала.

Хотя голубеводы устраивают для этих птиц специальные соревнования. Труд крылатых почтальонов до сих пор используется в некоторых труднодоступных районах Индии. А в английском Плимуте с помощью голубей доставляют образцы крови из клиники в лабораторию – небольшой участок дороги, соединяющий эти учреждения, почти постоянно стоит в пробках, и птицы преодолевают эти несколько километров намного быстрее, чем автомобили.

Яйцо в крапинку

Как вы думаете, когда у птичьих яиц появилась цветная скорлупа?

Учёные пришли к выводу, что способность откладывать яйца со скорлупой защитного окраса сформировалась миллионы лет назад, но не у птиц, а у их родственников – динозавров. Специалисты, изучая окаменелые яйца динозавров, обнаружили, что некоторые из них содержат следы пигмента, и таким образом выяснили, что цветная скорлупа была характерна для яиц передвигавшихся на двух ногах тероподов, которые считаются предками современных птиц. В то же время яйца зауроподов – четвероногих растительноядных динозавров не содержат следов пигмента.

Три тысячи белых медведей...

...обнаружили учёные в Чукотском море, между Аляской и Россией.

И это замечательная новость! Потому что из-за глобального потепления и исчезновения арктических льдов количество белых медведей стремительно сокращается. Эти животные занесены в Красную книгу как уязвимый вид. В мире насчитывается 19 субпопуляций белых медведей общей численностью около 26 тысяч особей. При этом некоторые субпопуляции сокращаются стремительными темпами.

■ ВОПРОС – ОТВЕТ

– О чём говорят крысы?

– Громкий, истошный визг – признак страха или сильной боли. Если внешних повреждений нет, а в ваших руках крысёнок не успокоился, лучше обратиться к врачу. Хриплый визг или шипящие звуки – признак агрессии. Если вокруг нет повода для драки между питомцами, то лучше оставить их в покое. Свист или попискивание на уровне ультразвука – признак недовольства. Если вы берёте питомца на руки, а тот пищит, возможно, он не очень доволен перемещением именно в этот момент. Похрюкивание может быть как выражением удовольствия, так и признаком заболевания дыхательных путей. Если вы не уверены, что с питомцем всё хорошо, отнесите его к ветеринару. Скрипом крысы выражают своё удовольствие. Также можно заметить, что при этом тельце питомца немного подрагивает.

AVVA CLINIC
Круглосуточная Ветеринарная
WWW.AVVACLINIC.COM

г. Симферополь, Ялтинское шоссе, 187.
Тел.: +7 978 071-05-05
E-mail: avvaclinic@gmail.com
www.avvaclinic.com

На правах рекламы

■ СЕЗОННЫЙ ВОПРОС

Собаки режут лапы, а кошки теряют шерсть

Какие опасности подстерегают наших питомцев зимой

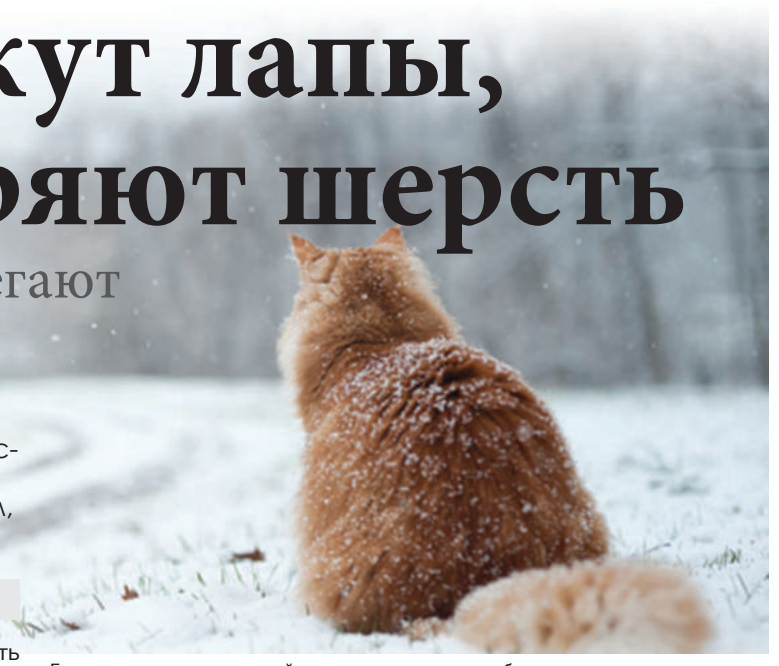

До зимы осталось всего ничего, а значит, самое время подумать о зимней безопасности наших питомцев. Ведь выгуливать собаку нужно в любую погоду – мороз за окном, снег, ветер или всё это вместе.

Осколки под снегом

Большинство собак очень любят снег и радуются ему, как дети. Но прогулки по снегу могут быть опасны. Под ним, даже если он лежит тонким слоем, не видны осколки стекла или ржавые консервные банки – и собака рискует сильно поранить лапу. При этом порез может проявиться не сразу, так как при холоде происходит сужение сосудов и лапы менее чувствительны. Собака продолжает бегать, играть, не замечая боли, и тем самым ещё больше травмирует конечность. Поэтому после каждой зимней прогулки нужно тщательно осматривать лапы, а обнаружив порез, промыть ранку водой, обработать перекисью водорода и смазать зелёнкой. Не используйте для обработки йод – это может привести к ожогу. Если кровотечение сильное, нужно наложить жгут или давящую повязку. При очень глубоком порезе или обширном срезе подушечки необходимо в течение первых полутора-двух часов обратиться в ветеринарную клинику. В таких случаях нужно вовремя наложить швы, иначе рана будет заживать очень долго и трудно.

Холодные вывихи

Зимой у собаки больше шансов получить вывих или растяжение на так называемых холодных суставах. Чтобы снизить опасность травмы, обеспечивайте псу во время зимней прогулки по возможности равномерную нагрузку. Резкие переходы от спокойного гулянья к бешеной беготне могут дать весьма неприятный результат. Кроме того, собака может просто поскользнуться на обледеневшем участке и получить травму. Особенно часто от этого страдают щенки и молодые собаки крупных пород.

А ещё зимой нужно тщательнее следить за шерстью, которая растёт между пальцами на лапах. Многие владельцы собак зимой просто перестают эту шерсть стричь, считая, что так лапы будут меньше мерзнуть. Хотя на самом деле всё наоборот: если шерсти между пальцами нет, то ничто не мешает собаке плотно свести лапу «в комок» – и пальцы не замёрзнут. Кроме того, на такую шерсть часто налипает снег – превращаясь в твёрдые ледышки, он мешает псу ходить и травмирует кожу.

Если домашние кошки зимой линяют, то уличные, наоборот, отращивают густую шубу. Фото: vashipitomcy.ru

Температурный шок

Когда домашнюю собаку выводят на улицу при температуре воздуха ниже минус десяти градусов, её организм подвергается температурному шоку. Ведь если перепад температур (домашней и уличной) составляет более 20 градусов, терморегулирующие механизмы не всегда могут справиться с нагрузками. Переохлаждение может стать причиной развития простудных заболеваний, пневмонии, болезней почек, органов мочеполовой системы, привести к снижению резистентности, защитных сил организма. Сильный холод и стужа особо опасны для щенков, у которых полностью не сформированы иммунитет и механизмы терморегуляции, для декоративных собак карликовых и миниатюрных пород, а также для старых животных. И ещё один момент: не надевайте в холода на собаку металлический наморд-ник и не используйте металлический поводок – из-за этого ей будет ещё холоднее. Следите, чтобы цепные собаки не запутались в металлической цепи. Обмотавшись вокруг лапы, ледяная цепь может вызвать обморожение, вплоть до ампутации.

Автомобильная отрава

Ещё одна зимняя опасность – антифриз. Даже маленькое его количество чрезвычайно ядовито. Последствием может стать хроническое повреждение почек или даже смерть. Кошки и собаки, которых привлекает сладковатый запах антифриза, могут его попробовать, если оставить средство в доступном месте в контейнере или случайно пролить его на пол. Кроме того, антифриз скапливается в сугробах вдоль дорог, а многие собаки имеют привычку поедать снег.

Антифриз очень токсичен. Из-за быстрого всасывания первые признаки отравления появляются уже через час после приёма внутрь. В особо острых состояниях животное выглядит пьяным: оно начинает спотыкаться, появляются рвота и слабость. Чем быстрее питомец в этой ситуации попадёт к ветеринару, тем лучше.

ВЫ ЗНАЕТЕ, ЧТО...

...После прогулки нужно мыть собачьи лапы чуть тёплой водой – резкая смена температуры и мытьё горячей водой приводит к появлению трещин на подушечках.

Линяют все!

Для домашних кошек, не выходящих на улицу, зимний сезон подобных опасностей не несёт. Но на состоянии их шерсти не лучшим образом может сказаться сезон отопительный. Дело в том, что у кошек линька – это так называемая приспособленческая реакция: если животному слишком жарко, оно начнёт сбрасывать шерсть. Поэтому когда дома горячие батареи, воздух слишком сух, а лампочки практически постоянно горят жёлтым светом, кошка будет усиленно линять. Это для человека хорошо и уютно, а питомцу такие условия не подходят. Так что почаще проветривайте помещение и, если есть такая возможность, уменьшите жар батарей в отопительный сезон. Кстати, почему-то особенно сильно кошки линяют, если в доме есть такая удобная штука, как «тёплый пол».

Татьяна ШЕВЧЕНКО.

ШКОЛА ХОРОШЕГО ХОЗЯИНА

Пять правил обращения с хомячком

Хомячков принято считать самыми непритязательными домашними питомцами. На самом деле это не так, и в обращении с ними есть свои тонкости. Вот лишь самые элементарные правила обращения с этими зверьками:

1. Не трогайте хомячка, если он лежит на спине и обнажает зубы, – такое положение зверёк занимает в случае обороны, когда чувствует, что ему что-то угрожает.
2. Если хомячок пытается выскользнуть из ваших рук, пищит или урчит, значит, он хочет, чтобы его больше не тревожили, и его следует оставить в покое.
3. Никогда не прерывать глубокий сон хомячка.
4. Никогда не поднимайте взрослого хомячка за мех на загривке – начиная сопротивляться этому, он, как правило, испускает струю мочи.
5. Не надо сильно сжимать зверька рукой, зажимать между пальцами или тискать – для хомячка это означает, что его схватил хищник, и он начинает обороняться.

НАРОДНЫЙ КАЛЕНДАРЬ

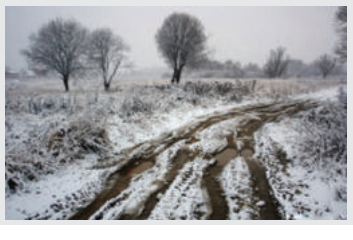

МИХАЙЛОВ ДЕНЬ

Православная церковь в этот день отмечает собор архистратига Божия Михаила и прочих небесных сил бесплотных. Поскольку на Руси в этот день часто случалась оттепель и дороги оттаивали, день иногда называли михайловскими грязями. Люди говорили: «Если Михайло путь порушил, не жди его до зимнего Николы (19 декабря)». Однако не меньшей редкостью были и михайловские морозы, о которых отзывались иначе: «Михайло мосты мостит». По погоде 21 ноября судили о предстоящей зиме. Если наблюдали в этот день иней, нужно было ждать больших снегов. Если Михайлов день начинался с тумана, готовились к оттепели. В деревнях в эти дни начинались праздники, знаменующие окончание всех летних и осенних сельских работ. Кроме того, к этому времени крестьяне получали выручку за проданные товары, а работникам выплачивались заработанные деньги. Хозяйки накрывали столы, готовили вкусные блюда – начинались пиры и гулянья.

ПЯТНИЦА, 23 НОЯБРЯ

ПЕРВЫЙ канал

05:00 «Доброе утро»
09:00, 12:00, 15:00, 18:00 Новости
09:15 «Сегодня 23 ноября. День начинается» 6+
09:55, 03:45 «Модный приговор» 6+
10:55 «Жить здорово!» 16+
12:15, 17:00, 18:25 «Время покажет» 16+
15:15, 04:40 «Давай поженимся!» 16+
16:00, 02:50 «Мужское / Женское» 16+
18:50 «Человек и закон» 16+
19:55 «Поле чудес» 16+
21:00 Время
21:30 «Голос. Перезагрузка» 16+
23:40 «Вечерний Ургант» 16+
00:35 Д/ф «Rolling Stone: История на страницах журнала» 18+

РОССИЯ 1

05:00, 09:15 «Утро России»
09:00, 11:00, 14:00, 20:00 Вести
09:55 «О самом главном». Ток-шоу 12+
11:25, 14:25, 17:00, 20:45 Вести. Местное время
11:40 «Судьба человека с Борисом Корчевниковым» 12+
12:50, 18:50 «60 минут». Ток-шоу 12+
14:40 Т/с «Дуэт по праву» 12+
17:25 «Андрей Малахов. Прямой эфир» 16+
21:00 «Юморина» 16+
23:40 «Мастер смеха» 16+
01:15 Х/ф «Замок на песке» 12+

ПЯТЫЙ канал

05:00, 09:00, 13:00 Известия
05:25, 06:15, 07:10, 08:05, 09:25, 10:20, 11:10, 12:05, 13:25, 14:20, 15:15, 16:10, 17:05, 18:00 Т/с «Петрович» 16+
18:50, 19:40, 20:25, 21:15, 22:00, 22:50, 23:35, 00:20 Т/с «След» 16+
01:05, 01:45, 02:25, 03:05, 03:40, 04:10, 04:35 Т/с «Детективы» 16+

НТВ

05:00 Т/с «Агент особого назначения» 16+
06:00 «Деловое утро НТВ» 12+
08:25 Т/с «Мухтар. Новый след» 16+
10:00, 13:00, 16:00, 19:00 Сегодня
10:20 Т/с «Литейный» 16+
13:25 Обзор. Чрезвычайное происшествие
14:00, 16:30, 01:40 «Место встречи» 16+
17:10 «ДНК» 16+
18:10 «Жди меня» 12+
19:35 «ЧП. Расследование» 16+
20:00 Т/с «Другой майор Соколов» 16+
21:00 Т/с «Купчино» 16+
23:00 Т/с «Декабристка» 16+
00:10 «Захар Прилепин. Уроки русского» 12+
00:40 «Мы и наука. Наука и мы» 12+
03:25 Д/с «Таинственная Россия» 16+
04:10 Т/с «Москва. Три вокзала» 16+

ТВЦ

06:00 «Настроение»
08:05 Д/ф «Олег Стриженов. Никаких компромиссов» 12+
08:55, 11:50 Х/ф «Сводные судьбы» 12+
11:30, 14:30, 19:40 События 16+
12:55, 15:05 Х/ф «Убийства по пятницам» 12+
14:50 «Город новостей» 16+
17:30 Х/ф «Взрослая дочь, или Тест на...» 16+
19:20 «Петровка, 38» 16+
20:05 Х/ф «Роковое СМС» 12+
22:00 «В центре событий» 16+
23:10 «Жена. История любви» 16+
00:40 Д/ф «Ивар Калныньш. Разбитое сердце» 12+
01:25 Т/с «Пуаро Агаты Кристи» 12+
02:55 Х/ф «Красотки» 16+
04:25 Д/ф «Наталья Крачковская. Слёзы за кадром» 12+
05:05 «Легко ли быть смешным?» 12+

ПЯТНИЦА!

05:00 Олигарх ТВ 16+
05:20 Т/с «Недотрога Джейн» 16+
07:00 Школа доктора Комаровского 12+
07:30 Утро Пятницы 16+
09:20 Орел и Решка. По морям 16+
12:00 Пацанки 3 16+
16:00 Орел и решка. Перезагрузка 16+
19:00 Х/ф «Годзилла» 16+
21:10 Х/ф «Хищники» 18+
23:10 Х/ф «Титан» 16+
01:10, 03:50 Пятница News 16+
01:40 Х/ф «Судная ночь 3» 18+
04:20 Т/с «Секс в большом городе» 16+

РЕТРО

06:00, 10:50, 13:55, 21:55, 01:40 Т/с «Житие Дон Кихота и Санчо» 12+
07:15, 12:55, 15:10, 19:20, 23:05, 02:55 Д/ф «Вторая мировая. Великая Отечественная» 12+
08:15, 12:30, 17:55 М/ф 6+
08:35, 08:55, 12:10, 05:40 М/ф 0+
09:15, 20:20, 00:05 Х/ф «Дело темное» 16+
10:05, 00:55 «В поисках утраченного. Рина Зелёная» 12+
16:10, 03:55 «Надежда - мой компас земной» 12+
18:00 Х/ф «Алые погоны» 12+
21:10 «В поисках утраченного. Иван Переверзев» 12+

РУССКИЙ РОМАН

07:15, 03:30 Х/ф «Крепкий брак» 12+
08:45, 05:00 Х/ф «Блюз опадающих листьев» 16+
11:00 Х/ф «Во саду ли, в огороде» 12+
14:30 Х/ф «Миллионер» 16+
16:10 Х/ф «Осенний вальс» 16+
18:00 Х/ф «И в горе, и в радости» 12+
21:40 Х/ф «Жемчужная свадьба» 12+
01:30 Х/ф «Домработница» 16+

КИНОХИТ

00:55, 07:10 Х/ф «Крестный отец 3» 16+
03:50 Х/ф «Чем заняться мертвецу в Денвере» 12+
05:40 Х/ф «Притворись моим парнем» 16+
09:50 Х/ф «Знакомство с родителями» 12+
11:30 Х/ф «Знакомство с Факерами» 12+
13:25 Х/ф «Знакомство с Факерами 2» 16+
15:00 Х/ф «В погоне за счастьем» 12+
16:50 Х/ф «Легенды осени» 16+
19:00 Х/ф «Капитан Крюк» 6+
21:10 Х/ф «Крупная рыба» 12+
23:10 Х/ф «Моя мама» 16+

КИНОКОМЕДИЯ

01:30 Х/ф «Амели» 16+
03:50, 04:45, 05:40, 06:35 Х/ф «Погоня за тремя зайцами» 12+
07:30 Х/ф «Игра в четыре руки» 16+
09:45 Х/ф «Красивые девушки» 16+
12:00 Х/ф «Девять ярдов» 18+
14:00 Х/ф «Дочь моего босса» 12+
15:40 Х/ф «Supergерцы» 16+
17:50 Х/ф «Любовь-морковь по-французски» 18+
19:30 Х/ф «Малавита» 16+
21:30 Х/ф «Supergнянь» 16+
23:05 Х/ф «Вид сверху лучше» 12+

ИНДИЙСКОЕ КИНО

01:40 Х/ф «Танцор диско» 16+
04:05 Х/ф «Коварный незнакомец» 16+
07:00 Х/ф «Абдулла» 16+
09:50 Х/ф «Кто и как» 16+
12:10 Х/ф «Ради тебя» 16+
14:30 Х/ф «Роки» 16+
16:45 Х/ф «Неистовый» 16+
20:00 Х/ф «Когда влюбляешься» 16+
22:40 Х/ф «Истинные ценности» 16+

+0

05:00, 03:25 «Топ-модель по-американски» 16+
06:55, 00:15 «В теме» 16+
07:20 Т/с «Секрет Тропиканки» 16+
09:00, 19:00 Т/с «Клон» 16+
10:55 «Мастершеф» 16+
15:20 «Моя свекровь - монстр» 16+
17:30 «Мама дорогая» 16+
20:55 «Я стесняюсь своего тела» 16+
00:50 Т/с «Мыслить как преступник» 16+
03:00 «Любовь с первого лайка» 16+

КАРУСЕЛЬ

05:00 «Ранние пташки» 0+
07:00 «С добрым утром, малыши!» 0+
07:30 «Комета-дэнс» 0+
07:40 М/с «Консуни. Чудеса каждый день» 0+
08:00 М/с «Маджики» 0+
08:40 М/с «Летающие звери. Малыши и летающие звери» 0+
09:20 «Король караоке. Битва королей» 0+
09:45 М/с «Моланг» 0+
10:15, 11:25, 13:05 М/с «Инспектор Гаджет» 6+
11:05 Мастерская «Умелые ручки» 0+
12:15 М/с «Бен 10» 6+
14:50 «Вкусняшки шоу» 0+
15:05 М/с «Смешарики» 0+
15:35 М/ф «Смешарики - Легенда о золотом драконе» 6+
17:00 М/с «Клуб Винкс» 6+
17:50 М/с «Лесные феи Глиммиз» 0+
18:00 М/с «Королевская Академия» 6+
18:25 М/с «Три кота» 0+
19:40 М/с «Расти-механик» 0+
20:30 «Спокойной ночи, малыши!» 0+
20:45 М/с «Смешарики. Новые приключения» 0+
23:20 М/с «Ниндзяго» 6+
00:00 М/с «Везуха!» 6+
01:50 «Жизнь замечательных зверей» 0+
02:10 М/ф 0+
03:10 М/с «Гуппи и пузырики» 0+
03:55 М/с «Белка и Стрелка. Озорная семейка» 0+
04:35 «Лентяево» ТВ-шоу 0+

«Крымская газета» объявляет

КОНКУРС ДЕТСКИХ РИСУНКОВ, ПОСВЯЩЁННЫХ НОВОМУ ГОДУ.

Лучшая работа станет новогодней открыткой «Крымской газеты».

Рисунки присылайте до 15 декабря по адресу:

295015, г. Симферополь, ул. Козлова, 45а, «Крымская газета» с пометкой «конкурс» или на электронную почту chitatel@gazetacrimea.ru

СУББОТА, 24 НОЯБРЯ

ФИЛЬМ ДНЯ (РОССИЯ 1)

«Разлучница» 12+

В счастливую и налаженную жизнь Лизы и Сергея, только что отпраздновавших годовщину свадьбы, хитрой змеёй вползает новая помощница Сергея, яркая и уверенная в себе Ольга. Появление разлучницы ложится на благодатную почву – у Сергея кризис среднего возраста, он жаждет перемен. Но Ольге мало тайной связи…

ШОУ ДНЯ

«Поедем, поедим!» 0+

«Поедем, поедим!» – это гастрономическая карта мира, на которую широкими мазками наносятся самые яркие вкусы национальных кухонь тех народов, с которыми посчастливилось познакомиться ведущему программы Джону Уоррену в ходе своего путешествия длиной в пять лет.

ПЕРВЫЙ канал

05:45, 06:10 Х/ф «Монолог» 12+
06:00, 10:00, 12:00 Новости
07:55 «Играй, гармонь любимая!» 12+
08:40 М/с «Смешарики. Новые приключения» 0+
09:00 «Умницы и умники» 12+
09:40 «Слово пастыря» 0+
10:15 «К юбилею Н. Крачковской. Я актриса больших форм» 12+
11:10, 21:20 Фигурное катание. Гран-при 2018
12:15 «Николай Добронравов. Как молоды мы были...» 12+
13:20 «Наедине со всеми. Н. Добронравов и А. Пахмутова» 16+
14:10 «Николай Добронравов. Надежда - мой компас земной» 6+
16:10 «Кто хочет стать миллионером?» 12+
17:50 «Сегодня вечером» 16+
21:00 Время
23:00 Х/ф «Мегрэ на Монмартре» 12+
00:40 Х/ф «Типа копы» 18+

РОССИЯ 1

05:00 «Утро России. Суббота»
08:40 Местное время. Суббота 12+
09:20 «Сто к одному»
10:10 «Пятеро на одного»
11:00 Вести
11:20 Вести. Местное время
11:40 «Смеяться разрешается»
12:50 Х/ф «Счастье наполовину» 12+
15:00 «Выход в люди» 12+
16:15 «Субботний вечер»
17:50 «Привет, Андрей!» 12+
20:00 Вести в субботу
21:00 Х/ф «Разлучница» 12+
01:00 Х/ф «Свадьбы не будет» 12+
03:05 Т/с «Личное дело» 16+

ПЯТЫЙ канал

05:00, 05:30, 06:05, 06:40, 07:10, 07:40, 08:20 Т/с «Детективы» 16+
09:00, 09:40, 10:25, 11:10, 12:00, 12:45, 13:30, 14:15, 15:00, 15:45, 16:30, 17:15, 18:00, 18:45, 19:35, 20:20, 21:10, 21:50, 22:25, 23:10 Т/с «След» 16+
00:00 Известия. Главное
00:50, 01:40, 02:20, 03:10, 03:50, 04:25 Т/с «Следствие любви» 16+

НТВ

05:00 «ЧП. Расследование» 16+
05:40 «Звезды сошлись» 16+
07:25 «Смотр» 0+
08:00, 10:00, 16:00 Сегодня
08:20 «Зарядись удачей!» 12+
09:25 Готовим с Алексеем Зиминым 0+
10:20 «Главная дорога» 16+
11:00 «Еда живая и мёртвая» 12+
12:00 «Квартирный вопрос» 0+
13:05 «Поедем, поедим!» 0+
14:00 «Крутая история» 12+
15:05 «Своя игра» 0+
16:20 «Однажды...» 16+
17:00 «Секрет на миллион» 16+
19:00 «Центральное телевидение» 16+
20:40 Т/с «Пёс» 16+
23:55 «Международная пилорама» 18+
00:50 «Квартирник НТВ у Маргулиса» 16+
01:55 Х/ф «Курьер» 0+
03:30 Д/с «Таинственная Россия» 16+
04:20 Т/с «Москва. Три вокзала» 16+

ТВЦ

05:55 «Марш-бросок» 12+
06:30 «АБВГДейка» 0+
07:00 «Выходные на колёсах» 6+
07:35 «Православная энциклопедия» 6+
08:00 Х/ф «На Дерибасовской хорошая погода, или На Брайтон-Бич опять идут дожди» 16+
09:55 Концерт, посвященный Службе судебных приставов России 6+
11:30, 14:30, 23:40 События 16+
11:45 Х/ф «Над Тиссой» 12+
13:20, 14:45 Х/ф «Два плюс два» 12+
17:20 Х/ф «Синичка» 12+
21:00 «Постскриптум» 16+
22:10 «Право знать!». Ток-шоу 16+
23:55 «Право голоса» 16+
02:40 «Украина. Пятилетка Майдана». Специальный репортаж 16+
03:10 «Приговор. «Орехи» 16+
03:50 «Удар властью. Галина Старовойтова» 16+
04:30 «Девяностые. Смертельный хип-хоп» 16+
05:10 «Линия защиты» 16+
05:35 «Осторожно, мошенники!» 16+

ПЯТНИЦА!

05:00 Леся здеся 16+
07:00 Школа доктора Комаровского 12+
08:00 Орел и решка. На краю света 16+
09:00 Еда, я люблю тебя 16+
10:00 Орел и решка. По морям 2 16+
12:00 Еда, я люблю тебя! 16+
13:00, 17:00 Орел и решка. Америка 16+
14:00, 16:00 Орел и решка. Перезагрузка 16+
15:00 Орел и Решка. По морям 16+
18:30 Х/ф «Тихоокеанский рубеж» 12+
21:10 Х/ф «Титан» 16+
23:00 Х/ф «Годзилла» 16+
01:00 Х/ф «Хищники» 18+
03:00 Верю - не верю 16+

РЕТРО

06:00, 11:05, 22:05 Т/с «Житие Дон Кихота и Санчо» 12+
07:15, 13:00, 15:20, 23:20, 03:25 Д/ф «Вторая мировая. Великая Отечественная» 12+
08:15, 08:35, 08:55, 12:20 М/ф 6+
09:20, 00:20 «Надежда - мой компас земной» 12+
12:40, 17:55 М/ф 0+
14:00, 02:05 Х/ф «Алые погоны» 12+
16:20, 04:25 Х/ф «Дело темное» 16+
17:10, 05:10 «В поисках утраченного. Иван Переверзев» 12+
18:05 Творческий вечер Эдуарда Хиля 12+
19:55 Х/ф «Привет с фронта» 16+
21:20 Д/ф «Суворов. Альпийский поход» 12+

РУССКИЙ РОМАН

07:15, 03:30 Х/ф «Во саду ли, в огороде» 12+
11:00 Х/ф «Миллионер» 16+
12:40 Х/ф «Осенний вальс» 16+
14:30 Х/ф «И в горе, и в радости» 12+
18:00 Х/ф «Жемчужная свадьба» 12+
21:40 Х/ф «Деревенщина» 12+
01:30 Х/ф «Крепкий брак» 12+

КИНОХИТ

00:55 Х/ф «2012» 16+
03:25 Х/ф «Приключения Паддингтона» 12+
04:55 Х/ф «Прислуга» 12+
07:15 Х/ф «Моя мама» 16+
09:00 Х/ф «Иллюзия полёта» 16+
10:30 Х/ф «Легенды осени» 16+
12:40 Х/ф «Грязные танцы» 12+
14:15 Х/ф «Грязные танцы 2: Гаванские ночи» 12+
15:40 Х/ф «Дикие штучки» 18+
17:25 Х/ф «Жестокие игры» 16+
19:00 Х/ф «Готика» 16+
20:35 Х/ф «Поезд в Пусан» 16+
22:25 Х/ф «Чем заняться мертвецу в Денвере» 12+

КИНОКОМЕДИЯ

00:40 Х/ф «Скандинавский форсаж» 16+
02:25 Х/ф «Скандинавский форсаж. Гонки на льду» 16+
04:10 Х/ф «Корпоратив» 16+
05:50 Х/ф «Игра в четыре руки» 16+
08:05 Х/ф «Убойный огонек» 16+
10:00 Х/ф «На море!» 16+
12:00 Х/ф «}{отт@бь)ч» 16+
13:50 Х/ф «Животное» 12+
15:25 Х/ф «Фанатки на завтрак не остаются» 16+
17:25 Х/ф «Малавита» 16+
19:30 Х/ф «Любовь с первого взгляда» 16+
21:10 Х/ф «Любовь случается» 16+
23:10 Х/ф «Притворись моим мужем» 16+

ИНДИЙСКОЕ КИНО

01:35 Х/ф «Кусок хлеба» 16+
04:35 Х/ф «Затаенное пламя» 16+
07:15 Х/ф «Кто и как» 16+
09:35 Х/ф «Жить - значит любить» 16+
12:10 Х/ф «Танцор диско» 16+
14:35 Х/ф «Коварный незнакомец» 16+
17:35 Х/ф «Поезд» 16+
20:00 Х/ф «Ради тебя» 16+
22:15 Х/ф «Неистовый» 16+

+0

05:00 «Топ-модель по-американски» 16+
06:15 «Мастершеф Дети» 12+
17:00 «Миллионер на выданье» 16+
19:00 «Я стесняюсь своего тела» 16+
22:15 Х/ф «Случайный муж» 16+
00:00 Т/с «Мыслить как преступник» 16+
04:35 «Помешанные на чистоте» 12+

КАРУСЕЛЬ

05:00 М/с «Заботливые мишки. Страна Добра» 0+
06:25 М/с «Моланг» 0+
07:00 «С добрым утром, малыши!» 0+
07:35 М/с «Роботы-поезда» 0+
08:20 М/с «Смешарики. Новые приключения» 0+
09:00 «Завтрак на ура!» 0+
09:25 М/с «Царевны» 0+
10:45 «Король караоке. Битва королей» 0+
11:15 М/с «Щенячий патруль» 0+
12:30 «Большие праздники» 0+
13:00 М/с «Смешарики. Спорт» 0+
14:30 М/с «Непоседа Зу» 0+
15:40 М/с «Лукас и Эмили» 0+
17:00 М/ф «Барби и сёстры в поисках щенков» 0+
18:15 М/с «Три кота» 0+
19:20 М/с «Дружба - это чудо» 0+
20:30 «Спокойной ночи, малыши!» 0+
20:45 М/с «Фиксики» 0+
23:15 М/с «Ниндзяго» 6+
00:00 М/с «Везуха!» 6+
01:50 «Жизнь замечательных зверей» 0+
02:10 М/ф «Тайна третьей планеты» 0+
02:55 М/ф «Ничуть не страшно» 0+
03:10 М/с «Гуппи и пузырики» 0+
03:55 М/с «Белка и Стрелка. Озорная семейка» 0+
04:35 «Лентяево» ТВ-шоу 0+

В программе телепередач возможны изменения. За содержание программы редакция ответственности не несёт.

официальный печатный орган Совета министров Республики Крым | КРЫМСКАЯ ГАЗЕТА
21 ноября 2018 года, среда
www.gazetacrimea.ru

КРОССВОРД С КЛЮЧЕВЫМ СЛОГОМ «КУ»

ПО ГОРИЗОНТАЛИ: **5**. Птица в часах. **6**. Ликёр с апельсиновым ароматом. **10**. Он печётся только о своих интересах. **11**. Яд тропических растений. **12**. Вид лебедя. **16**. Музей в городе Грац. **18**. К роду этих деревьев принадлежит инжир. **19**. Комната с плитой. **20**. Город в Аргентине. **21**. Мольберт конструктора. **25**. Предмет поклонения. **26**. Старинная итальянская серебряная монета. **27**. Винительный падеж. **30**. Эскимосское мороженое. **33**. Австралийское сумчатое животное, имеет длинный хватательный хвост. **34**. Немецкий химик, первым получивший синтетический пептид. **35**. Нижегородский Архимед. **36**. Пик, Центральные Анды.

ПО ВЕРТИКАЛИ: **1**. Австралийская шляпа. **2**. Томление от ничегонеделания. **3**. Патриот своего болота. **4**. Озеро на севере Челябинской области. **7**. Моряк у гидролокатора. **8**. Город на Ангаре. **9**. Барышня-крестьянка. **13**. Проводы осени по народному календарю. **14**. Автор романса «Жаворонок». **15**. Молдавский танец, весёлый и темпераментный. **17**. Меховая шапка станичника. **22**. Спальня в Древнем Риме. **23**. Мастерская Вакулы. **24**. Ниша между колоннами. **28**. Кузнец из «Ночи перед Рождеством» Николая Гоголя. **29**. Бегает за мышкой, но не кошка. **31**. Головоломка от Рубика. **32**. Американская модельер одежды, создательница мини-юбки.

Составила Лина НОВИЦКАЯ.

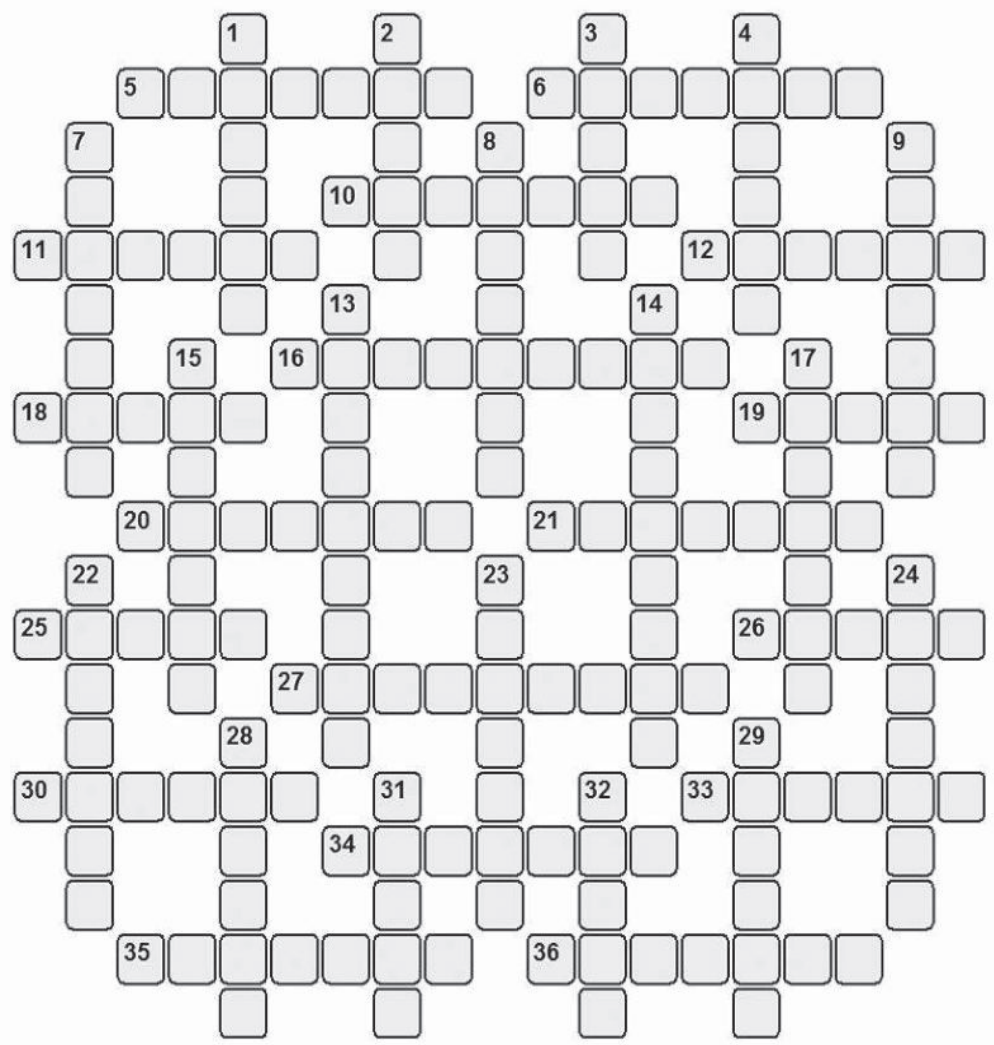

ОТВЕТЫ НА СКАНВОРД, ОПУБЛИКОВАННЫЙ В № 213 ОТ 20.11.18

ПО ГОРИЗОНТАЛИ: Исповедь. Марс. Колбаса. Зубр. Ромул. Раб. Тварь. Аналой. Грек. Дива. Ласка. Позолота. Сидр. Пятак. Лото. Культ. Егерь. Онегин. Кейс. Тембр. Сани. Загар. Терка. Ананас. **ПО ВЕРТИКАЛИ:** Обуза. Авоська. Литер. Овод. Музей. Трест. Брод. Петр. Искра. Имярек. Тьма. Пуля. Гага. Кора. Артель. Совка. Леса. Драма. Слоган. Урок. Тина. Роль. Адонис.

ГОРОСКОП НА ЗАВТРА

♈ **ОВЕН**. В этот день то, что обычно прячется в подсознании, может выглянуть на поверхность и кого-нибудь напугать.

♉ **ТЕЛЕЦ**. Вы добьётесь большего успеха если будете действовать потихоньку, никому не рассказывая о своих намерениях.

♊ **БЛИЗНЕЦЫ**. Если среди звучащих вокруг вас мнений так и не появится ни одного истинного, придётся высказать его самому.

♋ **РАК**. Будьте готовы к большим переменам. Вы скорее взмоете в небеса, нежели пустите корни.

♌ **ЛЕВ**. Даже если вам не удастся завтра достигнуть желанной цели, не стоит делать из этого трагедии. Тем более что приобретённый опыт будет воистину бесценен.

♍ **ДЕВА**. Вам категорически противопоказаны спешка и азарт. И то и другое может довести вас до весьма плачевного состояния.

♎ **ВЕСЫ**. Вам, вероятно, нужно будет сообщить кому-то какую-либо сногсшибательную новость. Ни в коем случае не спешите. Начните с чего-либо маловажного.

♏ **СКОРПИОН**. Прислушайтесь к желаниям своего организма. Накормите его, если он голоден, и дайте передохнуть, если устал.

♐ **СТРЕЛЕЦ**. Ситуация, такая изменчивая накануне, неожиданно стабилизируется. Приложите усилия, чтобы стабилизация застала её в том виде, который вам выгоден.

♑ **КОЗЕРОГ**. Вы будете настолько чем-то увлечены, что окажетесь совершенно невыносимым собеседником. Вас просто невозможно будет прервать.

♒ **ВОДОЛЕЙ**. У вас появится некая цель, которая моментально подчинит себе все ваши мысли и действия.

♓ **РЫБЫ**. Если вы хоть на секунду можете усомниться в своей способности отвечать за собственные слова, лучше промолчите весь день.

Редакции газеты «Крымская газета» требуются:
РЕКЛАМНЫЙ АГЕНТ, ЮРИСТ
(со знанием 44-ФЗ от 05.04.2013).
По вопросам трудоустройства обращаться:
г. Симферополь, ул. Козлова, 45а, к. 407,
тел.: **(3652) 51-88-41, +7 (978) 207-90-81.**
Ждём ваших резюме на e-mail: **redakciya@gazetacrimea.ru**

АНЕКДОТЫ

♦♦♦

Кинокартина «День, когда я высплюсь». Жанр: фантастика.

♦♦♦

Прошлой ночью градусник постучался в окно и попросил впустить его в дом.

♦♦♦

Маленькая дочь устроила большой бардак в квартире.

Отец:

– Чужой труд надо уважать!

Девочка удивлённо:

– Ты что! Мама нам не чужая!

♦♦♦

– Что ты делаешь лучше всего?

– Откладываю на потом.

– И что ты откладываешь?

– Я потом тебе расскажу...

♦♦♦

На собеседовании:

– А куда делся прежний сотрудник?

– Ушёл в декрет.

– Опасно у вас тут...

♦♦♦

Вышла Василиса Прекрасная замуж за Иванушку и стала Василиса Дурак...

ПРОСТЫЕ ПРАВИЛА

Галоши или калоши

У городских жителей эта обувь давно уже не в чести, но она осталась в обиходе дачников и огородников, ну а уж смысл этих слов понятен любому. Непонятно только, какой вариант правильный – «галоши» или «калоши». Оказывается, оба хороши. И оба правильны. Словари относят эти слова к равнозначным вариантам, отмечая, правда, что «калоши» появились на несколько десятков лет раньше. Доказательством служат классики: написание через «к» встречается у Пушкина, а вот уже Маяковский пишет через «г».

ОТКРЫТА ПОДПИСКА НА 2019 ГОД

на 6 месяцев
Ежедневный выпуск, включая пятничный

	индекс	цена
для физлиц	61055	1493,70 руб.
льготная	21715	1451,88 руб.
для юрлиц	21724	1556,82 руб.

Выпуск в пятницу (+ТВ программа)

для физлиц	30364	744,06 руб.
льготная	30365	730,56 руб.
для юрлиц	30366	759,82 руб.

на 12 месяцев
Ежедневный выпуск, включая пятничный

	индекс	цена
для физлиц	61056	2978,40 руб.
льготная	21716	2903,76 руб.
для юрлиц	21740	3113,64 руб.

Выпуск в пятницу (+ТВ программа)

для физлиц	30369	1488,12 руб.
льготная	30368	1461,12 руб.
для юрлиц	30370	1519,80 руб.

«Крымская газета» в подписных каталогах «Почты России»
подписной индекс: **П3449**
Подписаться на «Крымскую газету» можно по всей территории РФ

Г зет «Крымск я г зет »
№ 214 (20467) от 21.11.2018
Гл вный ред ктор: Мария Юрьевна Волконская
Выпуск ющий ред ктор: Людмила Павловна Коновалова

ЗОЛОТОЙ ФОНД ПРЕССЫ 2018

Учредитель г зеты: Государственное бюджетное учреждение Республики Крым «Редакция газеты «Крымская газета»
Учредитель ГБУ РК «Ред кция г зеты «Крымск я г зет »: Министерство внутренней политики, информации и связи Республики Крым
Изд тель и ред кция: Государственное бюджетное учреждение Республики Крым «Редакция газеты «Крымская газета»

Адрес изд теля и ред кции: 295015, Симферополь, ул. Козлова, 45а.
Телефоны ред кции: (3652) 51-88-41, 51-88-46, +7 (978) 207-90-81.
E-mail: info@gazetacrimea.ru, redakciya@gazetacrimea.ru, chitatel@gazetacrimea.ru
Отдел рекл мы: +7 (978) 000-00-33, marketing@gazetacrimea.ru

Отпечатано в ГУП РК «Издательство и типография «Таврида», г. Симферополь, ул. Генерала Васильева, 44.
Офсетная печать. Печ. л. 1.

Свидетельство о регистрации средства массовой информации ПИ № ФС77-65163 от 28 марта 2016 г., выдано Федеральной службой по надзору в сфере связи, информационных технологий и массовых коммуникаций (Роскомнадзор). 16+

Номер подписан 20.11.2018.
Время подписания в печать: по графику – 19:00, фактическое – 19:00.
Заказ 1668 | Тираж 25 635 экз.
Цена свободная.

Авторы опубликованных материалов несут ответственность за точность приведённых фактов, цитат, экономических, социологических и других данных, собственных имён, географических названий. Редакция в переписку с читателями не вступает. При перепечатке материалов ссылка на «Крымскую газету» обязательна. Точка зрения авторов публикуемых материалов может не совпадать с позицией редакции. Рукописи не рецензируются и не возвращаются. За содержание рекламных материалов редакция ответственности не несёт. «Хороший пример», «Знаковое событие», ⊠ – материалы публикуются на коммерческой основе.