Жизнь бахчисарайцев становится комфортнее стр. 4

Как рибейт поможет наладить отечественное кинопроизводство стр. 5

ТВ пятница суббота

КРЫМСКАЯ ГАЗЕТА

gazetacrimea.ru

16+

№ 207 (20702)

Среда, 13 ноября 2019 года

Издаётся с 6 июля 1934 года

КОРОТКО >>>

Давняя история

АНКАРА. Турция может закончить переговорный процесс о вступлении в ЕС, если европейская сторона будет затягивать его и угрожать санкциями из-за ситуации на Кипре, заявил вчера президент Турции Тайип Эрдоган. Турция в 1963 году подписала соглашение об ассоциации с ЕС, а в 1987 подала заявку на членство в союзе. Однако переговоры о вступлении начались только в 2005 году.

Не прошло и полугода

КИШИНЁВ. В Молдавии парламент вынес вотум недоверия правительству Майи Санду, работавшему с июня 2019 года. За отставку Кабмина проголосовала фракция социалистов (были инициаторами голосования) и демократов. Поводом для вынесения вотума недоверия стал законопроект о кандидатах на должность генпрокурора. По проекту Кабмина именно премьер-министр должен предлагать кандидатов на пост генерального прокурора. Однако с этим не согласился президент-социалист Игорь Додон.

ЦИФРА >>>

6 млн рублей

благотворительной финансовой помощи благотворительному фонду «Содействие и развитие» выделит ГУП РК «Черноморнефтегаз» для переоснащения ГБУЗ РК «Крымский республиканский онкологический клинический диспансер имени В. М. Ефетова».

СКАЗАНО >>>

“ Изначально лидерами стали восемь сортов. После интернет-голосования на арену вышла великолепная пятёрочка: сорта «золотой паучок», «пчелиный рой», «славяночка», «мона лиза» и «незнакомка». И, конечно, мы все очень радовались победе «золотого паучка». Считаю, что это событие символическое, ведь автор данного сорта – Иван Александрович Забелин, который впервые начал заниматься селекцией хризантем в Никитском саду ровно 80 лет назад».

Заведующая лабораторией цветоводства Никитского ботанического сада Светлана ПЛУГАТАРЬ о выборе принцессы Бала хризантем.

Обновить настройки цифрового телевидения можно самостоятельно, получив бесплатную консультацию по телефону горячей линии.
Фото: Лидия ВЕТХОВА

ОБРАТИТЕ ВНИМАНИЕ >>>

Номер федеральной горячей линии: +7 (800) 220-20-02. Номер региональной горячей линии: 8 (800) 506-00-0.

Всё по плану

С 21 по 22 ноября в Крыму, как и во всей стране, будут частично перенастроены параметры вещания цифрового телевидения

Пользователи цифрового оборудования в эти дни могут столкнуться с непредвиденными перебоями в работе первого мультиплекса, в состав которого входят федеральные каналы, в частности ОТР. В эфире этого канала в России теперь будут выходить новостные выпуски местных телерадиокомпаний, вещающих в аналоговом формате.

Точного списка оборудования, которое потребует от пользователя ручной настройки при расширении в формате вещания первого мультиплекса, нет, рассказали в филиале ФГУП Российская телевизионная и радиовещательная сеть «Радиотелевизионный передающий центр Республики Крым». Однако на сайте предприятия появилась подробная инструкция, пошагово описывающая несложные действия, порядок которых необходимо соблюсти, чтобы перенастроить цифровую приставку или соответствующий модуль в телевизоре.

– В марте этого года комиссия по телерадиовещанию при Правительстве РФ приняла решение запустить постоянное вещание Общественного российского телевидения с региональными врезками местных ТРК, работающих в аналоге. С этой целью проводится перенастройка сети цифрового телевидения во всей стране. Проблемы могут возникнуть у зрителей утром 22 ноября. Вполне вероятно, может произойти сброс настроек цифровой приставки, – поясняют в филиале РТРС «РТПЦ Республики Крым».

Серьёзных трудностей в связи с частичной перенастройкой параметров вещания цифрового телевидения в Крыму не предвидится, считают эксперты. Однако по шаблону перехода с аналогового телевидения на цифровое в республике будет возобновлена работа телефонной горячей линии, а помощь пожилым людям в настройке цифрового оборудования продолжат оказывать волонтёры.

– Проблемы с приёмом сигнала в рамках первого мультиплекса могут возникнуть только у ограниченного круга пользователей. В большинстве случаев уже подключённое оборудование произведёт необходимую настройку в автоматическом режиме. Во всех остальных случаях всё, что необходимо предпринять пользователю, это самостоятельно вручную из меню управления приставкой или телевизором запустить автоматическую настройку, – объяснила «Крымской газете» **ведущий специалист аппарата управления филиала РТРС «РТПЦ Республики Крым» Юлия Евгеньева**.

Егор ПЕТРУНИН.

ПОГОДА НА ЗАВТРА

Симферополь	Севастополь	Ялта, Алушта	Евпатория	Черноморское	Феодосия	Керчь	Бахчисарай	Армянск	Джанкой	Судак	Белогорск	Кировское
+20 +14	+22 +12	+20 +17	+18 +10	+18 +8	+18 +10	+15 +10	+20 +13	+12 +11	+14 +11	+16 +11	+18 +11	+17 +9

официальный печатный орган Совета министров Республики Крым | КРЫМСКАЯ ГАЗЕТА
13 ноября 2019 года, среда
www.gazetacrimea.ru

КОЛОНКА ЭКСПЕРТА >>>

В фокусе – русский язык

Так сложилось, что на прошедшей неделе русскому языку было уделено достаточно много внимания. И это неслучайно. На Совете по русскому языку при Президенте РФ были поставлены вопросы, которые следует решать в первую очередь: это поддержка русского языка и литературы во всём мире; сокращение имеющихся линеек учебников по русскому языку для средней школы; клиповое сознание и стилистика общения, которую порождают современные гаджеты; отсутствие стандарта государственного языка; подготовка кадров и многое другое.

Председатель комитета Госдумы по образованию и науке, председатель правления Фонда «Русский мир» Вячеслав Никонов обозначил проблемы, стоящие перед русским языком. По словам парламентария, после распада Советского Союза и социалистического лагеря количество людей, говорящих по-русски, сократилось в мире приблизительно на 50 млн человек. Вместе с тем пришло новое поколение, для него нужны совершенно другие подходы, программы, учебники.

Конечно, все эти и другие вопросы, требующие незамедлительного реагирования, в нашем обществе надо решать сообща, предлагая, а главное – выполняя решения, которые принимаются.

В октябре текущего года Владимир Ильич Толстой был избран председателем РОПРЯЛ (Российского общества преподавателей русского языка и литературы), в состав правления РОПРЯЛ впервые вошли представители Крыма.

5-7 ноября крымчане активно участвовали в работе Всероссийского съезда учителей и преподавателей русского языка и литературы, второго съезда Общества русской словесности, федерального учебно-методического объединения Российской академии образования. Предстоит большая работа. И дело не только в том, как меняют нашу речь многочисленные заимствования или слова со сниженной коннотацией. Следует не только обозначить и зафиксировать перечень существующих проблем, а сделать главное – хорошо продумать и реализовать комплекс дел, способствующих выполнению Постановления Правительства РФ «О Концепции преподавания русского языка и литературы в Российской Федерации».

Сегодня русский язык формирует различные ландшафты крымского мира. Своеобразный крымский контекст позволяет нам в полной мере говорить о литературном творчестве, о многоязычии полилингвокультурной ситуации, об интегрирующей роли русского языка, о том, как надо беречь и сохранять родной язык.

Галина БОГДАНОВИЧ,
доктор филологических наук, профессор.

В ГОССОВЕТЕ РК

Взгляд в будущее

В Крыму продолжают строить планы и делать прогнозы на ближайшие годы

Вчера состоялось заседание Президиума Госсовета РК. Главные вопросы повестки дня – готовность полуострова к отопительному сезону, а также перспективы развития сельского хозяйства и социальной сферы на ближайшие пять лет.

Тепло в село

Республика практически полностью подготовилась к наступлению зимних холодов. Об этом сообщил **министр ЖКХ Крыма Дмитрий Черняев**.

– Тем не менее есть отставание по ряду объектов. По состоянию на 12 ноября к отопительному сезону подготовлено 517 из 519 школ. Дошкольные учреждения готовы в полном объёме. Обеспечена готовность 655 объектов здравоохранения из 658, – доложил министр.

В следующем году специалисты профильного министерства займутся разработкой Социального кодекса РК

Чуть хуже обстоят дела в многоквартирных жилых домах. Акты готовности к отопительному сезону имеют 14 198 из них, что составляет 95%. Среди основных причин, тормозящих процесс, министр отметил незаконные подключения и внутридомовые перепланировки, а также некачественное содержание тепловых сетей управляющими компаниями.

К слову, отсутствие претензий к состоянию котельных и труб ещё не гарантирует помещению комфортную температуру в зимние холода. Причина – старые окна и «голые» фасады. По словам спикера крымского парламента Владимира Константинова, несмотря на то что программа по замене окон в образовательных учреждениях действует в республике не первый год, в районах остаются школы, где щели по старинке заклеивают плёнкой.

– Такая ситуация неприемлема, поэтому по согласованию с Главой Республики Крым Сергеем Аксёновым в бюджет 2020 года включена строка расходов на завершение работ. На эти цели будет выделено около одного миллиарда рублей. Другая программа – «Тёплая школа» – будет запущена в следующем году. Она предусматривает утепление стен зданий школ и детских садов. Такой комплексный подход позволит улучшить систему теплоснабжения образовательных учреждений, – считает **Владимир Константинов**.

Лаванда, горная лаванда…

Что ж, не по-ноябрьски тёплая и сухая погода радует коммунальщиков, но вызывает оправданные опасения аграриев. Отсутствие осадков привело к тому, что к середине ноября взошло только 15% озимых. Об этом рассказал **вице-премьер – министр сельского хозяйства Крыма Андрей Рюмшин**.

– Всего мы засеяли озимыми 480 тысяч гектаров, из них около 70 тысяч взошли. Остальное пока в стадии покоя. Такое происходит раз в пять лет, – уточнил он. – Предыдущие четыре года были для нас оптимальными: дожди проходили в своё время. В этом году, если будет мягкая зима, получим всходы в декабре-январе. Нам нужны до Нового года дожди – если их не будет, тогда уже плохо.

Рассказывая о задачах на ближайшие пять лет, Андрей Рюмшин отметил рост объёма сельхозпроизводства, стимулирование инвестиционной активности и улучшение жизни на селе. Количество мер поддержки сельхозпроизводителям планируют увеличить с 35 до 40. А неиспользуемую пашню (такой в республике насчитали 250 тысяч гектаров) планируют постепенно возвращать в оборот. Также крымский Минсельхоз выступит с инициативой включения эфиромасличных культур в перечень сельскохозяйственных.

– Это позволит предоставлять финансовую поддержку производителям эфиромасличного сырья за счёт средств федерального бюджета. Учитывая важность развития эфиромасличной отрасли для развития экономики региона, в 2020 году планируется за счёт средств республиканского бюджета оказать поддержку предприятиям эфиромасличной отрасли на сумму 25 млн рублей, – пояснил вице-премьер.

«Другая программа – «Тёплая школа» – будет запущена в следующем году. Она предусматривает утепление стен зданий школ и детских садов»

По его прогнозам, к 2025 году площадь посадок розы эфиромасличной достигнет 500-600 гектаров, а лаванды – четырёх тысяч гектаров. Кроме того, в следующем году в Бахчисарайском районе должен быть введён в эксплуатацию завод по переработке эфиромасличного сырья.

Также в профильном министерстве намерены поддержать ещё четыре направления: модернизацию пищевой и перерабатывающей промышленности, возмещение затрат на разработку проектно-сметной документации, строительство модульных теплиц и техническое перевооружение отрасли растениеводства.

Социальный кодекс

Сегодня уровень бедности в Крыму держится на уровне 15,2%. Об этом сообщила **зампредседателя Совмина – министр труда и социальной защиты РК Елена Романовская**. К 2024 году его необходимо снизить почти вдвое – до 8%. Для этого на полуострове планируют и дальше развивать рынок труда, совершенствовать меры поддержки нуждающимся и обеспечивать устойчивый рост зарплаты.

– Повышение зарплаты будет достигаться за счёт обеспечения оплаты труда гарантиями, предусмотренными республиканским соглашением между Советом министров и республиканскими объединениями работодателей. Мониторинг своевременности выплаты на предприятиях контролируется комиссией по погашению задолженности по зарплате, мы очень активно сотрудничаем с прокуратурой, – рассказала Елена Романовская.

По её словам, сегодня задолженность по зарплате в Крыму составляет 22,5 млн рублей. При этом до конца года ожидается снижение долга до 10 млн рублей.

А чтобы крымчане лучше ориентировались в многочисленных льготах и пособиях, в следующем году специалисты профильного министерства займутся разработкой Социального кодекса РК. Этот документ объединит все действующие законы и нормативно-правовые акты, касающиеся мер поддержки всех категорий граждан.

Мария САВИНА.

Центральный банк Российской Федерации установил с 13.11.2019 следующие курсы иностранной валюты к рублю:

Доллар США	63.9121	Белорусский рубль	31.1964	Казахстанский тенге (100)	16.4330	Норвежская крона (10)	69.7647	Украинская гривна (10)	26.0628
Евро	70.4759	Болгарский лев	36.0149	Канадский доллар	48.3194	Польский злотый	16.4990	Фунт стерлингов СК	81.7947
		Бразильский реал	15.3495	Киргизский сом (100)	91.3406	СДР	87.7820	Чешская крона (10)	27.6239
		Венгерский форинт (100)	21.0872	Китайский юань (10)	91.2131	Сингапурский доллар	46.9424	Шведская крона (10)	65.7329
Австралийский доллар	43.8245	Вон Республики Корея (1000)	54.8465	Молдавский лей (10)	36.6889	Таджикский сомони (10)	65.9568	Швейцарский франк	64.1301
Азербайджанский манат	37.6729	Датская крона (10)	94.2740	Новый румынский лей	14.7900	Турецкая лира	11.0508	Южноафриканский рэнд (10)	42.8308
Армянский драм (100)	13.3707	Индийская рупия (100)	89.4212	Новый туркменский манат	18.2867	Узбекский сум (1000)	67.4178	Японская иена (100)	58.6350

КРЫМСКИЙ ВЗГЛЯД

Под прессом: обзор зарубежных СМИ

Китайцы – об американских страшилках

На днях из США прозвучало довольно интересное заявление. Американский аналитический военный центр опубликовал доклад, в котором сказано, что в случае военного конфликта между НАТО и Россией Североатлантический альянс сможет за две недели захватить Калининградскую область. Об этом большой обзорный материал опубликовала китайская интернет-газета Eastday.com.

Издание довольно едко прошлось по докладу в целом, но особенно той его части, где сказано, что Калининградскую область будут захватывать граничащие с ней Польша и Литва. Ну, им ещё помощь может оказать Германия. Правда, за несколько лет, которые бундесвером руководила Урсула фон дер Ляйн, нынешняя руководительница Евросоюза, она порядком подразвалила немецкое военное ведомство. Что касается Польши, то весьма сомнительно, что её армия представляет какую-то угрозу. А самое грозное оружие Литвы – это длинный язык её бывшего президента Дали Грибаускайте. Данная мадам, пожалуй, как никто иной, отличается воинственными заявлениями в адрес России. Примерно так описывает ситуацию китайская газета.

Ещё одна китайская газета – Sohu – в контексте американских угроз приводит слова бывшего командующего Балтийским флотом Владимира Валуева о том, что российские крылатые ракеты «Калибр» способны уничтожать целые авианосные группы. Также издание считает, что российский флот – самый лучший в мире. И это традиция. Ведь Владимиру Путину очень нравятся слова императора Александра III, что у России только два союзника – её армия и флот.

Свары в альянсе

Тем временем в Североатлантическом альянсе начались свары. Президент Франции Эммануэль Макрон устроил партнёрам по блоку вынос мозга. В интервью британскому журналу The Economist французский лидер заявил, что у НАТО больше нет мозга, он исчез. Однако с этим категорически не согласен генеральный секретарь альянса Йенс Столтенберг. Ещё бы, заявление Макрона – это конкретный намёк на отсутствие мозга у самого господина Йенса. А раз так, то он может потерять свою генсековскую синекуру. В интервью немецкой газете Süddeutsche Zeitung Столтенберг мягко пожурил Макрона и заявил, что в альянсе есть разногласия, которые организация сама себе создаёт, но сразу же их успешно преодолевает. Генсек НАТО сказал, что скоро намечается большая натовская тусовка в Лондоне, где все противоречия будут сняты.

Нет худа без добра

Старейшая израильская газета Haaretz написала о неминуемом глобальном потеплении. И о том, что правительства многих стран очень этим обеспокоены. Однако для России этот катаклизм выгоден, поскольку начнут таять льды Северного ледовитого океана. В результате откроется доступ более чем к 30% мировых запасов газа и 15% нефти. Плюс откроется возможность постоянно использовать Северный морской путь.

Коротко обо всём

Китайская газета «Хуаньцю шибао» критикует последнего президента СССР Михаила Горбачёва. Тот недавно дал интервью немецким СМИ, в котором сказал, что не жалеет о развале Советского Союза и считает перестройку позитивным явлением.

Британская радиовещательная корпорация BBC рассказывает о беспорядках в Гонконге, Ливане и Ираке, а также негодует по поводу визита Александра Григорьевича Лукашенко в Австрию. «Он что, уже не диктатор?» – задаются вопросом британские журналисты.

Литовский информационный Delfi.lt взял интервью у известного крымского террориста Олега Сенцова. Он сначала разглагольствовал, как плохо жить в России, а потом назвал Украину цивилизованной европейской страной. Но, видать, потом Сенцов потерял контроль за своей речью и договорился до того, что Незалежная – гнилое болото.

Французское издание OECD опубликовало рейтинг самых пьющих стран. Первое место заняла Литва, в тройке «призёров» также Австрия и Франция. Россия – на седьмом месте. Но пить мы стали за последние 10 лет гораздо меньше. Зато круто прибавили в возлияниях поляки и польки.

Немецкое интернет-издание Heise напечатала материал под названием «Требуя вернуть Крым Украине, ЕС сам загнал себя в ловушку». В этой статье признаётся законность крымского референдума в 2014 году, а также говорится о том, что уже многие на Западе признали присоединение полуострова к России стратегическим шедевром Путина.

Дмитрий ФЁДОРОВ.

IT-НОВОСТИ >>>

Стоп наркотик!

В Министерстве внутренних дел РФ готовят поправки в Уголовный и Уголовно-процессуальный кодексы об ответственности за пропаганду наркотиков в Интернете. Какое именно наказание предложит ведомство в отношении провинившихся, пока не известно, однако, по предварительным оценкам экспертов, для юридических лиц размеры штрафов могут доходить до 1 млн рублей, передаёт Интерфакс. В МВД отметили, что распространение в Интернете информации, способствующей вовлечению в употребление и трафик наркотиков, представляет особую общественную угрозу.

– Сеть Интернет, как мощный фактор воздействия, активно эксплуатируется в целях пропаганды и незаконной рекламы наркотиков, тиражирования информации о технологиях их производства, что становится одной из значимых проблем, стимулирующих рост наркотизации населения. В результате создаётся устойчивый спрос на наркотики и расширяется рынок их незаконного сбыта, – подчеркнули в пресс-службе ведомства.

Самый производительный

В «Ростехнологии» отчитались о запуске суперкомпьютера для моделирования испытаний оружия. Высокопроизводительный комплекс «Центр», предназначенный для физико-математического моделирования испытаний стрелкового оружия и боеприпасов, был введён в эксплуатацию в Центральном научно-исследовательском институте точного машиностроения. Ядром комплекса является высокопроизводительный компьютерный кластер, использующий специализированное программное обеспечение, которое позволяет рассчитывать не только баллистику патрона, но и состояние оружия. На стадии проектирования, до того как изделие будет непосредственно воссоздано, это позволит определить, насколько перспективна та или иная новинка и каким будет срок её службы. По словам разработчиков, компьютер сможет моделировать испытания на полигонах на различных высотах и при различной погоде.

Деньги на цифру

Около 1,7 тысячи школ в России получат средства на создание цифровой среды. Выделяемые правительством три миллиарда рублей пойдут на развитие цифровой инфраструктуры и создание систем комплексной безопасности, цитирует слова главы российского правительства Дмитрия Медведева РИА «Новости».

– Деньги будут направлены на развитие инфраструктуры, модернизацию имеющихся кабельных компьютерных сетей в школах, а также на создание систем комплексной безопасности, – подчеркнул Дмитрий Медведев.

Тише едешь

Система поощрения аккуратных водителей может быть протестирована в стране уже в начале следующего года, заявил вице-премьер России Максим Акимов. В то же время масштабное тестирование систем видеонаблюдения за аккуратностью вождения может потребовать соответствующих трудозатрат, уточнил вице-премьер. Специального оборудования проект не потребует, а вот от внесения изменений в нормативно-правовую базу уйти не получится.

– Регуляторную рамку для того, чтобы можно было влиять на стоимость страховок, на набор каких-то баллов, которые потом позволят их как-то монетизировать, конечно, придётся с нуля создавать на законодательном уровне, а это значительно сложнее, – подытожил Максим Акимов.

ЭТОТ ДЕНЬ В ИСТОРИИ >>>

xcook.info

ИЗОБРЕТЕНИЕ СОСИСОК

1805 год – Иоганн Ланер изобретает сосиски. Мясник переехал из Франкфурта в Вену. Там он открыл мясной магазин и продавал сосиски, которые он назвал франкфуртскими. В сосисках впервые использовали смесь говядины и свинины – рецептура, по которой производят современные сосиски. В СССР их массовое производство освоено в 1936 году.

plkabu.ru

СМЕРТОНОСНЫЙ ЦИКЛОН

1970 год – мощные циклоны обрушились на побережье Восточного Пакистана и стали причиной гибели свыше полумиллиона жителей. Центральное правительство Пакистана мало сделало для ликвидации последствий стихии, чем вызвало очередную волну протестов.

официальный печатный орган Совета министров Республики Крым | КРЫМСКАЯ ГАЗЕТА
13 ноября 2019 года, среда
www.gazetacrimea.ru

ВЕСТИ >>>

Мосты перекроют

СИМФЕРОПОЛЬ. С 15 ноября в Симферополе будут перекрыты два моста. Об этом заявила глава администрации Елена Проценко.
– Ориентировочно с 15 ноября планируется перекрытие участка улицы Гагарина в связи с ремонтом моста через Салгир. Кроме того, с 15 ноября на 35 дней будет перекрыт мост на пересечении улиц Гагарина и КИМ, там также будут проводиться ремонтные работы, – подчеркнула Елена Проценко. Однако, по её информации, 15 ноября будет открыт мост на улице Толстого.

Доброта с последствиями

ЯЛТА. Прохожий помог злоумышленнику угнать автомобиль. В Ялте задержали мужчину, который угнал автомобиль и спрятал его в винограднике в пригороде. Оперативно по подозрению в угоне правоохранители задержали 35-летнего мужчину. Похититель признал свою вину и рассказал, что выбил стекло в машине, а помочь эвакуировать «неисправное авто» он попросил прохожего.

Деревья «Страны Коктебель»

КОКТЕБЕЛЬ. 23 ноября в Коктебеле стартует акция по посадке лесополосы вдоль дороги от арки «Страна Коктебель» до курортного посёлка. Инициатором мероприятия стали Союз предпринимателей Коктебеля и Федерация экстремальных видов спорта при поддержке Коктебельской администрации. Все деревья будут именными. Желающие могут приехать со своим саженцем, а могут купить централизованно в питомнике, и деревья привезут к месту посадки. Посадить дерево можно и заочно, оплатив саженец, который высадят и подпишут организаторы акции.

Сады – детям

ДЖАНКОЙСКИЙ РАЙОН. Два модульных детских сада открыли в сёлах Маслово и Заречное Джанкойского района. Каждый рассчитан на 100 мест. Вопрос очередности в регионе практически решён. Об этом на своей странице в Facebook сообщил Председатель Госсовета Крыма Владимир Константинов.
– За прошлую пятилетку нам удалось создать более 22 тысяч мест в детских садах. По сути, мы восстановили всю сеть дошкольных образовательных учреждений, которая была утрачена при Украине, – сказал он.

Нехороший список

КЕРЧЬ. Минстрой России обнародовал первый индекс качества городской среды. Специалисты, опираясь на международный опыт, выделили более 200 показателей, которые могут быть использованы в России. Методика включает 36 индикаторов, каждый из них оценивается по десятибалльной шкале. Таким образом, город может набрать максимум 360 баллов. Все города, что получают оценку выше 180 баллов, попадают в список благополучных. Не набравшие это количество считаются городами с неблагополучной средой. Керчь набрала всего 150 баллов.

❑ НАЦПРОЕКТЫ

Город лучше – достаток больше

Жизнь бахчисарайцев становится комфортнее

Национальных проектов в Бахчисарае сразу несколько, каждый разработан и воплощается, чтобы сделать жизнь горожан и жителей района комфортнее.

Сад на ул. Кооперативной скоро откроет двери перед маленькими бахчисарайцами. Фото автора

Большая спортплощадка на стадионе города. Здесь бахчисарайцы сдают нормы ГТО. Фото: администрация Бахчисарайского района РК

Долгожданное открытие

Новый детский сад «Улыбка» построен на улице Кооперативной, и его открытия с нетерпением ждут родители городских малышей.

– После открытия сада очередь в городе сразу сократится на 260 человек – именно на столько он рассчитан, – рассказывает **первый заместитель главы администрации Бахчисарайского района Елена Орлова**. – Сейчас в электронной очереди по Бахчисараю стоит 2740 детей от 0 до 7 лет.

Открыть детский сад планируют к концу года, в эксплуатацию он был сдан в начале лета.

– Детский сад ещё не передан из государственной собственности (в собственность муниципалитета. – **Ред.**), – объясняет Елена Орлова. – Сад строила Республика Крым, теперь его должны предать нам, после этого мы его сразу же откроем. Я думаю, на ближайшей сессии Госсовета его передадут. Процесс лицензирования мы ведём параллельно: уже есть положительное заключение Роспотребнадзора, но пока нет положительного заключения МЧС. На мой взгляд, процесс лицензирования надолго не затянется.

Ждать открытия детского сада осталось недолго. Многие бахчисарайцы сейчас обеспокоены, что его всё не открывают. Их опасения понятны: подрядчик долгое время не мог достроить «Улыбку». Возникали проблемы с проектно-сметной документацией, денежными лимитами и самим подрядчиком. Министерство строительства и архитектуры Крыма тщательно занялось этим объектом: постоянные выезды на стройку, требования устранить нарушения, штрафы. Результат – детсад сдан. Потерпеть осталось немного – процедура лицензирования и передачи подходит к концу.

В седьмом микрорайоне Бахчисарая строится ещё один детский сад. Он рассчитан на 260 мест. Стройка, как и в случае с «Улыбкой», под пристальным контролем Министерства строительства и архитектуры Крыма.

– Как мы видим по цифрам электронной очереди, в городе ситуация (с местами в детсады. – **Ред.**) плачевная, – говорит Елена Орлова. – Второй детский сад в седьмом микрорайоне нам бы очень помог. Сейчас мы просим построить ещё один сад в шестом микрорайоне, тоже на 260 мест.

Спорт в каждый двор

Если для малышей строят детские сады, для молодёжи – спортивные площадки. В интервью «Крымской газете» знаменитый борец классического стиля, дважды чемпион мира и чемпион Олимпийских игр 1972 года Рустем Казаков сказал: «В каждом селе Крыма должен быть спортивный зал, тогда у нас будет хорошая молодёжь». К 2020 году в Бахчисарайском районе будет уже 24 спортивные площадки, то есть в каждом муниципальном образовании.

В этом году в рамках реализации государственной программы развития физической культуры и спорта в РК запланирована установка восьми спортивных площадок. Одна из них появится в Бахчисарае, остальные в сёлах Долинное, Плотинное, Тургеневка, Куйбышево, Скалистое, Отрадное и Красный Мак.

– Эти площадки устанавливаются по остаточному принципу, – объясняет **начальник отдела молодёжи, физкультуры и спорта администрации Бахчисарайского района Александр Герасимов**. – Площадки есть во всех крупных поселениях, кроме этих. Мы поставили шесть площадок в 2017 году и столько же в 2018 году. В этом году установлена одна большая в рамках федерального проекта «Спорт – норма жизни» и ещё восемь, о которых мы говорим, будут установлены по государственной программе развития физической культуры и спорта в Крыму. На 2020 год запланировано поставить ещё три площадки. То есть всего их будет 24.

На первого, второго, третьего…

Кроме этого, в Бахчисарайском районе реализуют нацпроект «Демография». В его рамках осуществляются региональные проекты «Финансовая поддержка семей при рождении детей» и «Старшее поколение». По первому из них в этом году 397 семьям выплачивается ежемесячное пособие на первого ребёнка – 10,4 тысячи рублей. На третьего и последующего ребёнка 793 семьям – 10,5 тысячи рублей.

Что касается реализации регионального проекта «Старшее поколение», в этом году пособия по уходу за инвалидом вследствие психического расстройства (I или II группы) получили 65 бахчисарайцев. Четверо пенсионеров в возрасте ста и более лет получили единоразовое пособие – 10 тыс. рублей.

Мария УСТИНОВА.

РОДИЛИСЬ В ЭТОТ ДЕНЬ >>>

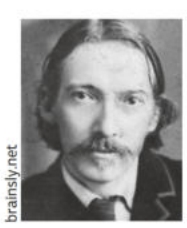

brainsly.net

1850, РОБЕРТ ЛЬЮИС СТИВЕНСОН
Шотландский писатель и поэт, автор приключенческих романов и повестей, крупнейший представитель неоромантизма. Мировую славу писателю принёс приключенческий роман «Остров сокровищ», написанный в 1881 году.

peoples.ru

1955, ВУПИ ГОЛДБЕРГ
Американская актриса, комедиантка, писательница, продюсер и телеведущая. Одна из немногих знаменитостей, удостоенная главных американских наград – «Оскара», «Грэмми», «Эмми» и «Тони». Одна из самых ярких голливудских звёзд 1990-х годов.

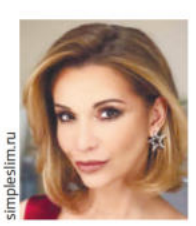

simplesilm.ru

1977, ОЛЬГА ОРЛОВА
Российская эстрадная певица, актриса, автор песен, телеведущая, зоозащитник. Одна из первых солисток женской поп-группы «Блестящие». С марта 2017 года – ведущая реалити-шоу «Дом-2».

ФИЛЬМ, ФИЛЬМ, ФИЛЬМ

Танцуй, пока горячо

«Крымская газета» выясняла, как рибейт поможет наладить отечественное кинопроизводство

И как эта мера государственной поддержки ускорит производство индийских фильмов.

Пока гости из Индии только путешествуют по Крыму. Фото: Туристический портал Крыма

Кино и плюшки

В России утвердили постановление о государственном субсидировании иностранных кинокомпаний, которые снимают фильмы в сотрудничестве с отечественными студиями на территории нашей страны. Соответствующее распоряжение подписал Председатель Правительства РФ Дмитрий Медведев 7 ноября.

Денежная поддержка выделяется для полнометражных картин, минимальный бюджет которых составляет 15 млн рублей. Для документального кино этот порог составляет 3,75 млн рублей, при этом имеется ограничение по времени – фильм должен длиться не менее 52 минут. Выделенные средства кинематографисты могут направить на проживание в гостинице, аренду транспорта и оборудования, создание декораций, костюмов и другие статьи расходов, связанных со съёмочным процессом.

Деньги будут поступать из федерального бюджета на счёт российской киностудии, у которой будет подписан договор с иностранным кинопроизводителем. Указано, что рассчитывать на получение субсидии могут компании, которые создают позитивный образ России. Финансовая помощь будет направлена и в том случае, если фильм основан на произведении отечественных авторов.

Большие ожидания связывают с появлением постановления о рибейтах в Крыму. Полуостров намерен не только вернуть себе славу уникального центра отечественной кинематографии, но и продвигать свои туристические продукты.

> *Начало съёмок индийских фильмов в республике расценивается сверхположительно, потому что в самой Индии это дело поставлено на поток*

Осторожный Болливуд

Заинтересованность в запуске массового кинопроизводства в нашей республике пока проявили только индусы. Они подписали соглашение о сотрудничестве, декларировали намерение организовать съёмки индийских фильмов на полуострове, посещали международный кинофестиваль «Евразийский мост», где участвовали в работе круглого стола. Тем не менее бизнесмены не торопятся – присматриваются и оценивают выгоды от подобного партнёрства.

– Вместе с нами на базе Ялтинской киностудии работает кинокомиссия Республики Крым – это профессионалы, у которых собрана база данных, и они показывают локации для съёмок под заказ, смотря что они (заказчики. **– Ред.**) хотят увидеть, не важно, из какой страны. Мы располагаем этими данными, предлагаем им фотографии, привозим их туда. Они смотрят – подходит или нет. Это нескончаемый процесс содействия кинопроекту с нашей стороны, – рассказывает **директор Крымского киномедиацентра Светлана Косарич** о переговорах.

Для представителей индийской киноиндустрии также было организовано несколько ознакомительных мероприятий, а на февраль 2020 года запланированы встречи с болливудскими продюсерами.

– Я думаю, сотрудничество станет более активным, когда узнают, что у нас готовится положение о рибейтах, что руководство наше рассматривает возможность выделить возврат части средств, потраченных на кино. Целый ряд позитивных шагов сделан, просто очень мало времени прошло, – отмечает Светлана Косарич.

Вместе с тем начало съёмок индийских фильмов в республике расценивается сверхположительно, потому что в самой Индии это дело поставлено на поток. В месяц там снимают около ста фильмов, поэтому в случае успеха картины первопроходцев недостатка в подобных заказах в Крыму не будет.

Вместе с тем крымская сторона готова работать не только в производстве болливудских мюзиклов, но и с другими иностранными компаниями. Хотя введённые против республики санкции пока отпугивают кинопроизводителей, зарубежные режиссёры всё же посещают Крым и работают над документальными фильмами. Введение программы рибейтов в связи с этим – это очень своевременное решение, которое придаст отрасли кинопроизводства дополнительный импульс и поможет решить не только культурные, но и даже некоторые геополитические вопросы.

Борис СЕДЕНКО.

3 миллиарда человек составляет аудитория потребителей болливудской кинопродукции.

*Рибейт – система бонусов, скидка с цены товара, которая предоставляется в виде процента или части стоимости продукции.

КОМПЕТЕНТНО >>>

Директор Южного регионального Центра поддержки экспорта Наталья СЕРОВА:
– Мы сейчас начинаем развивать киноиндустрию и предлагать её на экспорт как услугу. Индия станет первой, где мы будем продвигать это направление. С индийской стороной есть предварительные договорённости, они подтвердили, что им интересен Крым как площадка для съёмок кино.

Министр курортов и туризма РК Вадим ВОЛЧЕНКО:
– Есть такое понятие – «капитализация культурного наследия через развитие туризма». Если же говорить об арт-составляющей любого красивого города и его популяризации через кинофильмы – это одна из лучших методик продвижения регионов, универсальный и фантастический по воздействию эффект для развития той или иной туристической дестинации. Это отдельный пласт, который стоит развивать как для профессионалов, так и для туризма в Крыму в целом.

СКАЗАНО >>>

eg.ru

Кино – дело довольно эгоистичное с точки зрения зрителя. В зале 150 человек, а на самом деле вы один. То же касается музыки, живописи, концертов. Мы живём в нервное время, злое. Мы скорее скажем, что «это ничего», нежели попытаемся найти какие-то достоинства».

Российский актёр театра, кино и дубляжа Евгений ЦЫГАНОВ о критике.

vm.ru

Я помню времена немого кино. Тогда в армянских кинотеатрах сидел тапёр, который с помощью этого инструмента музыкально дублировал происходящее на экране. Ведь дудук может выразить самую широкую гамму чувств. Я взял его в руки в шесть лет и стал интуитивно постигать азы».

Армянский музыкант и композитор Дживан ГАСПАРЯН о дудуке.

voknug.tv

Я же езжу по городам и весям, бываю в провинции. Там живут другой жизнью – не такой гламурно-глянцевой, как в Москве. И пусть некоторые снобы говорят, что Пахмутова – не современное искусство. А я так не считаю. Если искусство современно, оно востребовано. Песни Александры Пахмутовой сегодня точно востребованы, и до конца дней наших это не изменится».

Российский певец, народный артист РСФСР Лев ЛЕЩЕНКО о любимых песнях.

tvkultura.ru

Больное время. Раненое. Иногда смертельно, иногда легко. Но в целом не очень-то счастливое. С другой стороны, мне кажется правильным, что молодые авторы пытаются вывести нас из зоны комфорта, потому что опасность любого театра – начать хорошо жить. Пётр Наумович (Фоменко. **– Ред.**) всегда боялся, что мы можем обуржуазиться».

Российский театральный режиссёр Евгений КАМЕНЬКОВИЧ об отображении эпохи.

официальный печатный орган Совета министров Республики Крым | КРЫМСКАЯ ГАЗЕТА
13 ноября 2019 года, среда
www.gazetacrimea.ru

КОРОТКО >>>

Боролась и выжила

На жительницу Индии напал один из крупнейших хищников планеты – крокодил.

Саджани Маллик пришла к реке Байтарани недалеко от национального парка Битарканика помыть посуду во время обеденного перерыва. По словам женщины, крокодил ударил её хвостом и сбил с ног, а затем схватил за конечности и попытался затащить в воду. Маллик цеплялась за дерево, чтобы спасти свою жизнь. Женщину обнаружили коллеги по работе после того, как она не вернулась с обеденного перерыва. Им удалось отогнать крокодила и доставить Маллик в больницу. Оказалось, что на неё напал гребнистый крокодил, который считается одним из крупнейших хищников на планете. Самцы вырастают до семи метров в длину и могут весить до двух тонн.

Тихоходки всех переживут

Исследователи изучили белок Dsup у тихоходок, который связан с устойчивостью этих водяных медведей к радиации.

Учёные выяснили, что некоторые участки белка напоминают белки HMGN, встречающиеся только у позвоночных, в том числе человека. Тихоходки, или водяные медведи, – это микроскопические беспозвоночные животные, известные своей поразительной выносливостью и возможностью воскресать даже после многолетней заморозки. Они переживают самые разные экстремальные условия: от перепадов температур до выхода в открытый космос. В частности, способны выдержать до тысячи летальных для человека доз ионизирующего излучения.

Как показало исследование учёных Гарварда и Оксфорда, они будут жить на Земле ещё минимум десять миллиардов лет, значительно больше, чем человеческая раса.

ВОПРОС – ОТВЕТ

AVVA CLINIC
Круглосуточная Ветеринарная
WWW.AVVACLINIC.COM

– Кот стал больше пить воды. Это нормально?

– Нет. Обязательно стоит искать причину, ведь самыми безобидными среди них могут быть воспалительные процессы и температура, а среди наиболее грозных – и диабет.

Беспокойство, конечно, может быть и ложным (например, питомец может больше пить при смене корма), но стоит ли рисковать?

Для того чтобы получить ответы на самые важные вопросы – патология или нет, вам предложат сдать анализы и пройти первичный приём.

г. Симферополь, Ялтинское шоссе, 187.
Тел.: +7 978 071-05-05
E-mail: avvaclinic@gmail.com
www.avvaclinic.com

На правах рекламы

В РАЗЛУКЕ

Временный дом – как оставить в нём

Если отправляете любимую собаку на передержку

Как бы вы ни любили своего питомца, но рано или поздно столкнётесь с ситуацией, когда на несколько дней придётся искать ему пристанище. Где ему будет лучше – вот вопрос? Оставить собаку дома или отвезти на платную передержку? И как это сделать, чтобы пёс простил вам недолгую разлуку?

Фото: fabiosa.ru

Если друг отказался вдруг...

В отличие от котов, собака привязана именно к хозяину, а не к дому. Каждый ваш уход, даже на работу, она воспринимает как безвозвратный, оттого и безумно радуется возвращению. Так что в случае отъезда попросить кого-то из знакомых пару раз в день навещать питомца, чтобы кормить и выгуливать, не лучший вариант. Ведь всё остальное время собака будет пребывать в одиночестве, а это может стать серьёзным стрессом, справиться с которым животному будет очень сложно. Можно оставить пса дома, если вы договоритесь с родственниками или друзьями пожить там на время вашего отсутствия. Хорошо, если собаке этот человек знаком и они хорошо друг к другу относятся. Если такого варианта нет, придётся искать передержку для лохматого друга.

Где уши преклонить

Передержки, в общем-то, могут быть в виде нескольких вариантов. Хорошо, если родственники или друзья согласятся приютить вашего четвероногого на время у себя. Но есть и домашняя передержка, когда собака живёт у человека, который оказывает услуги по уходу за животными на время отсутствия владельцев. Существуют также специальные гостиницы для животных, где одновременно может находиться несколько временно «осиротевших» животных. Но здесь есть риск, что собака большую часть времени будет проводить в одиночестве, ибо в гостиницах контакты между собаками нежелательны. Иногда животное переносят передержку. Ведь это время формирования привязанности между животным и его новым хозяином, пока он пребывает в тоске по прежнему. И даже короткие расставания в этот период разрывают уже установившуюся тонкую связь и отбрасывают прогресс развития ваших взаимоотношений назад – привыкать друг к другу придётся заново.

Дороже денег

Главное правило: собаку выгуливать только на поводке, даже если она очень послушная, а хозяин передержки знаком с дрессировкой. И всё потому, что формирование привязанности занимает время, а без привязанности собаки не чувствуют обязанности держаться возле конкретного человека и поэтому очень часто сбегают во время прогулки. Обычно в поисках собственного хозяина. Так вы рискуете потерять животное во время вашего отсутствия.

Познакомьте собаку с человеком, которому оставляете её, заранее, погуляйте, обсудите вопросы её пребывания в его доме и позвольте им подружиться. Составьте короткий список правил поведения, которые приняты в вашей семье: время кормёжки и прогулки, что собаке позволено, что категорически запрещено. Это значительно облегчит жизнь питомцу, сделав временный и незнакомый дом более предсказуемым. И обязательно расскажите хозяевам передержки об особенностях поведения вашей собаки. Если есть возможность, съездите с питомцем в гости туда, где планируете оставлять собаку.

> *Щенков до полугода оставлять на передержке нежелательно, ведь это самый нежный возраст, в котором формируется их психика*

Кому запрещено

Щенков до полугода оставлять на передержке нежелательно, ведь это самый нежный возраст, в котором формируется их психика, отношения с миром и с вами. Так что разлука с хозяином в этот период вредна и может иметь серьёзные последствия для воспитания щенка и дрессировки. Недавно взятые в дом уже взрослые собаки, пробывшие с вами менее двух недель, также плохо соглашается приютить инструктор, у которого вы занимаетесь дрессировкой и обучением. Если собаке он нравится, это может быть самым безболезненным решением. И, если питомец вам дорог, к выбору передержки нужно отнестись крайне ответственно: изучить информацию, почитать отзывы, не стесняться задавать вопросы.

На выход – с вещами

На передержку нужно собрать с собой привычные и необходимые животному вещи, которые хранят запах хозяина, а значит, псу будет спокойнее. Соберите собачью амуницию – шлейку или ошейник, поводок. Миски и корм тоже отдайте во временное приданое. Если собака питается сухим кормом – оставляйте его с запасом. Если натуральной пищей – сделайте максимум заготовок (нарезка мяса и овощей, порционно замороженная). И всё потому, что смена рациона в период стресса – лишняя нагрузка для организма и психики собаки. Соберите с собакой «место» – лежанку или матрасик, игрушки, во всяком случае особо ценные для питомца. Оставьте хозяину передержки номера телефонов, по которым можно позвонить, если собака заболеет, например, вашего ветеринара. Врач знает все подводные камни здоровья питомца и историю его болезней. А такие знания в некоторых ситуациях бывают бесценны. Отдайте с собакой аптечку первой помощи и препараты, которые ей необходимы.

Некоторые ветеринары советуют в качестве подготовки давать питомцу седативные препараты, если вы знаете, что четвероногий друг сильно переживает без вас.

Ядвига БОЛТОВСКАЯ.

НАРОДНЫЙ КАЛЕНДАРЬ >>>

1kyra.ru

СПИРИДОН И НИКОДИМ

В православном календаре это дата почтения памяти преподобных Спиридона и Никодима, просфорников Печерских. 13 ноября крестьяне переводили кур из летних построек в зимние закуты. Старую и ослабленную птицу отмечали для последующего убоя, потому как такие особи зиму пережить не могли. В этот день готовились различные блюда из курятины. В некоторых районах на Спиридона и Никодима отмечали свой праздник рыболовы. По народному поверью, если поймать в этот день рыбу, сделать из неё начинку для пирогов и предложить отведать каждому члену семьи эту стряпню, то в доме все будут здоровыми.

Приметы:

– Если днём стоит тёплая погода, то в ближайшие 2-3 дня будет сильный ветер.

– Воробьи громко расчирикались – к хорошей погоде.

– Сны, приснившиеся на Спиридона и Никодима, сбываются на 10-е сутки.

– Родившиеся 13 ноября добиваются всего в зрелые годы. Носить им следует бирюзу.

ПЯТНИЦА, 15 НОЯБРЯ

ПЕРВЫЙ канал

05:00, 09:25 «Доброе утро»
09:00, 12:00, 15:00, 18:00 Новости
09:55 «Модный приговор» 6+
10:55 «Жить здорово!» 16+
12:15, 17:00 «Время покажет» 16+
15:15 «Давай поженимся!» 16+
16:00 «Мужское / Женское» 16+
18:30 «Горячий лед». Москва. Фигурное катание. «Гран-при 2019». Женщины. Короткая программа 0+
20:00 «Поле чудес» 16+
21:00 Время
21:30 «Голос» 12+
23:30 «Вечерний Ургант» 16+
00:25 «Горячий лед». Москва. Фигурное катание. «Гран-при 2019» 0+
01:30 Х/ф «Нет такого бизнеса, как шоу-бизнес» 12+
03:40 «Про любовь» 16+
04:25 «Наедине со всеми» 16+

РОССИЯ 1

05:00, 09:25 «Утро России»
09:00, 11:00, 14:00, 20:00 Вести
09:55 «О самом главном». Ток-шоу 12+
11:25, 14:25, 17:00, 20:45 Вести. Местное время
11:45 «Судьба человека с Борисом Корчевниковым» 12+
12:50, 18:50 «60 минут». Ток-шоу 12+
14:45 «Кто против?». Ток-шоу 12+
17:25 «Андрей Малахов. Прямой эфир» 16+
21:00 «Юморина» 16+
23:45 «Сто причин для смеха. Семён Альтов»
00:15 Х/ф «Незабудки» 12+
03:50 Т/с «Семейный детектив» 12+

ПЯТЫЙ канал

05:00, 09:00, 13:00 Известия
05:20, 06:05, 06:45 Т/с «Дознаватель 2» 16+
07:40, 08:30, 09:25, 09:45, 10:40, 11:30, 12:25, 13:25, 13:45, 14:35, 15:25, 16:20, 17:15, 18:05 Т/с «Застава» 16+
18:55, 19:45, 20:30, 21:20, 22:05, 22:55, 00:45 Т/с «След» 16+
23:45 «Светская хроника» 16+
01:30, 02:10, 02:40, 03:10, 03:35, 04:00, 04:25, 04:50 Т/с «Детективы» 16+

НТВ

05:10 Т/с «Второй убойный» 16+
06:00 «Утро. Самое лучшее» 16+
08:05 «Доктор Свет» 16+
09:00, 10:20 Т/с «Морские дьяволы. Смерч» 16+
10:00, 13:00, 16:00, 19:00 Сегодня
13:25 Обзор. Чрезвычайное происшествие
14:00, 03:15 «Место встречи» 16+
16:25 «Следствие вели...» 16+
17:15 «Жди меня» 12+
18:15, 19:40 Т/с «Пять минут тишины. Возвращение» 12+
21:00 Т/с «Хорошая жена» 16+
23:00 «ЧП. Расследование» 16+
23:40 Х/ф «Побег из Москвабада» 16+
01:35 «Мы и наука. Наука и мы» 12+
02:25 «Квартирный вопрос» 0+

ТВЦ

06:00 «Настроение»
08:00 Д/ф «Александра Завьялова. Затворница» 12+
08:55, 11:50 Х/ф «Убийства по пятницам 2» 12+
11:30, 14:30, 17:50 События 16+
13:00 «Он и Она» 16+
14:50 «Город новостей» 16+
15:05 «Вся правда» 16+
15:40, 18:10 Т/с «Женская версия» 12+
20:05 Х/ф «Три в одном Б» 12+
22:00, 02:50 «В центре событий» 16+
23:10 Х/ф «Последний довод» 12+
01:00 Д/ф «Рудольф Нуреев. Неукротимый гений» 12+
02:00 Д/ф «Закулисные войны в балете» 12+
04:00 «Петровка, 38» 16+
04:15 Х/ф «Загнанный» 16+

РУССКИЙ РОМАН

07:20, 08:55, 04:15, 05:45 Т/с «Частный детектив Татьяна Иванова» 12+
10:40 Х/ф «Личное пространство» 12+
14:30 Х/ф «Ускользающая жизнь» 16+
16:20 Х/ф «Алла в поисках Аллы» 12+
18:00 Х/ф «Разорванные нити» 12+
21:25 Х/ф «Счастливая жизнь Ксении» 12+
01:10 Х/ф «Партия для чемпионки» 12+

1 КРЫМ

00:00, 13:15 Т/с «Голос свободы» 16+
00:45 Деревенское счастье 12+
01:15 Д/ф «Мое родное» 16+
01:55, 11:25 Т/с «Полет бабочки» 16+
02:40, 19:00 Т/с «ОСА» 16+
03:20 Наше кино. Х/ф «Время выбрало нас» 16+
04:30 Д/ф «Гении и злодеи» 12+
05:00 Ток-шоу «Откровенно с Оксаной Байрак» 16+
05:45 Место под солнцем 12+
06:05 Д/ф «Мое родное» 16+
06:45 М/ф «Богатырята» 6+
07:00 Утро нового дня 12+
09:00, 13:00, 17:00, 20:00 Новости 24
09:15 Дневники шоу «ТаланТЫ» 12+
09:25 Твое Правительство. Детали 12+
09:30 М/ф «Богатырята» 6+
10:00 Ток-шоу «Жена». Ольга Ломоносова 12+
11:10 Эльпида плюс 12+
12:15 Д/ф «Мое родное» 16+
14:00 Наше кино. Х/ф «Время выбрало нас» 16+
15:10 Культура наций 12+
15:35 Д/ф «35 батарея. Жизнь потомству в пример» (20 мин)
15:55 Д/ф «Зерна и плевелы» 16+
17:20 Шоу «ТаланТЫ» 12+
18:45 Теперь и прежде 12+
19:45 Эпоха 12+
20:45 Баю-баюшки 0+
21:00 Наше кино. Х/ф «Время выбрало нас» 16+
22:05 Акулья сушка 12+
22:30 Д/ф «Гении и злодеи» 12+
23:00 Д/ф «Зерна и плевелы» 16+

ПЯТНИЦА!

05:00 Большие чувства 16+
05:10 Олигарх-ТВ 16+
05:30 Т/с «Отчаянные домохозяйки» 16+
07:00 Школа доктора Комаровского 12+
07:30 Утро Пятницы 16+
09:30 Верю - не верю 16+
10:20 Орел и решка. По морям 16+
12:00 Пацанки 16+
16:00 Орел и решка. Чудеса света 16+
17:00 Орел и решка. Перезагрузка 16+
18:00 Орел и решка. Ивлеева & Бедняков 16+
19:00 Х/ф «Звездные войны: Эпизод 1 - Скрытая угроза» 0+
21:40 Х/ф «Звездные войны: Эпизод 5 - Иперия наносит ответный удар» 0+
00:00 Х/ф «Ганнибал» 18+
02:30 Пятница News 16+
03:00 Приманка 16+
04:40 Рыжие 16+

РЕТРО

06:00, 22:20 Д/ф «Неизвестный Хемингуэй» 12+
06:55, 09:15, 14:55, 16:15, 23:20, 00:35, 02:15, 03:20 Х/ф «И это всё о нём» 12+
08:05, 08:25, 08:35, 11:50, 12:15, 12:35, 04:55 М/ф 6+
08:15, 08:45, 09:00, 12:05. 12:25 М/ф 0+
10:30, 01:45 Д/ф «Сыны России: Дубна. Фабрика сверхтяжелых» 12+
11:00 Х/ф «Сердечных дел мастер» 12+
12:50 М/ф 12+
13:55 Д/ф «Жизнь и творчество Макса Лоренца» 12+
17:30, 04:25 Д/ф «Сыны России: Русский подарок Америке. Владимир Зворыкин» 12+
18:00 Х/ф «Молодая Маргарет: жизнь и любовь в письмах» 12+
19:50 Х/ф «Посетитель музея» 12+

КИНОХИТ

01:30 Х/ф «Воздушная тюрьма» 0+
03:20 Х/ф «Гаттака» 12+
05:00 Х/ф «Двухсотлетний человек» 0+
07:05 Х/ф «Три икса» 16+
09:00 Х/ф «Основной инстинкт» 18+
11:00 Х/ф «Опасные пассажиры поезда 123» 16+
12:45 Х/ф «Пробуждение» 12+
14:40 Х/ф «Человек, который изменил все» 16+
16:45 Х/ф «Форрест Гамп» 16+
19:00 Х/ф «Мои черничные ночи» 12+
20:30 Х/ф «7 дней и ночей с Мэрилин» 16+
22:05 Х/ф «Прислуга» 16+

КИНОКОМЕДИЯ

01:00 Х/ф «Ас из асов» 16+
03:20 Х/ф «Больше, чем друг» 16+
05:15 Х/ф «Высшая лига» 16+
07:15 Х/ф «Высшая лига 2» 12+
09:15 Х/ф «Праздничный переполох» 16+
11:35 Х/ф «Сбежавшая невеста» 16+
13:50 Х/ф «Монашки в бегах» 16+
15:45 Х/ф «Проснувшись в Рино» 16+
17:30 Х/ф «Конвоиры» 16+
19:30 Х/ф «Крутая Джорджия» 16+
21:35 Х/ф «Очень опасная штучка» 16+
23:20 Х/ф «Без изъяна» 16+

+0

05:00, 02:35 «Адская кухня» 16+
07:30, 09:50, 23:30 «В теме» 16+
07:55 Т/с «Клон» 16+
10:20 Т/с «Дороги Индии» 16+
11:20, 20:40 «Мастершеф» 16+
14:15 «Моя свекровь - монстр» 16+
17:30 «Немножко разведены» 16+
00:00 Т/с «Мыслить как преступник» 16+

КАРУСЕЛЬ

05:00 «Ранние пташки» 0+
06:55, 07:30 «Чик-зарядка» 0+
07:00 «С добрым утром, малыши!» 0+
07:35, 20:25 М/с «Хэтчималс. Приключения в Хэтчитопии» 0+
07:40 М/с «Радужный мир Руби» 0+
08:25 М/с «Сказочный патруль» 0+
09:15 М/с «Оранжевая корова» 0+
09:20 «Букварий» 0+
09:40 М/с «Семейка Бегемотов» 0+
09:50 М/ф «Летучий корабль» 0+
10:10 М/ф «Катерок» 0+
10:25 М/с «Рэй и пожарный патруль» 0+
10:55 М/с «Суперкрылья. Джетт и его друзья» 0+
11:25 М/с «Роботы-поезда» 0+
12:10 М/с «Аркадий Паровозов спешит на помощь!» 0+
12:15 М/с «Металионы» 6+
12:40 М/с «ЛЕГО Сити. Приключения» 0+
13:05 М/с «Четверо в кубе» 0+
14:00 «Навигатор. У нас гости!» 0+
14:10 М/с «Супер4» 6+
14:50 М/с «Фиксики» 0+
15:40 «Вкусняшки шоу» 0+
15:55 М/с «Буба» 6+
16:10 М/с «Клуб Винкс» 6+
17:00 М/с «Три кота» 0+
17:50 М/с «Пластилинки» 0+
17:55 М/с «Томас и его друзья. Большой мир! Большие приключения!» 0+
18:25 М/с «Юху спешит на помощь» 0+
18:40 М/с «Царевны» 0+
19:25 М/с «Ми-Ми-Мишки» 0+
20:30 «Спокойной ночи, малыши!» 0+
20:45 М/с «Барбоскины» 0+
22:30 М/с «Ниндзяго» 6+
22:55 М/с «Эволюция Черепашек-ниндзя» 6+
23:20 М/с «Бен 10» 12+
23:50 М/с «Смешарики. Пин-код» 6+
01:00 М/с «ЛЕГО. Мир Юрского периода» 0+
01:40 М/с «Куми-Куми» 12+
02:35 М/с «Маленькое королевство Бена и Холли» 0+
03:45 М/с «Смурфики» 0+

ФИЛЬМ ДНЯ >>> ПЯТНИЦА!

Кадр из фильма

«Звёздные войны: Эпизод 1 – Скрытая угроза» 0+

Мирная и процветающая планета Набу. Торговая федерация, не желая платить налоги, вступает в прямой конфликт с королевой Амидалой, правящей на планете, что приводит к войне. На стороне королевы и республики в ней участвуют два рыцаря-джедая: учитель и ученик, Квай-Гон-Джин и Оби-Ван Кеноби...

ШОУ ДНЯ >>> +0

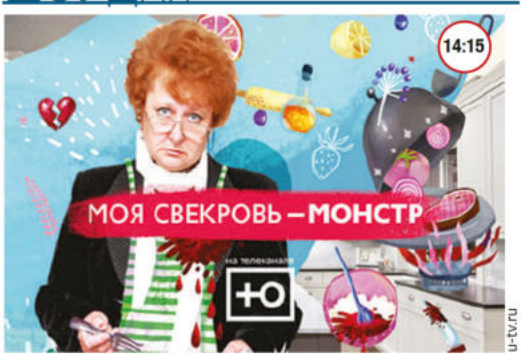

u-tv.ru

«Моя свекровь – монстр» 16+

В самом разгаре битва непримиримых соперниц. Уже 6 сезонов свекрови и невестки выясняют, кто же в доме хозяин, а попутно пытаются выиграть денежный приз, не убить друг друга на кухне и вкусно накормить гостей. В этот раз противостояние обострится до предела!

СУББОТА, 16 НОЯБРЯ

ФИЛЬМ ДНЯ >>> ПЕРВЫЙ канал

Кадр из фильма

«Дайте жалобную книгу» 0+

Ресторан «Одуванчик» пользовался дурной славой. В нём было грязно, готовили мерзко, персонал норовил нахамить. Журналисту Никитину и его друзьям удаётся помочь директору ресторана превратить «Одуванчик» в образцовое молодёжное кафе...

ШОУ ДНЯ >>> РОССИЯ 1

russia.tv

«Пятеро на одного» 12+

Команда из пяти звёздных участников отвечает на вопросы телезрителей. У команды всего четыре минуты на поиск ответа. Если звёзды не смогут ответить правильно, телезритель, приславший вопрос, выиграет 20 000 рублей!

ПЕРВЫЙ канал

06:00 «Доброе утро. Суббота»
09:00 «Умницы и умники» 12+
09:45 «Слово пастыря» 0+
10:00, 12:00 Новости
10:10 «Открытие Китая» 12+
11:15 «Теория заговора» 16+
12:15 «Идеальный ремонт» 6+
13:15 «Эльдар Рязанов. Весь юмор я потратил на кино» 12+
14:10 Х/ф «Дайте жалобную книгу» 0+
15:55 «Дмитрий Дибров. Мужчина в полном расцвете сил» 12+
17:00 «Кто хочет стать миллионером?» 12+
18:00 «Горячий лед». Москва. Фигурное катание. «Гран-при 2019». Женщины. Произвольная программа 0+
19:45 Футбол. Отборочный матч чемпионата Европы- 2020 Сборная России - сборная Бельгии 0+
21:55 Время
22:15 «День рождения «КВН» 16+
00:35 «Горячий лед». Москва. Фигурное катание. «Гран-при 2019» 0+
01:30 Х/ф «Бывшие» 16+
03:05 «Про любовь» 16+
03:50 «Наедине со всеми» 16+

РОССИЯ 1

05:00 «Утро России. Суббота»
08:15 «По секрету всему свету»
08:40 Местное время. Суббота 12+
09:20 «Пятеро на одного» 12+
10:10 «Сто к одному»
11:00 Вести
11:20 Вести. Местное время
11:40 «Юмор! Юмор! Юмор!!!» 16+
13:50 Х/ф «Тёща-командир» 12+
18:00 «Привет, Андрей!» 12+
20:00 Вести в субботу
21:00 Х/ф «Волшебное слово» 12+
01:00 Х/ф «Шанс» 12+

ПЯТЫЙ канал

05:00, 05:20, 05:50, 06:20, 06:45, 07:15, 07:45, 08:15, 08:50, 09:30 Т/с «Детективы» 16+
10:10, 11:00, 11:50, 12:35, 13:20, 14:10, 15:00, 15:45, 16:35, 17:25, 18:15, 19:05, 19:55, 20:40, 21:30, 22:20, 23:10 Т/с «След» 16+
00:00 Известия. Главное
00:55, 01:50, 02:35, 03:15, 04:00 Т/с «Лучшие враги» 16+

НТВ

05:15 «ЧП. Расследование» 16+
05:45 Х/ф «Премия» 12+
07:20 «Смотр» 0+
08:00, 10:00, 16:00 Сегодня
08:20 «Готовим с Алексеем Зиминым» 0+
08:45 «Кто в доме хозяин?» 12+
09:25 «Едим дома» 0+
10:20 «Главная дорога» 16+
11:00 «Еда живая и мёртвая» 12+
12:00 «Квартирный вопрос» 0+
13:00 «Поедем, поедим!» 0+
14:00 «Своя игра» 0+
16:20 «Следствие вели...» 16+
19:00 «Центральное телевидение» 16+
21:00 «Секрет на миллион» 16+
23:00 «Ты не поверишь!» 16+
23:40 «Международная пилорама» 18+
00:35 «Квартирник НТВ у Маргулиса» 16+
02:00 «Фоменко фейк» 16+

ТВЦ

06:05 «Марш-бросок» 12+
06:45 «АБВГДейка» 0+
07:10 Д/ф «Мы просто звери, господа!» 12+
08:05 Православная энциклопедия 6+
08:35 Х/ф «Свадебное платье» 12+
10:35 Д/ф «Алексей Баталов. Ради неё я всё отдам...» 12+
11:30, 14:30, 23:45 События 16+
11:45 Праздничный концерт к Дню сотрудника органов внутренних дел 6+
13:15, 14:45 Х/ф «Шрам» 12+
17:20 Х/ф «Клетка для сверчка» 12+
21:00, 03:00 «Постскриптум» 16+
22:15, 04:20 «Право знать!» 16+
00:00 «Приговор. Валентин Ковалёв» 16+
00:50 «Удар властью. Убить депутата» 16+
01:35 «Советские мафии. Продать звезду» 16+
02:25 «Холод стены». Спецрепортаж 16+

РУССКИЙ РОМАН

07:20, 04:15 Х/ф «Личное пространство» 12+
11:15 Х/ф «Портрет любимого» 12+
14:40 Х/ф «Старшая жена» 12+
18:00 Х/ф «Дом на краю леса» 16+
21:40 Х/ф «Жена по совместительству» 12+
23:25 Х/ф «В тесноте, да не в обиде» 12+
01:10, 02:45 Т/с «Частный детектив Татьяна Иванова» 12+

1 КРЫМ

00:00, 13:15 Т/с «Голос свободы» 16+
00:45 Теперь и прежде 12+
01:00 Ток-шоу «Жена». Ольга Ломоносова 12+
02:10 Место под солнцем 12+
02:25, 06:05 Т/с «ОСА» 16+
03:05 Наше кино. Х/ф «Время выбрало нас» 16+
04:10 Документальный экран 16+
05:15 Чат девчат 16+
06:45 Д/ф «Гении и злодеи» 12+
07:15 Д/ф «Войны древнего мира» 16+
08:05 Эльпида плюс 12+
08:20 М/ф «Богатырята» 6+
08:30 Деревенское счастье 12+
09:00, 13:00, 17:00, 20:00, 23:00 Новости 24
09:15 Клуб «Шико» 12+
09:30 Витамин 6+
09:45 Доктор И. 16+
10:15 Акулья сушка 12+
10:40 М/ф «Веселая карусель» 6+
11:00 Фильм детям. «Белка и Стрелка. Звездные собаки» 12+
12:30 Деревенское счастье 12+
15:30 Ток-шоу «Жена». Ольга Ломоносова 12+
16:45 Твое Правительство. Детали 12+
17:15 Крымские истории 12+
18:10 Сериал выходного дня. Т/с «Не плачь по мне, Аргентина» 16+
20:15 Шоу «ТаланТЫ» 12+
21:45 Наше кино. Х/ф «Тетя Клава фон Геттен» 16+
23:15 Теперь и прежде 12+
23:30 Деревенское счастье 12+

ПЯТНИЦА!

05:00 Пацанки. Возвращение домой 16+
06:00 Т/с «Отчаянные домохозяйки» 16+
07:30 Школа доктора Комаровского 12+
08:00 Барышня-крестьянка 16+
10:00 Регина+1 16+
11:00 Орел и решка. Рай и ад 16+
12:00, 16:00 Орел и решка. Чудеса света 16+
13:00, 17:00 Орел и решка. Ивлеева & Бедняков 16+
14:00 Орел и решка. Россия 16+
18:00 Мир наизнанку. Бразилия 16+
21:40 Х/ф «Звездные войны: Эпизод 6 - Возвращение Джедая» 0+
00:00 Х/ф «Красный дракон» 18+
02:30 Agentshow 2.0 16+
03:00 Магаззино 16+
04:50 Рыжие 16+

РЕТРО

06:00 «Клуб путешественников» 12+
06:55, 09:15, 23:35, 00:50 Х/ф «И это всё о нём» 12+
08:05, 08:40, 08:45, 12:20, 12:30, 04:40 М/ф 0+
08:15, 08:25, 09:00, 11:55, 12:05, 05:50 М/ф 6+
10:30, 20:05, 01:55 Д/ф «Сыны России» 12+
11:00 Х/ф «Сердечных дел мастер» 12+
12:40 Д/ф «Неизвестный Хемингуэй» 12+
13:40 Х/ф «Молодая Маргарет: жизнь и любовь в письмах» 12+
15:25, 02:25 Х/ф «Посетитель музея» 12+
18:00 «Достояние Республики» 12+
20:35 Х/ф «Из жизни марионеток» 16+
22:30 Д/ф «Жизнь и творчество Макса Лоренца» 12+

КИНОХИТ

00:25 Х/ф «Железный человек 3» 12+
02:25 Х/ф «В поисках приключений» 12+
03:50 Х/ф «Заложник» 16+
05:35 Х/ф «Другой мир» 18+
07:25 Х/ф «Воздушная тюрьма» 0+
09:10 Х/ф «Звездный десант» 16+
11:05 Х/ф «7 дней и ночей с Мэрилин» 16+
12:40 Х/ф «Свободные люди округа Джонс» 18+
14:50 Х/ф «Прислуга» 16+
17:10 Х/ф «Крысиные бега» 6+
19:00 Х/ф «Ярость» 16+
21:05 Х/ф «Девушка с татуировкой дракона» 18+
23:35 Х/ф «Под Сильвер-Лэйк» 18+

КИНОКОМЕДИЯ

01:05 Х/ф «Мадам» 16+
03:10 Х/ф «Любовь в большом городе» 16+
05:05 Х/ф «Любовь в большом городе 2» 16+
07:00 Х/ф «Любовь в большом городе 3» 16+
08:35 Х/ф «Не грози южному централу, попивая сок у себя в квартале» 16+
10:15 Х/ф «Королевство полной луны» 16+
12:00 Х/ф «Аферисты поневоле» 18+
13:50 Х/ф «Без изъяна» 16+
15:55 Х/ф «2+1» 16+
18:15 Х/ф «Дежурный папа» 6+
20:05 Х/ф «Пришельцы» 12+
22:10 Х/ф «Пришельцы 2: коридоры времени» 12+

+0

05:00, 04:15 «Осторожно, няня!» 16+
07:20 «Моя свекровь - монстр» 16+
22:00 Х/ф «Несносные леди» 16+
00:20 Т/с «Мыслить как преступник» 16+

КАРУСЕЛЬ

05:00 М/с «Даша - путешественница» 0+
06:50 М/с «Бурёнка Даша» 0+
06:55, 07:30 «Чик-зарядка» 0+
07:00 «С добрым утром, малыши!» 0+
07:40 М/с «Лунтик и его друзья» 0+
08:55 М/с «Пластилинки» 0+
09:00 «Еда на ура!» 0+
09:25 М/с «44 котёнка» 0+
10:20, 11:05 М/с «Барбоскины» 0+
10:45 «ТриО!» 0+
12:30 «Большие праздники» 0+
13:00 М/с «Говорящий Том: Герои» 0+
13:10 М/с «Царевны» 0+
13:55 «Доктор Малышкина» 0+
14:00 «Ералаш» 6+
14:50 М/с «Свинка Пеппа» 0+
15:40 М/с «Супер4» 6+
16:20 М/с «Три кота» 0+
17:25 М/с «Барби: Дримтопия» 0+
18:00 М/с «Радужный мир Руби» 0+
18:30 М/с «Ми-Ми-Мишки» 0+
20:15 М/с «Оранжевая корова» 0+
20:30 «Спокойной ночи, малыши!» 0+
20:45 М/с «Смешарики. Новые приключения» 0+
22:30 М/с «Ниндзяго» 6+
22:55 М/с «Эволюция Черепашек-ниндзя» 6+
23:20 М/с «Бен 10» 12+
23:50 М/с «Смешарики. Пин-код» 6+
01:40 М/с «Куми-Куми» 12+
02:35 М/с «Маленькое королевство Бена и Холли» 0+
03:45 М/с «Смурфики» 0+

В программе телепередач возможны изменения. За содержание программы редакция ответственности не несёт.

официальный печатный орган Совета министров Республики Крым | КРЫМСКАЯ ГАЗЕТА
13 ноября 2019 года, среда
www.gazetacrimea.ru

СУДОКУ

СУДОКУ – головоломка с числами. Требуется заполнить свободные клетки цифрами от 1 до 9 так, чтобы в каждой строке, в каждом столбце и в каждом малом квадрате 3×3 каждая цифра встречалась бы только один раз.
Правильно составленная головоломка имеет только одно решение.

ПРОСТОЙ УРОВЕНЬ

1	4	5	6	8	7	9		3
6				4	9		1	8
9	8		3	1		4		6
		4				2		
		8	9	3		1	6	
5	1	6	7	2	8	3	9	
	5	2	4		1			9
7			2	5	3	8		1
4	3		8	9			7	2

СЛОЖНЫЙ УРОВЕНЬ

1		8	5	7	6		3	
					3	5	1	
		6	9				8	
			3	2	8			1
	8		4			6		5
		1						3
	6	7	1		4	2		
	4	5	8	9	2		6	
			6	5	7			

ОТВЕТЫ НА КРОССВОРД, ОПУБЛИКОВАННЫЙ В № 206 ОТ 12.11.19

1. Гамаши. 2. Анкета. 3. Немота. 4. Лопата. 5. Гамлет. 6. Текила. 7. Мурена. 8. Панама. 9. Юпитер. 10. Патрик. 11. Прусак. 12. Лавсан. 13. Купюра. 14. Таймер. 15. Тройка. 16. Отвага.

ОТКРЫТА ПОДПИСКА НА 2020 ГОД
16+

на 6 месяцев
Ежедневный выпуск, включая пятничный
индекс цена
для физлиц 61055 – 1713,30 руб.
льготная 21715 – 1671,48 руб.
для юрлиц 21724 – 1912,68 руб.
Выпуск в пятницу (+ТВ программа)
для физлиц 30364 – 847,62 руб.
льготная 30365 – 834,12 руб.
для юрлиц 30366 – 877,20 руб.

на 12 месяцев
Ежедневный выпуск, включая пятничный
индекс цена
для физлиц 61056 – 3426,60 руб.
льготная 21716 – 3342,96 руб.
для юрлиц 21740 – 3825,36 руб.
Выпуск в пятницу (+ТВ программа)
для физлиц 30369 – 1695,24 руб.
льготная 30368 – 1668,44 руб.
для юрлиц 30370 – 1754,40 руб.

«Крымская газета» в подписных каталогах «Почты России» подписной индекс: П3449
Подписаться на «Крымскую газету» можно по всей территории РФ

ПРОСТЫЕ ПРАВИЛА

Про туфли и сапоги

Если вы постоянно забываете, как всё-таки правильно: туфель или туфлей и сапог или сапогов, попробуйте запомнить этот незамысловатый стишок:
Одна пара модных туфель
Стоит, как огромный трюфель.
Зато кожаных сапог
Накупил я, сколько смог.

Рубрику ведёт Мария САВИНА.

АНЕКДОТЫ

♦♦♦

Некоторые виды обезьян в качестве руки иногда используют свой хвост. И именно от этих обезьян произошли те два мастера, которые клали плитку у меня в ванной.

♦♦♦

Если вы своим детям говорите, что нашли их в капусте, до определённого возраста исключите из домашнего меню голубцы.

♦♦♦

У грузчиков железнодорожной станции Ухрюпинск сегодня разгрузочный день: вместо пяти вагонов с кирпичом к ним пришло пять вагонов с яблоками и кефиром.

♦♦♦

Считаю, что некоторым за вредность надо давать не просто молоко, а молоко с селёдкой.

♦♦♦

Гоша считал себя потомственным гопником, потому что слышал, что его прадед всю жизнь был при дворе.

♦♦♦

– Папа, а мы подданные?
– Нет, подданные – это те, кого держат под данью, а нас обложили налогами.
– Значит, мы наложники?

♦♦♦

Физрук с сорокалетним стажем вышел на работу трезвым и не нашёл школу.

Редакции газеты «Крымская газета» требуются:
РЕКЛАМНЫЙ АГЕНТ, ЮРИСТ
(со знанием 44-ФЗ от 05.04.2013)
По вопросам трудоустройства обращаться:
г. Симферополь, ул. Козлова, 45а, к. 407,
тел.: (3652) 51-88-41, +7 (978) 207-90-81.
Ждём ваших резюме на e-mail:
redakciya@gazetacrimea.ru

ГОРОСКОП НА ЗАВТРА

ОВЕН. Ваше мнение нынче вряд ли будет кого-либо интересовать, поэтому лучше оставить его при себе. Время его выразить ещё придёт, не сомневайтесь.

ТЕЛЕЦ. Завтра для вас будет чрезвычайно важно понимание задач и целей вашего семейства. Это сближает, и это как раз то, что вам сейчас нужно.

БЛИЗНЕЦЫ. Вы будете одним из лучших представителей человечества, преисполненным лучших чувств к остальным. Только никому об этом не говорите, обидятся.

РАК. Вас беспокоят не столько сами ваши проблемы, сколько отсутствие участия к вам как к их «носителю» со стороны окружающих. Но ведь и у них есть свои заботы.

ЛЕВ. Никакие отношения не могут быть построены на кабальной зависимости. Дайте свободу своему партнёру.

ДЕВА. Вы будете испытывать постоянную нехватку времени. Это, конечно, утомительно, но зато работа в режиме цейтнота позволяет максимально продуктивно использовать имеющиеся временные ресурсы.

ВЕСЫ. То, что завтра может показаться окончанием, является, скорее всего, лишь переходом на очередной этап. У вас должны появиться новые перспективы.

СКОРПИОН. Вам очень пригодится хороший друг. Если это возможно, стоит предупредить его заранее, ибо времени вы у него отнимете довольно много.

СТРЕЛЕЦ. Избегайте всего неизведанного, особенно незнакомцев. В четверг велики шансы быть обиженным.

КОЗЕРОГ. Вас ждёт весьма мрачная перспектива. Целый день вас будут атаковать довольно противные особи, к вечеру же вы рискуете оказаться в лапах человека, вызывающего у вас раздражение.

ВОДОЛЕЙ. Завтрашний день может стать днём воплощения вашей мечты в реальность. Небольшой такой мечты, скромной. Не стоит ждать от судьбы слишком уж многого.

РЫБЫ. Вам стоит быть аккуратнее с деньгами. Весьма велика вероятность совершения большой, но бестолковой траты.

Газета «Крымская газета» № 207 (20702) от 13.11.2019
Главный редактор: Мария Юрьевна Волконская
Выпускающий редактор: Людмила Павловна Коновалова

Учредитель газеты: Государственное бюджетное учреждение Республики Крым «Редакция газеты «Крымская газета»
Учредитель ГБУ РК «Редакция газеты «Крымская газета»: Министерство внутренней политики, информации и связи Республики Крым
Издатель и редакция: Государственное бюджетное учреждение Республики Крым «Редакция газеты «Крымская газета»

Адрес издателя и редакции: 295015, Симферополь, ул. Козлова, 45а.
Телефоны редакции: (3652) 51-88-41, 51-88-46, +7 (978) 207-90-81.
E-mail: info@gazetacrimea.ru, redakciya@gazetacrimea.ru, chitatel@gazetacrimea.ru
Отдел рекламы: +7 (978) 000-00-33, marketing@gazetacrimea.ru

Отпечатано в ГУП РК «Издательство и типография «Таврида», 295051, г. Симферополь, ул. Генерала Васильева, 44. Офсетная печать. Печ. л. 1.

Свидетельство о регистрации средства массовой информации ПИ № ФС77-65163 от 28 марта 2016 г., выдано Федеральной службой по надзору в сфере связи, информационных технологий и массовых коммуникаций (Роскомнадзор). 16+

Номер подписан 12.11.2019.
Время подписания в печать: по графику – 19:00, фактическое – 19:00.
Заказ 2114 | Тираж 22 064 экз.
Цена свободная.

Авторы опубликованных материалов несут ответственность за точность приведённых фактов, цитат, экономических, социологических и других данных, собственных имён, географических названий. Редакция в переписку с читателями не вступает. При перепечатке материалов ссылка на «Крымскую газету» обязательна. Точка зрения авторов публикуемых материалов может не совпадать с позицией редакции. Рукописи не рецензируются и не возвращаются. За содержание рекламных материалов редакция ответственности не несёт. «Хороший пример», «Знаковое событие», ▣ – материалы публикуются на коммерческой основе.