КРЫМСКАЯ ГАЗЕТА

Издаётся с 6 июля 1934 года

16+

№ 116 (21579) • ПЯТНИЦА • **7 июля** 2023 года

gazetacrimea.ru

НАМ 89 ЛЕТ

Фото: Гала АМАРАНДО

Что делать, если кто-то взял кредит на ваше имя

стр. 21

ДИРЕКТОР ГАУК РК «ЛИВАДИЙСКИЙ ДВОРЕЦ-МУЗЕЙ» **ЛАРИСА ДЕКУШЕВА**

о том, почему россияне голосуют за Ливадийский парк, как попасть в императорский солярий и что во дворце делают люди в форме НКВД

стр. 6-7

МОСТ НЕПРОСТ

ЧТО ПОЗВОЛИТ УМЕНЬШИТЬ ПРОБКИ В СИМФЕРОПОЛЕ УЖЕ К ОСЕНИ

Фото: Наталья СОМОВА

Стр. 2-3

Семья из Ялты воспитывает 14 детей, но при этом находит время и на волонтёрство

стр. 22

«Крымской газете» 89 лет: как проходят будни редакции

стр. 26-27

На правах рекламы

www.gazetacrimea.ru
официальный печатный орган Совета министров Республики Крым
КРЫМСКАЯ ГАЗЕТА

СКАЗАНО

Сергей АКСЁНОВ,
ГЛАВА РЕСПУБЛИКИ КРЫМ:

rk.gov.ru

«Поздравляю всех с Днём семьи, любви и верности!
Этот праздник приурочен ко Дню памяти святых благоверных князя Петра и княгини Февронии. Он обращает нас к вечным ценностям, которые дают нам опору и смысл жизни. Они важны для всех людей. По словам патриарха Кирилла, «семья призвана стать школой любви для ребёнка, который, войдя во взрослую жизнь, передаст этот опыт и своим детям». В этом главный секрет и семейного счастья, и нравственного здоровья общества.
Поддержка семьи – приоритет государственной политики. Особое внимание уделяется поддержке многодетных семей, семей участников СВО.
Очень важно воспитание молодёжи в духе приверженности традиционным ценностям, оплотом которых является Россия.
Наши воины в зоне СВО сражаются в том числе за то, чтобы у наших детей были мама и папа, а не родители номер 1 и 2, за то, чтобы извращения человеческой природы не навязывались нашему народу в качестве нормы.
Ещё раз поздравляю всех с праздником, желаю всем семьям любви, согласия и мирного неба!»

НА ДОРОГЕ

И ПРОБКИ РАССОСУТСЯ...

Пешеходный и автомобильный мосты на Восточном обходе Симферополя, а также мост над Московским шоссе скоро откроются. Работы планируют завершить до начала осени.

РАНЬШЕ СРОКА

С 2022 года в рамках национального проекта «Безопасные качественные дороги» активно приводят в порядок мосты в Симферополе. В настоящий момент строительно-монтажные работы ведутся на 18 объектах, ещё на шести работы уже завершены.

Ускоренным темпом идут строительно-монтажные работы на пешеходном и автомобильном мостах на Восточном обходе города. Ремонт выполнен больше чем наполовину. Уже укрепили основания и опоры, расчищают русло реки, на некоторых объектах наносится разметка, рассказывает заместитель **директора по производству компании-подрядчика Андрей Барабанов:**

– Стоимость контракта по мосту через реку Абдал составляет 140 млн рублей. На данном объекте задействовано 30 работников. Произведена замена фрикционных стыков, выполнена половина моста. Эти работы подразумевают укрепление

ДАЁШЬ, МОЛОДЕЖЬ!

ОФОРМИТЕ ПОДПИСКУ
НА «КРЫМСКУЮ ГАЗЕТУ» И «КРЫМСКИЙ ЖУРНАЛ» НЕ ВСТАВАЯ С ДИВАНА!
ПРОСТО ОТСКАНИРУЙТЕ QR-КОД И ПЕРЕЙДИТЕ НА САЙТ ПОДПИСКИ

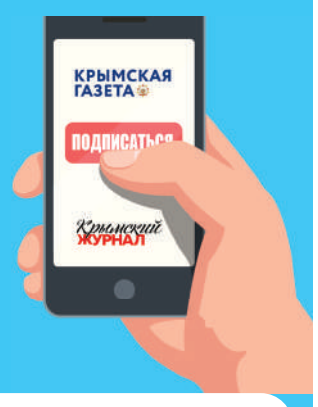

ПОДПИСАТЬСЯ МОЖНО ПО ВСЕЙ РОССИИ!
А ЕСЛИ НЕТ ВРЕМЕНИ РЕГИСТРИРОВАТЬСЯ САМОМУ, ТОГДА МЫ СДЕЛАЕМ ЭТО ЗА ВАС!
ОТПРАВЬТЕ СООБЩЕНИЕ СО СЛОВОМ «ПОДПИСКА»
ПО ТЕЛ.: +7 (978) 000 00 33

основания и опор, замену резиновых опорных частей, восстановление подходов, укладку асфальта, восстановление барьерного ограждения. Сейчас укрепляем русло реки. Контракт предусмотрен до конца ноября, но мы просим перенести срок на конец августа. На объездной дороге Восточного обхода работы выполнены на 50%, запущено движение по первой полосе.

Продолжаются работы по ремонту моста над Московским шоссе. По словам Андрея Барабанова, они выполнены на 48%:

– Заменено полотно на половине моста, ведутся работы по ремонту опор и восстановлению подмостовых конусов. Балки были непригодны для эксплуатации, поэтому произвели их ремонт. Готовимся к поднятию балок на второй половине моста. Кроме того, ждём порубочный билет, чтобы срубить деревья вдоль моста.

На объекте трудятся 20 специалистов, трое из них являются инженерно-техническими работниками. Отставаний от графика не предвидится. Работы планируют закончить в сентябре.

> “ С 2019 ГОДА В РЕСПУБЛИКЕ ОТРЕМОНТИРОВАНО БОЛЕЕ 95 УЧАСТКОВ АВТОМОБИЛЬНЫХ ДОРОГ РЕГИОНАЛЬНОГО ЗНАЧЕНИЯ ПРОТЯЖЁННОСТЬЮ БОЛЕЕ 800 КМ

ДОРОГИ ПРИХОДЯТ В НОРМУ

Всего в Крыму 24 мостовых сооружения нуждаются в реконструкции. С 2019 года в республике отремонтировано более 95 участков автомобильных дорог регионального значения протяжённостью более 800 км, что составляет 13% от всей сети автомобильных дорог. С момента старта проекта доля дорог регионального значения, находящихся в нормативном состоянии, выросла почти вдвое. В 2022 году в Республике Крым было отремонтировано 11 мостов.

В этом году в Симферополе ремонтируют три путепровода. **Первый заместитель начальника ГКУ РК «Служба автомобильных дорог Республики Крым» Роман Парамонов** подчёркивает:

– Протяжённость мостов – более 866 погонных метров. Объём финансирования для реализации нацпроекта «Безопасные качественные дороги» на 2023 год составляет около полутора миллиардов рублей.

Диана МАСЛОВА.
Фото Натальи СОМОВОЙ.

ТОЧКА ЗРЕНИЯ

УСЫ, ЛАПЫ И ХВОСТ

10 июля отмечается День котёнка. Эти пушистые комочки – загадка, которая нас очаровывает. По словам учёных, кошки живут с людьми уже 12 тысяч лет. И хотя коты являются самыми популярными домашними животными, альтернатив им много. Мы спросили у крымчан, что изменилось в их жизни с появлением домашнего питомца.

ОТВЕТСТВЕННОСТЬ И ЗАБОТА

Наталия, библиограф:
– Конечно, когда у меня появилась Соня, в жизни произошли некоторые перемены, ответственности прибавилось. В квартире поселилось бескорыстно любящее существо. Кошка чувствует мои эмоции, она понимает меня, распознаёт тон голоса. Она приносит много положительных моментов. Если плохое настроение или я чем-то огорчена, Соня обязательно попытается помочь, «посочувствует». После её помощи действительно становится легче! Возвращаясь домой с работы, знаю, что здесь ждёт моя любимица. Жизнь становится интереснее и разнообразнее.

КОМОЧКИ СЧАСТЬЯ

Николай Степанович, пенсионер:
– В суетливом и быстро меняющемся мире домашние животные стали постоянным источником общения и эмоциональной поддержки для многих из нас. Кошки, эти маленькие мурлыкающие существа, могут обеспечить чувство комфорта и облегчить одиночество. Их игривые выходки и безусловная любовь создают тёплую и гостеприимную атмосферу. С ростом популярности кошек в семьях крайне важно подчеркнуть необходимость ответственного отношения к братьям нашим меньшим.

ВЕРНЫЙ ДРУГ

Артём, офисный работник:
– С появлением в доме собаки в моей жизни произошли глубокие эмоциональные перемены. Я стал более счастливым благодаря безусловной любви и привязанности, которую мой терьер Зёма дарит каждый день. Я научился быть более внимательным к потребностям другого существа и ценить маленькие радости, которые оно приносит в мою жизнь. Питомец стал моим лучшим другом и надёжной опорой в трудные моменты.

Дмитрий ПОЛУЭКТОВ.

СЛОВО РЕДАКТОРА

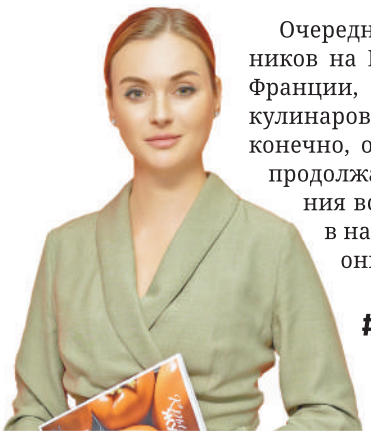

Очередная атака украинских беспилотников на Москву, бунты и беспорядки во Франции, новые рецепты от украинских кулинаров… Об этом и не только, а также, конечно, о проблематике Крыма, которая продолжает волновать без преувеличения всё мировое сообщество, читайте в нашем еженедельном информационном хит-параде #всё_как_есть.

#ТРЕЗВЫЙ_ВЗГЛЯД

Начнём этот выпуск с далёкой Америки, где член палаты представителей конгресса США Марджори Тейлор Грин дала более чем прямолинейную характеристику президенту Украины Владимиру Зеленскому. В своём аккаунте в одной из социальных сетей конгрессмен заявила, что «этот актёр, который каждый день носит армейскую зелёную одежду, полностью финансируется подстрекателями войны из США, только недавно отменил выборы, контролирует государственные СМИ и имеет нацистскую армию». Ни прибавить, ни убавить. На удивление точный список «достоинств» лидера молодой украинской демократии.

#КТО_ВИНОВАТ?

Наверняка на неделе вы не раз видели кадры из ещё одной демократической страны, на сей раз европейской, где население вело себя, мягко говоря, беспокойно. Речь о Франции и охвативших её беспорядках, а также её лидере, который и занимает четвёртое место нашего рейтинга. Безусловно, руководство страны попыталось объяснить причины происходящего, но сделало это весьма странным образом. Эммануэль Макрон заявил, что во всём виноваты онлайн-платформы и социальные сети, которые использовались для организации беспорядков, а некоторые участники протестов «опьянели» от видеоигр.

То есть ни социальных, ни политических причин происходящего президент страны предпочитает не видеть. Да и его руководство страной, по мнению Макрона, население полностью устраивает.

#ШТРАФНОЙ_РУССКИЙ

В ещё одной не менее «прогрессивной» демократии государственные институты продолжают свои репрессии против русского языка. Бронза рейтинга уходит в Эстонию, где на неделе принято решение об увеличении штрафов для русских школ, в которых учителя не владеют эстонским языком, – внимание! – в 15 раз. До настоящего времени соответствующий языковой департамент за нарушение языковых требований назначал штраф в 640 евро, а теперь сумма взыскания будет составлять почти 10 тысяч евро. Сотрудники ведомства также будут иметь право приходить на уроки и проверять учителей на знание эстонского языка. Согласно оценкам этого, по сути, карательного департамента в стране насчитывается около 2,5 тысячи педагогов, недостаточно владеющих эстонским языком.

#БОРЩ_ДЛЯ_ПРЕЗИДЕНТА

На втором месте хит-парада кулинарная сенсация с Украины. Мы помним, как украинское общество больше всего волновал вопрос: чей же всё-таки борщ – российский или украинский? Чтобы решить эту проблему кардинальным образом, украинцы решили пойти с козырей и придумали борщ из конопли. В Житомире решили, что подобный вегетарианский вариант блюда придётся согражданам по вкусу. О реакции горожан пока не сообщается, но могу предположить, что президент Украины подобный рецепт точно должен оценить!

#КРЫМ_НАШ

Лидирующую позицию нашего рейтинга хочется присудить вопросу Крыма, по которому было как никогда много заявлений. Обратила на себя внимание позиция канцлера Германии Олафа Шольца, который в интервью немецкому телеканалу ARD заявил, что «Украина уже в советские времена была самостоятельной страной, а Крым – её частью». По его словам, решение проблемы «с российской оккупацией этого полуострова может стать решающим вопросом в окончании войны».

Вторил ему и Владимир Зеленский, который в интервью CNN «не мог представить Украину без Крыма» и всячески страдал по поводу «оккупации» полуострова Россией.

А вот в Лондоне что с Шольцом, что с Зеленским готовы поспорить. Два британских лорда – Ричард Балф и Роберт Скидельски – публично признали Крым российской территорией. Более того, по оценкам британцев, «Россия никогда не откажется от Черноморского флота в Севастополе, это всё равно что просить британцев покинуть Гибралтар». Неожиданная поддержка из Туманного Альбиона!

Мария ВОЛКОНСКАЯ, главный редактор «Крымской газеты».

официальный печатный орган Совета министров Республики Крым

КРЫМСКАЯ ГАЗЕТА

НЕ СЛОВОМ, А ДЕЛОМ

ВИВАТ, СЕЗОН, ВИВАТ!

За последние девять лет не было ни одного года, когда бы нас не пугали страшилками о срыве курортного сезона. В ход шло всё: от фейковых фото пустых полок в супермаркетах и сказок о голодающих крымчанах до энергетических и водных блокад. Пока небезызвестные нам собаки лаяли, крымский караван шёл своим путём: реализовывал инфраструктурные проекты, улучшал сервис, проводил необычные яркие фестивали.

НАБИРАЯ ОБОРОТЫ

Нынешний год не стал исключением. Самые отъявленные паникёры и наиболее активные персонажи из противоположного лагеря ещё зимой начали говорить о полном провале сезона 2023 года в Крыму. И с логистикой проблемы, и с безопасностью, и с ценами… Из свежего – полуострову опять пророчат проблемы с водоснабжением.

Пока лжепророки пытаются запугать нас, сезон в Крыму стартовал и понемногу набирает обороты.

Безусловно, есть логистические трудности, но, если перефразировать слова известного хита, пока «не летят сюда сегодня самолёты», поезда очень даже ходят! Добраться можно и на автобусе, и на личном авто, было бы желание. Все остальные страшилки и вовсе плод воображения провокаторов, мечтающих дестабилизировать ситуацию и раскачать крымскую лодку.

Вадим ВОЛЧЕНКО, министр курортов и туризма Республики Крым:

– Чтобы простимулировать внутренний туристический рынок, Крым – единственный среди всех регионов России – снизил цены на треть по сравнению с прошлым годом. Это поможет привлечь дополнительный поток туристов. Конечно, по мере роста турпотока стоимость будет увеличиваться, поэтому выгоднее забронировать места уже сегодня. Над проблемами с логистикой работали все: и крымское руководство, и федеральное правительство. Сделали максимум возможного: на Крымском мосту открыты дополнительные пункты досмотра, введены дополнительные поезда из Москвы, основного транспортного узла страны.

Трудностей с водоснабжением из-за прорыва дамбы однозначно не будет: все отели запитаны от водопроводных сетей, запасы в водохранилищах достаточные, к тому же многие средства размещения давно позаботились о создании собственных резервуаров.

Вообще, Крым активно развивается, с каждым годом его туристическая привлекательность растёт. Много сил и средств в последние годы вложено в кластер Саки. Это и очистные, и новая набережная… Будут построены несколько отельных комплексов между Саками и Евпаторией, в самой Евпатории реализуется проект современного детского медицинского центра, не имеющего аналогов в мире.

В последнее время наряду с крупными комплексами делаем ставку на модульные гостиницы, они позволяют увеличивать номерной фонд качественно и быстро. Меньше чем за год при поддержке федерального правительства в Крыму созданы 11 таких средств размещения. Они интересны сами по себе и к тому же расположены в живописных местах: в Бахчисарайском районе, Алуште, Щёлкине, Оленевке.

Одним словом, Крыму есть что предложить туристу: и пляжный отдых, и оздоровительные процедуры, и природные красоты, и гастрофишки, и богатое историко-культурное наследие… Уверен, каждый сможет провести здесь идеальный отпуск.

КОМПЛИМЕНТЫ ДЛЯ ТУРИСТОВ

Во всех курортных регионах республики к сезону-2023 готовились не покладая рук. Всё ли удалось и чем будут встречать гостей наши курортные жемчужины?

Янина ПАВЛЕНКО, глава администрации Ялты:

– Курортный сезон стартовал, чему ялтинцы всегда искренне рады, но при этом мы прекрасно понимаем, что он не будет простым. Сложная логистика, информационные вбросы со стороны соседнего государства и даже погода в начале лета – всё это даёт о себе знать. Тем не менее средства размещения с развитой инфраструктурой и грамотно выстроенной маркетинговой и ценовой политикой уже к середине июня были заполнены на 70-80%.

> «ЧТОБЫ ПРОСТИМУЛИРОВАТЬ ВНУТРЕННИЙ ТУРИСТИЧЕСКИЙ РЫНОК, КРЫМ – ЕДИНСТВЕННЫЙ СРЕДИ ВСЕХ РЕГИОНОВ РОССИИ – СНИЗИЛ ЦЕНЫ НА ТРЕТЬ ПО СРАВНЕНИЮ С ПРОШЛЫМ ГОДОМ»

Пик загрузки традиционно ожидаем в июле-августе. Но уже сейчас в Ялте работают 73 пляжа. Появляются новые туристические маршруты. В этом году открылась Массандровская тропа. ФГБУ «Заповедный Крым» объединило в неё два эколого-просветительских маршрута: «К Массандровским гротам» и «К можжевеловой поляне». Протяжённость новой тропы составляет 2,9 км.

Плюс в этом году очень хорошие скидки (в некоторых отелях и санаториях – до 40%), а также кешбэки, комплиментарные услуги, безлимитное посещение спа, детские программы… И это далеко не полный перечень акций.

Галина ОГНЁВА, глава администрации Алушты:

– Всё, что от нас зависело, мы к началу сезона сделали: общественные зоны отдыха приведены в порядок, организованы креативные фотозоны, санатории и отели работают. Выше заполняемость санаториев по социальным путёвкам, это «Славутич», «Киев» и «Голубая волна». При этом все средства размещения настроены работать максимально гибко, чтобы привлечь туристов. Например, июнь показал, что наибольший поток приходится на выходные, с пятницы по воскресенье, и отели подстраиваются под этот график. Конечно, пока туристы в основном местные, но мы видим в городе и машины с московскими и питерскими номерами. В Алуште тихо и спокойно, на рынках изобилие местных фруктов и ово-

щей. Наша общая цель (и властей, и бизнеса) – создать максимально комфортные и безопасные условия для отдыха.

СПРОС ПОДРОС?

Николай ТОПСКИЙ, генеральный менеджер спа-отеля «Превысоковъ»:

– Наша главная новинка сезона – круглогодичный бассейн под открытым небом. Создали условия для маломобильных групп населения: приобрели погружное устройство для бассейна, проложили удобные дорожки. Пересмотрели цены, отказавшись от сложной системы скидок и просто снизив стоимость на треть.

Помимо снижения цен, ввели своеобразный комплимент, как в ресторанах. Отдыхающие при заселении получают купон на бесплатный сеанс массажа. Если им понравится, могут пройти ещё несколько сеансов. Наши спа-специалисты проводят бесплатные мастер-классы.

Сложный ли нас ждёт сезон? Скорее всего. Но если не опускать руки и сохранять оптимизм, даже этот непростой период можно пройти достойно, не снизив рейтинг Крыма.

Владимир ПАТРИКЕЕВ, генеральный директор Palmira Palace:

– В этом году мы уделили особое внимание логистике и трансферу: заключили контракт с РЖД, забронировали купе, чтобы наши гости не испытывали проблем с бронированием билетов. Таким же образом решили проблему автомобильного транспорта. У нас есть специальная программа, по которой мы берём на себя суточное проживание, например, в Ростове или Краснодаре, организуем экскурсии по городам, чтобы люди отдохнули от долгой дороги.

Мы сделали бассейны с подогреваемой морской водой, чтобы отдых не зависел от погодных условий, установили навесы. Даже если у нас идёт дождь, гости могут отдыхать у воды.

Мы разработали новое меню, провели реновацию всех номеров, заменили систему кондиционирования, купили новое оборудование для пляжа и бассейнов. Также разработали новые туристические маршруты и экскурсию по Ялте, устраиваем шоу поваров, выездные ужины во дворцах. Мы делаем всё, чтобы предоставить гостям сервис европейского уровня, не ниже. Для этого нанимаем преподавателей для работы с персоналом. Важно, что наши гости отмечают это и высоко оценивают наш сервис.

Константин ВЫДЫШ, генеральный директор ООО «Экстрим-Крым»:

– В этом году, готовясь к сезону, мы прежде всего расширили глэмпинг более чем в три раза. Теперь в нашем номерном фонде 31 модульный юнит, мы можем разместить с комфортом около 120 гостей. К тому же создали в Оленевке новый пляж с полноценной инфраструктурой: санузлами, спасательными вышками, пунктами проката, пляжными бунгало… Всё это удалось реализовать благодаря нацпроекту «Туризм и индустрия гостеприимства» совместно с Минкурортов Крыма.

Скажу честно, зимой с меньшим оптимизмом оценивали предстоящий сезон, но сегодня верим, что он всё-таки состоится. Мы начали работать на майские праздники и видим определённую динамику. Глэмпинг ни одного дня не остаётся без гостей, хотя максимальной загрузки пока, конечно, нет. Но мы не опускаем руки и идём вперёд к нашим целям.

> «ДЛЯ КРЫМСКИХ ОТЕЛЬЕРОВ ЭТОТ ГОД СТАНЕТ ЛАКМУСОВОЙ БУМАЖКОЙ. В ТАКИХ УСЛОВИЯХ СРАЗУ ВИДНО, КТО ГОТОВ СОВЕРШЕНСТВОВАТЬСЯ, ОРИЕНТИРОВАТЬСЯ НА ПОТРЕБНОСТИ ГОСТЕЙ И ПРЕДОСТАВЛЯТЬ ЛУЧШИЕ УСЛУГИ, НЕСМОТРЯ НА ВНЕШНИЕ ФАКТОРЫ»

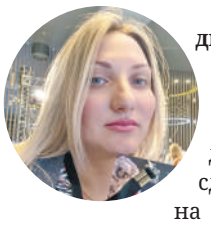

Наталья ЛЕДОВАЯ, генеральный директор отеля Riga Village Resort:

– В этом году решили сделать акцент на пляжном отдыхе. Наш пляж занимает 15000 кв. м! Оборудовали новые спортивную и детскую площадки, организовали подсветку, установили лежаки. Классная фишка – два оазиса с настоящими пальмами и трёхметровые вигвамы с диванчиками между ними, такого в Крыму больше нигде не встретишь. Также обновили три бассейна: уложили новую плитку, добавили функцию подогрева воды. Не забыли и о детском досуге: проводим полную реконструкцию игровой комнаты. Пространство будет оборудовано интерактивным столом, лего-столом, комфортабельными диванами, домиками для сюжетно-ролевых игр, пуфами, стеллажами с игрушками и местом для игры в приставку.

Думаю, для крымских отельеров этот год станет лакмусовой бумажкой. В таких условиях сразу видно, кто готов совершенствоваться, ориентироваться на потребности гостей и предоставлять лучшие услуги, несмотря на внешние факторы.

Виктория СЕМИЛЕТ, менеджер бутик-отеля Pallasa:

– Мы сегодня загружены на 70% и рассчитываем, что этот сезон станет более или менее успешным. Делаем ставку на трёх китов крымского отдыха: природные красоты, морской отдых и гастротуризм. Соответственно, организуем для наших гостей фототуры по самым эффектным локациям полуострова, пикники с блюдами из местных продуктов, выходы в открытое море и отдых в закрытых лагунах. И конечно, не забываем об оздоровлении. Наша трекинговая тропа заслуживает отдельного внимания: это и видовые площадки, и зоны для йоги, и арт-объекты. Чтобы привлечь гостей, разработали гибкую систему акций и предложений, готовим особую программу для бархатного сезона, чтобы продлить период пиковой загрузки.

Эльвира ШРША, директор санатория Foros Wellness & Park:

– В последнее время туристы чаще выбирают отдых с полноценным оздоровлением и лечением. Эмоциональное восстановление, избавление от усталости, укрепление иммунитета, релаксация и общеоздоровительные программы современному человеку просто необходимы. Поэтому мы постоянно разрабатываем новые комплексы, стараясь делать их максимально доступными для отдыхающих.

К сезону-2023 врачи нашего медицинского центра разработали уникальную 14-дневную программу «Просто дыши», направленную на восстановление иммунной, бронхолёгочной и сердечно-сосудистой систем, нормализацию работы органов пищеварения. Кроме того, оздоровление по программе «Просто дыши» является профилактикой вторичных хронических заболеваний и осложнений.

Также благодаря гранту Минкурортов Крыма обновили пляжную зону: смонтировали теневой навес, установили системы видеонаблюдения и вызова персонала, системы спуска на воду для маломобильных групп населения; обустроили душевые зоны; приобрели новые деревянные дорожки, комплекты пляжной мебели, спасательное оборудование.

Анастасия ЗАПЛОТНЕВА.
Фото Евгения ЛЕТОВА.

официальный печатный орган Совета министров Республики Крым КРЫМСКАЯ ГАЗЕТА

ИНТЕРВЬЮ

УТОМЛЁННЫЕ СОЛНЦЕМ

Чем живёт бывшая южная резиденция российских императоров

Почему россияне голосуют за Ливадийский парк, как попасть в императорский солярий и почему пропуск здесь выписывают люди в форме НКВД? Об этом и многом другом мы спросили у директора ГАУК РК «Ливадийский дворец-музей» Ларисы Декушевой. Белокаменный Ливадийский дворец, бывшая южная резиденция российских императоров, – это настоящее сокровище Южного берега Крыма.

НАВЕРСТАЕМ УПУЩЕННОЕ

– По данным республиканского Минкультуры, с 2015 года музеи Крыма посетило более 24 млн человек. Императорский дворец также всегда был местом паломничества туристов. Как обстоят дела сейчас?

– Самыми ударными годами для нас были 2014-й и 2015-й. Многие люди при Союзе у нас отдыхали ещё детьми: кто-то в пионерлагерях, кто-то с родителями. В российском Крыму они, конечно же, захотели освежить те детские впечатления и воспоминания. И эта ностальгия многих вдохновила приехать на полуостров, увидеть знаковые объекты. Тогда у нас было звёздное время. В Ливадийском дворце несколько раз побывал Владимир Путин. Принимали его здесь и с Сильвио Берлускони.

– А в этом году туристов достаточно?

– Конечно, пока посетителей не так много, но мы надеемся, что за два месяца наверстаем упущенное. В прошлом году почти такая же история была, но июль и август мы «вытянули». Следим за новостями. Очереди и пробки на Крымском мосту уже говорят о том, что туристы едут. Кстати, с 2014 года к нам очень много детей привозил «Артек». И сегодня, когда ещё мало туристов, «Артек» с нами. И детям это нравится. К тому же у нас ребята познают сразу две вехи истории: эпоху царской семьи и Ялтинскую конференцию 1945 года, нашу Победу.

ИМПЕРАТОРСКИМИ ТРОПАМИ

– Готовит ли дворец новые экскурсионные маршруты?

– Однозначно мы стараемся для гостей. Открыты пять новых очень интересных маршрутов, в том числе для любителей селфи: у нас есть вход на башню дворца, некогда закрытую для посетителей. Это идеально красивое место для фото. Сделали фотозону, где можно примерить платье моды времён императора и посидеть в шикарном золотом кресле, сделать селфи. Люди с удовольствием приходят фотографироваться.

Кроме того, мы открыли восемь дополнительных маршрутов. Их стоимость намного меньше основных, но гости также имеют возможность попасть во дворец. Например, за 150 рублей человек может сделать селфи на самом верху, в царском солярии с невероятными видами на ЮБК. Может посмотреть царский лифт с деревянными направляющими, который был построен в 1911 году.

– На прошлой неделе у вас стартовали вечерние экскурсии. Как они проходят?

– Мы договорились с реконструкторами, которые одеваются в форму НКВД. Вечером они ещё и выдают пропуска на входе, ставят печати. Людям интересно погружаться в период подготовки Ялтинской конференции.

Вторая вечерняя экскурсия – по вечернему парку. Он хорошо освещается, здесь высажено более 12 тысяч роз, как вы заметили. Показываем людям малые архитектурные формы, которые сохранились с царского периода, и, конечно же, рассказываем о том, что было утрачено. Очень много интересной информации, ну и красивые виды никто не отменял.

> «НА ПЕРВОМ ЭТАЖЕ КОРПУСА БАРОНА ФРЕДЕРИКСА – КИНОЗАЛ. В НЁМ НАШИ ГОСТИ БЕСПЛАТНО СМОТРЯТ ФИЛЬМЫ. ОНИ ПРИХОДЯТ С ДЕТЬМИ НЕ ТОЛЬКО ЛЕТОМ, НО И ВО ВРЕМЯ ШКОЛЬНЫХ КАНИКУЛ. МЫ ПОКАЗЫВАЕМ И СОВРЕМЕННЫЕ ФИЛЬМЫ, И МУЛЬТФИЛЬМЫ, НО АКЦЕНТ ВСЁ-ТАКИ СДЕЛАЛИ НА ТЕХ КАРТИНАХ, КОТОРЫЕ СНИМАЛИСЬ В ЛИВАДИЙСКОМ ДВОРЦЕ»

По сути, мы сделали такие камерные вечерние экскурсии. Они менее дорогие, но позволяют попасть во дворец и увидеть его экспозицию. Пусть и не в полном, но во вполне достаточном объёме. А потом, как говорится, аппетит приходит во время еды. Увидев часть экспозиции, гости захотят попасть на полную экскурсию и другие маршруты. Но главное – они обязательно делятся впечатлениями в соцсетях.

ПАРКОВЫЕ БИТВЫ

– При Украине Ливадийский парк-памятник садово-паркового искусства нередко попадал в скандалы. От него постоянно «откусывали» куски. Часть территории отошла Днепропетровской налоговой под строительство элитного ЖК, где была та самая квартира Зеленского, которую национализировали…

– Мы всё это прошли. С переходом в Россию наконец-то решился вопрос присоединения парка-памятника к дворцу, потому что это неотъемлемая его часть с точки зрения сохранения истории. Многие годы это был самый болезненный вопрос, потому что у дворца было всего 1,2 гектара, то есть дворец и вокруг него полутораметровая, что называется, «придомовая» территория.

Мало того, под административным управлением санатория «Ливадия» оставались наши корпуса, а именно корпус барона Фредерикса, управляющего царским имением, и гостевой Свитский корпус. Благодаря среди прочего и Минкультуры Крыма в наше административное управление перешли и эти корпуса, и парк. Это огромный плюс для восстановления исторической идеи архитектора Краснова. Было очень много работы по выведению границ парка в натуру: мы вычистили семь наложений границ.

А корпус барона Фредерикса и Свитский корпус теперь входят в дворцовый комплекс. Там у нас

БЛИЦОПРОС

– Какой спорт вам по душе?
– Люблю смотреть фигурное катание.

– Есть ли в Крыму ваше «место силы», где вы восстанавливаетесь энергетически?
– Во дворце. Мне кажется, это какой-то храм здоровья, что ли… Я много по миру ездила, но выше этого места по энергетике, по ощущениям, по воздуху не встречала.

– За что вы можете забанить человека в соцсетях?
– У меня нет страниц в соцсетях, это не моё.

– Выигрывали ли вы в лотерею?
– Никогда. В азартные игры, и в том числе в лотерею, не играю.

– Какую книгу хотели бы перечитать, если бы было свободное время?
– Артур Хейли, его производственные романы «Отель» и «Аэропорт». Он говорит именно как управленец, показывает внутреннюю жизнь, например, огромного отеля. По сути, это как город в городе.

– Какое ваше любимое блюдо?
– Рыба на гриле.

выставки, а на первом этаже корпуса барона Фредерикса – кинозал. Гости бесплатно смотрят фильмы. Они приходят с детьми не только летом, но и во время школьных каникул. Мы показываем и современные фильмы, и мультфильмы, но акцент всё-таки делаем на картинах, которые снимались в Ливадийском дворце. Так что, сидя в кинотеатре в красивейшем историческом здании, можно увидеть, каким был дворец в советское время. Это отличная популяризация объекта и для взрослых, и для детей.

– Какие проблемы ещё не решены?

– Парк имеет статус особо охраняемой природной зоны. У нас разработан проект его содержания, и мы чётко действуем в соответствии с ним. Сам уход, полив – это очень дорогое удовольствие. На всё это мы обязаны зарабатывать сами. Верхняя часть парка, прилегающая к дворцу, около 10 га, в приличном состоянии.

И в 2021 году по опросу популярного туристического сервиса Ливадийский парк признан лучшим в России местом для осенних прогулок. Опрос проводился среди пользователей социальных сетей. Второе место занял курортный парк в Кисловодске, я родом из Кисловодска, между прочим.

Тем не менее дальние части парка требуют рук и вложений: выход к морю, дорожки уже нуждаются в реконструкции.

ПРОТОКОЛЬНЫЕ НОРМЫ И ПАРКОВКА БОНУСОМ

– В своё время вы работали в Донецке. Руководили крупными гостиничными комплексами там, а позже в Крыму. Как это помогает в работе?

– Формат, конечно, разный, но более чем 20-летний опыт руководителя большого отеля – это большой именно хозяйственный опыт. Наукой занимаются научные работники, а ведь, помимо науки, мы должны существовать. У нас в штате 150 человек, и они должны получать нормальные зарплаты. Кстати, в прошлом году средняя зарплата по предприятию превышала 44 тысячи рублей.

Должны быть отработаны все механизмы, чтобы действительно продвигать то, что мы имеем, управлять и сохранять. И Ливадийский дворец сегодня занимает достойное место не оттого, что он Ливадийский дворец, а оттого, что мы его действительно содержим в достойном виде. Когда мы сюда пришли, тут даже горячей воды не было. Два кондиционера на весь дворец – вот и всё отопление. А сейчас есть всё. Наши научные кадры выезжают на материк, работают в архивах. Очень много научных работников с материка хотели работать именно у нас, особенно из Питера.

Я бы сказала, что и наука, и административно-хозяйственная деятельность ведутся на должном уровне. Есть протокольные нормы, и мы должны им соответствовать. Вы же понимаете, что в противном случае мероприятия правительственного уровня здесь бы не проводились.

Императорская резиденция открывает туристам уголки, которые раньше были недоступны. Теперь красоту замысла архитектора можно увидеть не только снаружи, но и с самых высоких точек дворца.

> «СЕГОДНЯ МЕНЯЕМ ЗАНАВЕСЫ-БЛЭКАУТЫ ДЛЯ ЗАЩИТЫ ОТ СОЛНЦА. ЕСЛИ В ЭРМИТАЖЕ ИМИ СОХРАНЯЮТ ЭКСПОЗИЦИИ, ТО ПРЕДСТАВЬТЕ, КАК ЭТО ВАЖНО ПРИ НАШЕМ ЮЖНОМ СОЛНЦЕ. НАСЛЕДИЕ, КОТОРОЕ НАДО СОХРАНЯТЬ ВЕКАМИ, ВЫГОРАЕТ»

– В Ялте вечно проблема с парковками, а вам удалось сохранить для посетителей бесплатную парковку со стороны санатория «Пограничник»…

– Совершенно верно. Парковка находится за нашими воротами, там всё расчерчено. Паркуйтесь на здоровье. Есть, конечно, «товарищи», которые и там людей облапошивают. Поэтому я ещё раз хочу подчеркнуть, что парковка здесь официально бесплатная.

ПОДАРКИ НАЦИОНАЛИЗАЦИИ

– Минкультуры Крыма отчиталось, что фонды крымских музеев выросли в полтора раза. За последние восемь лет за бюджетный счёт приобретено 910 предметов на 11 млн рублей. Вы попали в эту программу?

– Фондов у нас достаточно, порядка 4,5 тысячи предметов. Но, конечно, и мы нуждаемся в пополнении фондов. Закупку можно было бы делать и в антикварных магазинах, и в Интернете. Мы сами приобретали некоторые вещи. Например, письменный набор периода царской семьи. В 2015 году Федеральная служба охраны преподнесла в дар музею много очень красивых предметов с госдачи: ладья Фаберже, много серебряных изделий. Телевизионщики приезжали снимать. Также были меценаты, например, Владимир Некрасов года три назад подарил дворцу шикарные сервизы царского периода из хрусталя и замечательный столовый сервиз Кузнецовского завода.

Ещё было пополнение фондов национализированными предметами, переданными Министерством имущественных и земельных отношений Крыма.

– А как решается вопрос реставрации, который всегда актуален для исторических объектов?

– Когда у нас был Владимир Владимирович Путин, он прямо спросил, что нужно дворцу в первую очередь. Ну и в первую очередь, как и в любом доме, важно, чтобы крыша не текла, а потом уже всё остальное. Я так и сказала, что мы были бы очень благодарны, если бы выделили какие-то средства на крышу. На тот момент она простояла 110 лет. Не прошло и пары недель, как к нам приехала фирма, которая делала много реставрационных работ по Крыму. Крыша дворца была сделана. Нужды у нас и сегодня, конечно, есть. Это и проводка, и опять-таки реставрация. Сегодня меняем занавесы-блэкауты для защиты от солнца. Если в Эрмитаже ими сохраняют экспозиции, то представьте, как это важно при нашем южном солнце. Наследие, которое надо сохранять веками, выгорает. Делаем акцент на это, меняем по всему дворцу, особенно в Белом зале, где проходят все знаковые мероприятия на уровне правительства.

СВАДЬБА КАК ЭКСКУРСИЯ

– Говорят, у вас на территории стали популярны выездные регистрации брака. Это, наверно, очень дорого?

– Свадебная процессия приезжает, молодожёны приобретают билеты себе и гостям как на выставку, а на самом деле проводят свадебную фотосессию в Итальянском дворике. Можно было бы сделать коммерческий проект, но там, где деньги, чаще всего начинаются какие-то скандалы. Я этого не хочу.

Люди хотят красивых фотографий, они приезжают к нам. Они счастливы, фотографируются на площадке царского солярия и в других шикарных видовых местах. Единственное, о чём я переживаю, это как бы эти невесты не улетели с верхнего этажа во время селфи. Вы же знаете, как люди увлекаются, забывая ради кадра обо всём. Поэтому, когда проходит фотосессия, мы обязательно выделяем сопровождающего, кого-то из смотрителей, чтобы не было неприятностей.

– У вас на территории большое количество памятников. Есть ли предложения от современных скульпторов, художников дополнить коллекцию?

– Да, мы открыли в 2017 году памятник Александру III, на открытии присутствовали и президент, и другие высокие гости. Ещё у нас «Большая тройка»: Черчилль, Рузвельт, Сталин. Памятник подарил Зураб Церетели (известный художник-монументалист и скульптор. – **Ред.**), а открывал Сергей Нарышкин (председатель Российского исторического общества, директор Службы внешней разведки. – **Ред.**). Мы сами инициировали и создали Аллею Славы, увековечив барельефами всех крымчан – Героев Советского Союза. И каждый год 9 мая приглашаем сюда ветеранов.

И сейчас действительно очень много предложений от скульпторов и художников, которые хотят оставить тут своё имя, свой след. В прошлом году поставили очень интересный дарственный памятник Николаю II, отлитый из бронзы. Очень много предложений тех, кто хочет царскую семью сделать из камня. Вот недавно нам звонили из Исторического общества с инициативой установить памятник Фатееву (это сотрудник НКВД, который обеспечивал охрану во время Ялтинской конференции). Но коснулись, так целое дело: выделение земли, земля ООПТ, согласование с родственниками… Мало того, даритель должен иметь справки, откуда у него средства на памятник.

К этому вопросу очень серьёзный подход, итог не только от нас зависит. Но желающих достаточно. И художники дарят свои картины. Причём многие рассчитывают, что мы их не в фонды положим, а выставим с табличкой в экспозиции. Но если мы будем так делать, получится не совсем правильно: это будет выставка подарков, а не дворец.

ЖДЁМ ПОБЕДЫ

– А дворец как-то помогает СВО?

– Раз в месяц за свой счёт организовываем площадку для большой ярмарки. Мероприятие с духовым оркестром проходит у памятника Александру III. На него мы приглашаем предпринимателей, ремесленников, жителей и гостей Крыма. На ярмарке в основном представлена сувенирная продукция. На мероприятии по возможности собираем средства, направляем на нужды СВО. Запрашиваем список необходимых вещей и по возможности стараемся закрыть какие-то позиции. Помощь передаём ежемесячно.

– Как вы думаете, будет здесь вторая Ялтинская конференция?

– Мы все мечтаем об этом. Я уверена, что мы будем свидетелями нашей Победы, второй Победы огромного исторического значения! Это будет ликование души. Все вместе стремимся к этому.

Ольга НАГОРНАЯ.

КСТАТИ

Ливадийский дворец-музей – всемирно известный памятник истории и культуры. В его стенах проходит ряд ключевых международных встреч деятелей политики, культуры и бизнеса: Ливадийский форум (в рамках Международного фестиваля «Великое русское слово»), Ялтинский международный экономический форум. В прошлом году Ливадийский дворец-музей открыл 21 стационарную выставку и две выездных. На начало лета посетителям доступны 15 экспозиций.

КРЫМ МЕНЯЕТСЯ

ТЕАТРАЛЬНЫЙ АПГРЕЙД

В рамках регионального проекта «Культурная среда» нацпроекта «Культура» в Крыму активно ремонтируют здания театров и оснащают их оборудованием. В некоторых учреждениях столь масштабные ремонтные работы проводят впервые с момента основания.

Строители уже выполнили 80% от объёма запланированных работ в здании Крымского ТЮЗа с репетиционными классами.
Фото: Евгений ЛЕТОВ.

НА РАДОСТЬ ДЕТЯМ

Как, например, в Крымском государственном театре юного зрителя в Евпатории, где строители сосредоточились на капитальном ремонте актёрских классов учебной части. Стоимость работ – около 23 млн рублей. По состоянию на конец июня выполнено 80% от объёма работ, площадь которых составляет более 200 квадратных метров.

По словам **директора театра Нины Пермяковой,** за 36 лет с момента основания театра, в 2019 году получившего статус государственного ТЮЗа, капитальный ремонт в учреждении не проводили.

– За счёт собственных средств мы поддерживали в надлежащем состоянии наши помещения, – рассказала она. – И нам очень приятно, что этой весной стартовал капитальный ремонт в репетиционных классах. Там протекала кровля, отсутствует отопление. Мы испытываем нехватку репетиционных классов. Помимо того, что мы профессиональный театр юного зрителя, при нашем ТЮЗе функционирует детская театральная студия, объединяющая пять детских театров разной направленности. А это около трёхсот детей!

Отметим, что строение находится в закрытом дворике, который расположен на небольшом удалении от основных зданий театра.

– В том дворике во время театрального фестиваля «Земля. Театр. Дети» мы сооружали сцену и проводили различные мероприятия, – говорит Нина Пермякова. – Во время пандемии, когда театры не работали, я предложила Министерству культуры Крыма согласовать нам показ спектаклей в этом дворике. Нам разрешили, и этот формат пользовался большой популярностью у зрителей. Да и мы сами получали от этого огромное удовольствие. Тогда же задумались о том, что по возможности нужно привести в порядок этот дворик, чтобы впоследствии в нём можно было устанавливать сборную сцену. А значит, необходимо привести в порядок и выходящие во дворик помещения, которые можно использовать в качестве гримёрных и туалетов. Благодаря этому капитальному ремонту мы получим два великолепных репетиционных класса, аккуратных, комфортных, тёплых и с кондиционером, а также гримёрные, где артисты смогут не только загримироваться перед спектаклем, но и после представления принять душ.

> ПО СЛОВАМ ДИРЕКТОРА ТЕАТРА НИНЫ ПЕРМЯКОВОЙ, ЗА 36 ЛЕТ С МОМЕНТА ОСНОВАНИЯ ТЕАТРА, В 2019 ГОДУ ПОЛУЧИВШЕГО СТАТУС ГОСУДАРСТВЕННОГО ТЮЗА, КАПИТАЛЬНЫЙ РЕМОНТ В УЧРЕЖДЕНИИ НЕ ПРОВОДИЛИ

Пермякова отмечает, что в рамках ремонта преобразится и входная группа перед двориком. Так, по завершении работ в структуре этой группы появится театральная касса, окошко которой будет выходить на улицу Бартенева.

– То есть проходящие мимо люди при желании смогут купить билет, не обременяя себя поисками кассы, – говорит Нина Петровна. – Поскольку мы не избалованы такими ремонтами, глубоко благодарим всех, кто приложил необходимые усилия и выделил нам деньги. Это, конечно же, и Министерство культуры Крыма, и Министерство культуры Российской Федерации. Надеемся, что это только начало, а впереди нас ожидает обновлённый Крымский театр юного зрителя, в который приходят всей семьёй, от малышей до стариков. Мы мечтаем о том, что когда-нибудь наш театр отремонтируют полностью. Тем более что это пожелание не только людей, которые в театре служат, но и наших многочисленных зрителей, которые, говоря о достоинствах нашей творческой работы, довольно часто констатируют, что нам необходим более комфортабельный зал.

Проинспектировав ход строительных работ, министр культуры Крыма Татьяна Манежина подчеркнула, что капремонт здания Крымского ТЮЗа позволит улучшить условия проведения репетиций, а это, в свою очередь, в целом положительно отразится на качестве постановок и комфорте труппы.

ОТ ПРОЕКТА ДО АППАРАТА

Наряду с Крымским ТЮЗом, обновление ожидает и Евпаторийский театр имени А. С. Пушкина, который находится в оперативном управлении Крымской государственной филармонии. В 2025 году этот объект культурного наследия федерального значения отметит 115-летие. В соответствии с распоряжением главы Крыма Сергея Аксёнова ООО «РемМастер» разработало проект реконструкции части здания театра. Стоимость контракта – 17,8 млн рублей.

По словам **генерального директора Крымской государственной филармонии Анатолия Приказюка,** сейчас проект проходит историко-культурную экспертизу.

Прошлым летом из-за аварийного состояния театр временно закрыли. По данным регионального Министерства культуры, тогда обильные осадки привели к протеканию кровли и осыпанию кусков штукатурки с потолка. Тем не менее вскоре театр снова распахнул свои двери для зрителей, предоставляя им, правда, только места в партере.

В рамках государственной программы РК «Доступная среда» приобрели и установили оборудование в Крымском академическом русском драматическом театре имени Максима Горького. Сумма финансирования – около полумиллиона рублей. За счёт этих средств среди прочего у входа в театр установили таблички с наименованием учреждения шрифтом Брайля и звонок для вызова персонала, в холле на первом этаже вдоль лестницы сделали пандус и два тактильных терминала со справочной информацией. На сенсорном экране последнего для дальтоников, например, предусмотрен режим контрастного фона, а для слабовидящих – экранная лупа. Также в рамках нацпроекта «Культура» на оснащение театра направлено 7,6 млн рублей. Уже в этом месяце в рамках госконтракта старейший театр юга России должен получить современное оборудование: светодиодные прожекторы, системы управления светом, сплиттеры сигнала.

В рамках того же нацпроекта уже получил и установил светодиодные прожекторы, микрофоны, сабвуферы, короткофокусные объективы, пульт помощника режиссёра и сплиттеры сигнала Государственный академический музыкальный театр РК. Стоимость оборудования – 7,06 млн рублей.

Василий АКУЛОВ.

САМОЕ ЧИТАЕМОЕ НА gazetacrimea.ru

КРЫМСКАЯ ГАЗЕТА

КОММУНАЛЬНЫЕ И ГОРОДСКИЕ СЛУЖБЫ СИМФЕРОПОЛЯ ПОДГОТОВИЛИСЬ К ЛИВНЯМ

ПОЛНОЕ ПОГРУЖЕНИЕ: В МРАМОРНОЙ ПЕЩЕРЕ ВОЗОБНОВИЛИСЬ КОНЦЕРТЫ КРЫМСКИХ МУЗЫКАНТОВ

КОГДА ЛЕТНЕЕ ТЕПЛО ВЕРНЁТСЯ В КРЫМ

ПРОКУРАТУРА НЕ ДАЛА ПОЯВИТЬСЯ РЫНКУ В АЛУШТЕ НА УЛИЦЕ ГОРЬКОГО

В КЕРЧЕНСКУЮ БОЛЬНИЦУ № 1 ЗАКУПЛЕНО СОВРЕМЕННОЕ ОБОРУДОВАНИЕ

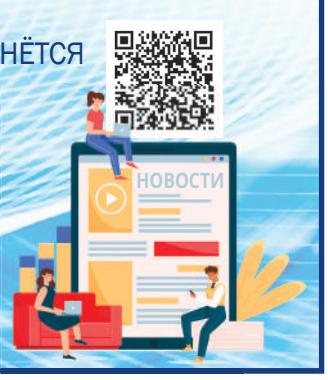

МЫ ПОБЫВАЛИ

Уникальное место – греческий культурно-этнографический музей.

КРЫМСКАЯ ГРЕЦИЯ

О чём мечтают и на что жалуются жители села Чернополья Белогорского района

На территории села находится греческий культурно-этнографический музей «Карачоль», очаг греческой культуры в Крыму.

О КУЛЬТУРЕ НЕ ЗАБЫВАЙТЕ!

Валиде Алимовна, библиотекарь:

– Новую детскую площадку поставили, мечеть строят. В школе ведётся внутренний текущий ремонт, крышу давно уже перекрыли. Дома культуры у нас нет. В девяностые годы начинали его строить, но потом работы заморозили. Со временем недостроенное здание пришлось разобрать. В селе вроде бы выделили место под модульный ДК, но пока его не сделали. Под клуб отвели небольшой отсек в детском саду, ютятся там. Но мероприятия проводят и для детей, и для взрослых. В библиотеке мы тоже регулярно проводим тематические мероприятия. Молодёжи прививаем культуру чтения таким образом. Книги к нам поступают, правда, в этом году их ещё не присылали.

В селе Русаковка идёт работа по созданию модельной библиотеки, сейчас укомплектовывают её книгами. В Ароматном тоже открыли библиотеку после ремонта. Сейчас идёт газификация нашего села. С водой проблем нет, мы подключены к Тайганскому водохранилищу. Хорошо сделали объездную дорогу и дорогу по улице Черкасской. Очень хочется, чтобы всё-таки появился у нас Дом культуры.

ВОСПИТЫВАЕМ ДОСТОЙНОЕ ПОКОЛЕНИЕ

Андрей Петрович, школьный завхоз, тренер футбольной команды:

– В селе начали проводить газ, сделали дорогу, кладбище огородили и привели в порядок. Мечеть построили, ещё не запустили, правда. Очень хотим, чтобы у нас появился клуб. Всё обещают и обещают, но никак «не срастается». В школе сейчас проходит внутренний ремонт. Она отапливается, но не газом, а собственной кочегаркой. В здании тепло, даже зимой холодно не бывает. Есть у нас и спортивная площадка, и стадион. На стадионе занимается взрослая футбольная команда, есть и детско-юношеская спортивная школа по футболу.

Наши ученики очень хорошо играют в футбол, волейбол, баскетбол. Школа неоднократно занимала призовые места на соревнованиях по этим дисциплинам. Футбольная площадка не с искусственным покрытием, а с естественным. У нас есть газонокосилка, которой мы скашиваем траву до определённой высоты. Стадион в Белогорске сейчас на ремонте, поэтому все спортивные команды, которые занимались там, теперь приезжают к нам.

ШТАТ УКОМПЛЕКТОВАН

Яна Анатольевна, секретарь школы:

– В школе сейчас проходит ремонт кабинетов по программе «Точка роста». В рамках реализации федерального проекта «Успех каждого ребёнка» у нас появился волейбольный клуб. В школу ходят 222 ребёнка, из них 94 привозят на школьном автобусе из соседних деревень. Учителей хватает, вакансий на данный момент нет.

ОДНА ШКОЛА НА ЧЕТЫРЕ СЕЛА

Светлана, жительница села:

– Амбулаторию нашу отремонтировали пару лет назад. Сейчас в Ульяновке заканчивают строительство ФАПа, вроде как в этом году будет открытие. В нашем поселении четыре села: Чернополье, Дозорное, Кизиловка и Ульяновка. И на все четыре села одна школа, которая находится в Чернополье. Она у нас хорошая, там сейчас делают ремонт. Есть секции по футболу, волейболу, баскетболу. Наша футбольная команда регулярно занимает первые места на соревнованиях. Рядом со школой установили хорошую спортплощадку.

ЛОКАЛЬНЫЙ МУЗЕЙ

Ирина Харченко, организатор экскурсий греческого культурно-этнографического музея «Карачоль»:

– Наш музей открыт греческим обществом в 2004 году. Это заново построенная аутентичная усадьба фракийских греков. Экспонаты собирали по всему Крыму. В марте «Карачоль» поставили на баланс Белогорского краеведческого музея. Нам провели систему видеонаблюдения, пожарную сигнализацию, не так давно закончили ремонт. На экскурсии приезжают со всего Крыма.

В самом Чернополье в последние годы произошло много позитивных изменений. Клуб стал активнее работать, школу огородили, за ней установили спортплощадку. Благоустройством занимаются, по всем улицам провели освещение, газ к домам начали подключать. Хотелось бы, чтобы в селе появилась хорошая детская площадка.

Дмитрий ПОЛУЭКТОВ.
Фото Евгения ЛЕТОВА.

ПО ДЕЛУ

Елена Мунтян, председатель Чернопольского сельского совета – глава администрации Чернопольского сельского поселения:

– По программе инициативного бюджетирования построили детскую площадку. Ещё одна скоро появится в селе Дозорном. В Чернополье провели газ. Отремонтировали объездную дорогу, уложили новый асфальт. В школе идёт ремонт. В селе Ульяновка строится новый ФАП, работы будут окончены в этом году. В Чернополье работает врачебная амбулатория. Уличное освещение проведено на всех улицах. В Ульяновке планируется подвод водопроводных сетей, сейчас люди получают подвозную воду. Благоустройством территории занимается штат дворников. Мусор вывозят каждый понедельник. В селе есть стадион, на котором дети играют в футбол. Селу очень нужен Дом культуры, но построить его пока возможности нет.

Детский сад «Берёзка» рассчитан на 100 мест.

Завершается строительство мечети.

официальный печатный орган Совета министров Республики Крым

КРЫМСКАЯ ГАЗЕТА

ЗАЧЕМ И ПОЧЕМУ?

Бывает, что вас мучает какой-то вопрос, а задать его неудобно. Спросите газету, мы ответим.

Не промокает ли муравейник в дождь?

Муравейник рыжих лесных муравьёв – сооружение довольно рыхлое. Но хвоинки и веточки на его поверхности располагаются так, что большая часть дождевой воды скатывается по ним. Внутренняя часть купола и подземные камеры остаются сухими.

Промокшая часть муравейника быстро высыхает, поскольку он теплее окружающей среды из-за присутствия насекомых и разложения органики. Зимой надземная часть промерзает, иногда промерзают и подземные ходы глубиной до 30 см. Муравьи зимуют в более глубоких камерах, где температура не опускается ниже 1,5–2 °С.

Почему горячая вода замерзает быстрее холодной?

Точная природа этого эффекта, если он есть, остаётся предметом споров учёных. Физик Денис Осборн из Танзании поставил в 1963 году опыты и опубликовал статью об эффекте Мпембы (назван по имени школьника, привлёкшего его внимание к этой теме). Перепроверки давали неоднозначные результаты, а в 2012-м даже прошёл конкурс научных работ по объяснению эффекта Мпембы.

Казалось, точку поставила статья, вышедшая в журнале Nature в 2016 году. В ней показано, что нечёткость формулировок (например, что считать замерзанием) затрудняет строгую проверку эффекта, а во всех экспериментах либо его нет, либо он находится в пределах погрешности. Исключение составляет исходная статья Осборна и Мпембы, где, по-видимому, была ошибка. Если тщательно проследить, чтобы образцы горячей и холодной воды не различались ничем, кроме температуры, эффекта Мпембы не обнаруживается. Когда кажется, что он есть, это связано с различиями в условиях охлаждения.

Когда люди научились добывать огонь?

Примерно 1,9 млн лет назад сложился вид Homo erectus. Зубы и кишечник у представителей вида были меньше, чем у предков, а мозг и туловище – больше. Это может означать, что они уже готовили пищу на огне: жареное мясо питательнее сырого, переваривать его проще. Есть несколько археологических свидетельств использования огня 1,7–1,5 млн лет назад. Но скептики не исключают, что это следы природных пожаров. Совсем недавно были обнаружены остатки жареной рыбы возрастом 780 тысяч лет. Причём химики заключили, что она именно жарилась, а не просто попала в огонь. Известно также кострище возрастом 700 тысячелетий. Судя по слою пепла, огонь долго горел на одном и том же небольшом участке.

Классики археологической науки считали, что люди научились использовать огонь намного раньше, чем добывать его. Поэтому поддержание огня было важнейшим делом, а погасший очаг – трагедией. Учёные ориентировались на очень толстые слои пепла, найденные в некоторых пещерах. Огонь, казалось, горел там, не угасая, много поколений.

Потом выяснилось, что те давние находки – это вообще не пепел, а перегной, образовавшийся из-за капавшей с потолка пещеры воды. Сегодня антропологи склонны полагать, что пользоваться огнём и добывать его люди научились почти одновременно.

Подготовила Мария САВИНА.

РАЗГОВОР С ПСИХОЛОГОМ

Фото: Михаил ГЛАДЧУК

НЕКРИМИНАЛЬНОЕ ЧТИВО

Три книги, которые могут изменить вашу жизнь

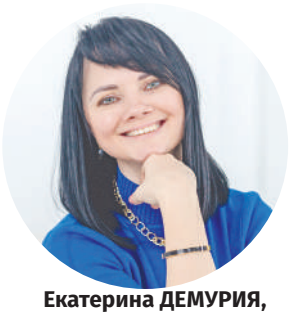

Екатерина ДЕМУРИЯ, психолог, эксперт по достижению целей и управлению эмоциями.

Приветствую, дорогие читатели рубрики «Разговор с психологом»!

Ну что же, начался второй месяц лета. Надеюсь, вы находите время на отдых, морские прогулки и загадывание желаний под луной. Но даже если вы всецело заняты работой, а до отпуска ещё далеко, сегодняшним материалом постараюсь внести в вашу жизнь лёгкость, вдохновение, мотивацию и немного романтики. Сегодня поделюсь тремя интересными книгами. Я уверена, что каждый выберет из них ту, которая идеально подойдёт под состояние и настроение.

«ОСТОРОЖНО, ДВЕРИ ОТКРЫВАЮТСЯ!»

Книга Константина Харского – это роман-тренинг. Произведение, покорившее меня, было прочитано буквально за пару дней. Искушённая разным чтивом, я давно не помню, чтобы книга меня настолько увлекала и в хорошем смысле затягивала, поэтому с удовольствием рекомендую её вам.

Пару слов о сюжете: главный герой работал обычным верстальщиком в издательстве и искренне не понимал, как люди умудряются сколачивать состояние. А потом в его жизни произошло событие, заставившее по-другому взглянуть на собственную жизнь.

Он заключил пари, согласно которому должен был заработать миллион за год. Но как это сделать, если твоя зарплата – 30 тысяч рублей в месяц? Выход один – сменить профессию.

Благодаря этому роману вы поймёте, как «прокачать» уверенность в себе, получите алгоритм перезапуска собственной жизни и просто приятно проведёте время за увлекательной историей. А ещё – откроете для себя секреты продаж. Порой во время чтения я говорила себе: «Как же гениально и просто!»

«ДАМСКОЕ СЧАСТЬЕ»

Добрая и прекрасная классика – роман Эмиля Золя. Он не утратил актуальности в наше время.

Здесь автор не только демонстрирует секреты женского благополучия, но и приоткрывает завесу тайны коммерческого успеха. Книга вдохновляет, мотивирует, эмоционально увлекает и не оставляет равнодушной.

«Дамское счастье» – первый универсальный магазин для женщин. Манящая пена кружев, волны шелков и бархата, тонкий аромат духов и блеск украшений, показы мод, священнодействие в примерочных, ажиотаж и сутолока распродаж… Как легко потерять здесь голову! Но юная главная героиня, устроившись в роскошный магазин продавщицей, крепко держит себя в руках. Умная, с безукоризненной деловой хваткой, эта девушка упорно карабкается вверх по карьерной лестнице и однажды привлекает внимание блистательного хозяина магазина, покорителя женских сердец.

> “ПОМИМО ИСТОРИЙ, В КНИГЕ ПРЕДСТАВЛЕНО БОЛЕЕ 90 ВОПРОСОВ ДЛЯ ИССЛЕДОВАНИЯ СЕБЯ. НАЧАВ ОТВЕЧАТЬ НА НИХ, РИСКУЕТЕ УЖЕ НЕ ОСТАТЬСЯ ПРЕЖНИМ СОБОЙ

«33+. АЛФАВИТ ЖИЗНЕННЫХ ИСТОРИЙ».

С автором книги Ларисой Парфентьевой я знакома лично.

Всегда восхищаюсь, вдохновляюсь, меняюсь благодаря её произведениям, поэтому с большим трепетом делюсь одним из них с вами.

Это сборник потрясающих жизненных рассказов о любви, страсти, поисках себя, деньгах, силе, призвании. В нём буквально описана вся наша жизнь от а до я. Помимо историй, в книге представлено более 90 вопросов для исследования себя. Начав отвечать на них, рискуете уже не остаться прежним собой. Как говорят герои одной из первых историй этого сборника, «если ты вступаешь в игру, ты должен быть готов идти до конца».

Приятного вам летнего чтения! И пусть эти книги станут не только прекрасным времяпрепровождением, но и важным инструментом заботы о своём психологическом здоровье. Берегите себя!

ТВ-ОБЗОР

Кадр из фильма

16+

«СЫН»

Сила материнской любви

Действие разворачивается в городе-миллионнике Зауральске. Учительница музыки Александра Полякова замкнулась в себе после того, как несколько лет назад пропал её четырёхлетний сын Даня. Эта трагедия разрушила брак с Антоном, отцом мальчика. Только работа в музыкальной школе спасает Александру от полного отчаяния. Однако даже в окружении любимых учеников и коллег она страшно одинока. Несмотря ни на что, Александра не теряет надежды найти ребёнка, хотя полицейские убеждают, что шансов нет. Однажды она замечает в выпуске новостей очень похожего на Даню мальчика. Но никто не воспринимает её слова всерьёз: окружающие уверены, что, пережив потерю сына, несчастная мать сошла с ума и цепляется за соломинку. Единственный, кто может поверить доводам, – это майор Орлов, отец одной из её учениц. Он начинает собственное расследование, которое приводит к шокирующим результатам и подтверждает: материнское сердце не ошибается...

– Страх за ребёнка – естественная, инстинктивная боязнь любого родителя. Тема сериала мне кажется очень актуальной, в ней отражены, в частности, и мои страхи. Даже когда теряешь ребёнка из виду в детском центре или в магазине и не можешь найти в течение двух минут, уже переживаешь «клиническую смерть». А моя героиня не может найти своего сына долгие годы. Такое даже представить страшно! Кромешность этой ситуации, морок потери стали для меня тяжёлым испытанием. Когда я снималась в проекте, моя дочь находилась на даче. Съёмки заканчивались поздно, я не успевала до неё доехать, чтобы увидеть, обнять. И меня всё время преследовало ощущение, что я так или иначе живу в этой истории, разлучённая со своим ребёнком. Очень неприятное ощущение! Но профессиональная задача у меня была интересная: сыграть сильную женщину, которая не смиряется с потерей, не жалеет себя, а действует, борется с обстоятельствами, делая всё возможное и невозможное, чтобы найти и вернуть своего сына, – отметила актриса Дарья Урсуляк.

Не пропустите премьеру детективной драмы «Сын» 10 июля в 21:20 на телеканале «Россия»!

СМОТРИТЕ НА ТВ

«ОТКРЫВАЙ, ПОЛИЦИЯ!» 16+

С 10 ИЮЛЯ, ТНТ, 20:00

Кадр из сериала

В центре сюжета – подполковник МВД Дмитрий Рощин, который собирается выдать замуж свою единственную дочь. Прямо перед свадьбой он знакомится с женихом, но встреча идёт не по плану. Дело в том, что молодой человек на дух не переносит полицейских, но отчаянно пытается понравиться отцу своей избранницы. Для этого он решается на неожиданный шаг: напрашивается в напарники к будущему тестю и устраивает ему проверку на совместимость.

«МЕНТОВСКИЕ ВОЙНЫ» 16+

С 10 ИЮЛЯ, НТВ, 20:00

Кадр из сериала

Настоящие борцы с преступностью практически лишены права на личную жизнь. Каждый день, проведённый на службе, становится для них настоящим испытанием, да и редкие выходные подчас оказываются не легче будней. Но все эти трудности по плечу Роману Шилову и его боевым товарищам Евгению Иванову по прозвищу Джексон и Павлу Арнаутову. Опытных сотрудников, привыкших действовать без оглядки на чины и звания, невозможно ни запугать, ни сбить со следа. Пока есть те, для кого право силы важнее права закона, будут идти «Ментовские войны»!

КИНО

ТОП-3 ФИЛЬМА НА ВЫХОДНЫЕ

«ОТЕЛЬ «ГРАНД БУДАПЕШТ» 16+

8 ИЮЛЯ, ПЕРВЫЙ КАНАЛ, 23:05

Фильм рассказывает историю отношений консьержа отеля и одной богатой пожилой женщины, внезапно погибшей в его стенах. События разворачиваются сразу в нескольких временных периодах, чтобы наиболее точно описать историю, произошедшую однажды где-то среди гор вымышленной восточноевропейской страны под названием Зубровка. Когда два друга становятся свидетелями борьбы за огромное семейное состояние и кражи бесценной картины эпохи Возрождения, им предстоит вступить в борьбу сразу с несколькими врагами, объединёнными общим заказчиком.

Кадр из фильма

Кадр из фильма

«ГАРАЖ» 12+

8 ИЮЛЯ, «РОССИЯ-К», 17:50

Типичная история для 70-80-х годов, когда коллектив собирался для того, чтобы решить важнейший вопрос по справедливости: кому дать право на ту или иную собственность... Действие развивается в течение одной ночи в зоологическом музее научно-исследовательского института, где собрались члены гаражного кооператива, чтобы решить проблему сокращения списка пайщиков.

«ЗОЛОТАЯ МИНА» 12+

9 ИЮЛЯ, «ЗВЕЗДА», 22:25

Расследование побега крупного финансового мошенника Бориса Брунова постепенно притягивает новых участников, в том числе фотографа Николая Косова, в квартире которого найдено множество отпечатков беглеца. Также в папке с делом оказывается и заявление супругов Дроздовских, которые утверждают, что за их загородным домом кто-то постоянно следит.

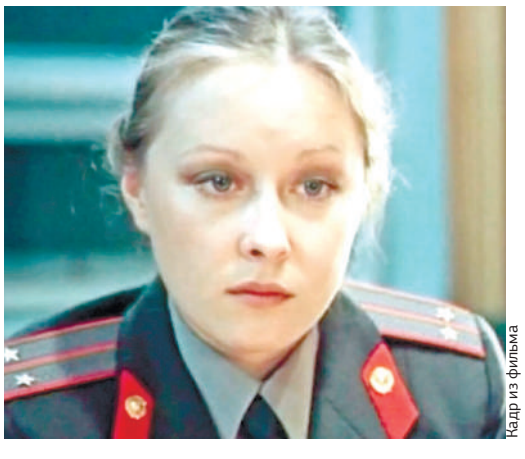
Кадр из фильма

Подготовила Диана БЕКМАМБЕТОВА.

В программе телепередач возможны изменения. За содержание программы редакция ответственности не несёт.

официальный печатный орган Совета министров Республики Крым

КРЫМСКАЯ ГАЗЕТА

ЦИФРОВОЕ ТЕЛЕВИДЕНИЕ РОССИИ

ПЕРВЫЙ канал

05:00 «Доброе утро» 0+
09:00, 12:00, 15:00, 18:00, 03:00 Новости
09:20 «АнтиФейк» 16+
09:55 «Жить здорово!» 16+
10:45, 12:15, 15:15, 16:50, 18:30 «Информационный канал» 16+
16:00 «Мужское / Женское» 16+
19:55 «Куклы наследника Тутти» 16+
21:00 Время
22:00 Т/с «Магомаев» 16+
23:00 «Большая игра» 16+
00:00 Подкаст.Лаб «Обязательно к прочтению» 16+
00:40 Подкаст.Лаб «Произвольная программа» 16+
01:20 Подкаст.Лаб «Собрались с мыслями» 16+
02:00 Подкаст.Лаб «Космические истории» 16+
02:35, 03:05 Подкаст.Лаб «Психика» 16+
03:20 Подкаст.Лаб «Неформат» 16+
03:55 Подкаст.Лаб «Не лыком шиты» 16+

РОССИЯ 1

05:00, 09:30 «Утро России»
09:00, 14:30, 21:05 Вести. Местное время
09:55 «О самом главном». Ток-шоу 12+
11:00, 14:00, 16:00, 20:00 Вести
11:30, 17:30 «60 минут». Ток-шоу 12+
14:55 Т/с «София» 16+
16:30 «Малахов» 16+
21:20 Т/с «Сын» 16+
23:15 «Вечер с Владимиром Соловьёвым» 12+
02:05 Т/с «Рая знает всё!» 12+
03:55 Т/с «Семейный детектив» 16+

МАТЧ!

06:00, 14:25 «Спортивный интерес» 12+
06:30 «Магия большого спорта» 12+
07:00, 09:40, 12:55, 14:55, 17:00, 18:55, 20:55, 02:55 Новости
07:05, 20:20, 23:00 Все на Матч! 12+
09:45 Автоспорт. Ралли-рейд «Шёлковый путь» 0+
10:05 «Кубок PARI Премьер». Специальный репортаж 12+
10:25 Футбол. Кубок PARI Премьер. «Нефтчи» (Азербайджан) - «Црвена Звезда» (Сербия) 0+
12:35, 23:40 Специальный репортаж 12+
13:00 «Есть тема!» 16+
15:00, 03:00 «Кто кого?» 12+
15:30, 17:05 Х/ф «Реальный Рокки» 16+
17:30 «Громко» 12+
19:00 Смешанные единоборства. UFC. Ронда Роузи против Холли Хол 16+
21:00 Бильярд. «BetBoom Кубок Чемпионов» 0+
00:00 Д/с «Лошадиная сила» 12+
01:20 Дартс. Профессиональная лига. Про Тур 4 0+
03:30 Академическая гребля. Кубок мира 0+
04:45 Пляжный футбол. OLIMPBET Чемпионат России. Женщины. 1/2 финала 0+

НТВ

05:15 Т/с «Возвращение Мухтара» 16+
06:10 Д/с «Мои университеты. Будущее за настоящим» 6+
07:00 «Утро. Самое лучшее» 16+
08:00, 10:00, 13:00, 16:00, 19:00, 23:35 Сегодня
08:25, 10:35 Т/с «Лесник» 16+
13:25 «Чрезвычайное происшествие» 16+
14:00 Т/с «Скорая помощь» 16+
16:45 Т/с «Зимородок» 16+
20:00, 00:00 Т/с «Ментовские войны» 16+
00:25 «Основано на реальных событиях» 16+
01:20 Т/с «Внутреннее расследование» 16+
04:35 Д/с «Таинственная Россия» 16+

5 ПЯТЫЙ канал

05:00, 09:00, 13:00, 17:30 «Известия» 16+
05:35, 06:20, 07:10, 08:05, 13:45, 14:40, 15:35, 16:30 Т/с «Пасечник» 16+
09:30 Х/ф «Настоятель» 16+
11:25, 13:30 Х/ф «Настоятель 2» 16+
18:00, 18:50, 19:50, 20:40, 21:30, 00:30, 01:15, 02:00, 02:40 Т/с «След» 16+
22:20, 23:10 Т/с «Свои 4» 16+
00:00 «Известия. Итоговый выпуск» 16+
03:15, 04:10 Т/с «Прокурорская проверка» 16+

РОССИЯ К

06:30 «Пешком...» Москва ар-деко
07:00 «Театральная летопись. Михаил Ульянов. Избранное»
07:55 Д/ф «Мальта»
08:20 «Жизнь и судьба»
08:45 Х/ф «Кортик»
10:00, 12:30, 17:00, 19:30 Новости культуры
10:15 «Наблюдатель»
11:15 Д/с «Забытое ремесло. Извозчик»
11:35 Линия жизни. Николай Немоляев
12:45 Д/с «Отцы и дети»
13:15, 18:40, 01:10 Д/с «Ключ к разгадке древних сокровищ»
14:00 «Уроки рисования с Сергеем Андриякой»
14:30 Острова. Элем Климов
15:05 Х/ф «Добро пожаловать, или Посторонним вход воспрещен»
16:20 Д/ф «Когда исчезнут деньги...»
17:15, 01:55 Русский симфонизм. Шедевры Прокофьева
18:25 Д/с «Забытое ремесло. Шарманщик»
19:45 «Невский ковчег. Теория невозможного. Ольга Фирсова»
20:15 «Абсолютный слух»
20:55 «Спокойной ночи, малыши!»
21:15 Д/ф «Гавриил Державин. Я в дверях вечности стою»
21:45 Т/с «Баязет»
23:15 Д/ф «Конец эпохи негатива»
00:00 Т/с «Спрут» 16+

РОССИЯ 24

0 5:00, 06:00, 07:00, 08:00, 10:00, 10:25, 10:00, 11:00, 12:00, 13:00, 14:00, 15:00, 16:00, 16:30, 15:00, 18:00, 20:00, 20:00, 20:00, 22:00, 25:00, 00:00, 01:00, 02:00, 03:00, 04:00 Новости 16+
05:15 Зеленый переход 0+
05:35, 06:40, 07:35, 08:55, 10:15, 12:25, 16:15 Погода 24 12+
06:30, 06:40, 08:45, 12:10, 13:15, 14:15, 16:20, 16:40, 15:10, 18:15, 20:15, 20:20, 20:10, 22:15, 01:45, 04:20 Новая Россия 16+
07:40 Городские технологии 12+
10:30, 02:28 Взгляд из Петербурга 12+
10:35, 18:35, 22:35 Деловое путешествие 12+
11:10 Москва. Кремль. Путин. 12+
12:38 В центре Азии 16+
13:35, 20:35, 00:20, 03:30 Сделано в России 12+
14:35 Типичная Новороссия 16+
15:40 Специальный репортаж 12+
15:45, 25:40 Стоп Фейк 12+
01:35 День в истории 6+

Карусель

05:00 «Ранние пташки» 0+
07:00 «С добрым утром, малыши!» 0+
07:30 М/с «Цветняшки!» 0+
08:05 «Мультипелки» Шоу 0+
08:15 М/с «Долина Мумми-троллей» 0+
09:25 М/с «Фиксики» 0+
10:50 М/с «Команда Флоры» 0+
12:15 М/с «Аркадий Паровозов спешит на помощь!» 0+
12:30 М/с «Петроникс» 0+
12:45 М/с «Диностер» 6+
13:10, 22:00 М/с «Инфинити Надо» 6+
13:35 М/с «Дикие скричеры!» 6+
14:00 М/с «Буба» 6+
15:00 Час «Союзмультфильма» 0+
16:05 М/с «Клуб Винкс. Школа волшебниц» 6+
17:20 М/с «Край Бебис. Волшебные слёзки» 0+
17:35 М/с «Дракошия» 0+
17:50 М/с «Супер МЯУ» 0+
19:05 М/с «Ми-Ми-Мишки» 0+
20:15 М/с «Волшебная кухня» 0+
20:30 «Спокойной ночи, малыши!» 0+
20:45 М/с «Зебра в клеточку. Яркие дни» 0+
22:25 М/с «Смешарики. Пинкод» 6+
23:45 М/ф «Наш друг Пишичитай» 0+
00:15 М/ф «Баранкин, будь человеком!» 0+
00:35 М/ф «Огуречная лошадка» 0+
00:50 М/с «Белка и Стрелка. Озорная семейка» 0+
03:25 М/с «Грузовичок Лёва» 0+

ОТР Общественное телевидение России

06:00 Х/ф «Сердца четырёх» 12+
07:30, 11:00, 17:00 «Календарь» 12+
08:00, 08:30, 09:00, 09:30, 10:00, 13:00, 14:00, 15:00, 19:00 Новости
08:05, 08:35, 09:05, 09:35, 13:10, 14:05, 19:20 «ОТРажение» 12+
10:10, 11:25, 22:35 Т/с «Марьина роща» 12+
12:15 «Маршрут построен. В гостях у горцев Дагестана» 12+
12:45 «Новости Совета Федерации» 12+
15:10 Х/ф «Таёжный десант» 12+
16:45 Д/п «Конструкторы будущего. Свобода движения» 12+
17:25 М/ф «Чудеса в решете» 0+
17:35 «Вспомнить всё» 12+
18:05 Т/с «Долгий путь домой» 12+
21:00 Х/ф «Остановился поезд» 12+
00:05 Д/ф «Допинг. Всемирная энциклопедия» 16+
01:00 «ОТРажение. Главное» 12+
04:05 Д/ф «Книжные аллеи. Адреса и строки. Петербург Андреева» 12+
04:35 «Большая страна» 12+

ТВЦ

06:00 «Настроение»
08:10 «Фактор БЕЗ опасности» 16+
08:40 Х/ф «Железный лес» 12+
10:40, 04:40 Д/ф «Георгий Жженов. Судьба резидента» 16+
11:30, 14:30, 17:50, 22:00 События 16+
11:50 Х/ф «Московские тайны. Проклятие мастера» 12+
13:40, 05:20 «Мой герой. Михаил Кожухов» 12+
14:50 «Город новостей» 16+
15:00, 03:10 Х/ф «Смерть в объективе. Каменный гость» 12+
17:00 Д/ф «Борис Хмельницкий. Одинокий донжуан» 16+
18:05 Т/с «Отчим» 16+
22:35 «Большая семья». Специальный репортаж 16+
23:05 «Знак качества» 16+
00:00 События. 25-й час 16+
00:30 «Петровка, 38» 16+
00:45 Д/ф «Политическое животное» 16+
01:25 Д/ф «Николай Щёлоков. Тайны жизни и смерти» 16+
02:10 Д/ф «Убийца за письменным столом» 12+
02:45 «Осторожно, мошенники!» 16+

РЕН

05:00, 18:00, 02:50 «Самые шокирующие гипотезы» 16+
06:00 «С бодрым утром!» 16+
08:30, 12:30, 16:30, 19:30, 23:00 Новости 16+
09:00 «Военная тайна» 16+
11:00 «Как устроен мир» 16+
12:00, 16:00, 19:00 «Информационная программа 112» 16+
13:00 «Загадки человечества» 16+
14:00 «Невероятно интересные истории» 16+
15:00 Д/п «Засекреченные списки» 16+
17:00, 03:40 «Тайны Чапман» 16+
20:00 Х/ф «Турист» 16+
22:00 «Водить по-русски» 16+
23:30 Документальный спецпроект 16+
00:30 Х/ф «Крепкий орешек» 16+

Спас Телеканал

05:00, 23:50 «День Патриарха» 0+
05:10 Главное. Новости на Спасе 16+
07:00 Мультфильмы на Спасе 0+
07:15 «Знак равенства» 16+
07:30, 09:00 «Утро на Спасе» 0+
10:30, 01:45 «Святыни России» 6+
11:40, 00:50 «Завет» 6+
12:45 «Простые чудеса» 12+
13:40, 14:10 «Монастырская кухня» 0+
14:40 Д/ф «Оптинский скит. Неугасимый свет старчества» 0+
15:15 Х/ф «Карантин» 0+
17:00 «Всенощное бдение» 0+
19:30, 03:15 «Вечер на Спасе» 0+
21:30, 02:45 Д/ф «Лики Богородицы. Иверская икона Божией Матери. Икона Божией Матери «Троеручица» 0+
22:00 «Прямая линия. Ответ священника» 12+
22:50 «Прямая линия жизни» 16+
00:05 Д/ф «Поездка для души. Кто упрям - тому на Валаам» 0+

СТС

06:00, 05:50 «Ералаш» 0+
06:30 М/с «Простоквашино» 0+
07:15 М/с «Ну, погоди! Каникулы» 6+
08:00 «Уральские пельмени. Смехbook» 16+
08:25 «Взрослым не понять» 12+
09:25 М/ф «Дозор джунглей» 6+
11:25 М/ф «Пушистые мошенники» 6+
13:05 Х/ф «Пёс под прикрытием» 6+
14:55 Х/ф «I+I» 16+
17:15 Шоу «Уральских пельменей» 16+
20:00 Х/ф «Малыш на драйве» 16+
22:20 Х/ф «Форсаж. Китайский дрифт» 12+
00:25 Х/ф «Али, рули!» 18+
02:05 Х/ф «Оленьи рога» 18+
03:35 Т/с «Выжить после» 16+
05:15 Мультфильмы 0+

Домашний Всегда для женщин

06:30 «По делам несовершеннолетних» 16+
07:50 «Давай разведёмся!» 16+
08:50 «Тест на отцовство» 16+
11:05, 22:45 Д/с «Понять. Простить» 16+
12:20, 00:00 Д/с «Порча» 16+
12:50, 00:25 Д/с «Знахарка» 16+
13:25, 00:50 Д/с «Верну любимого» 16+
14:00, 01:20 Д/с «Голоса ушедших душ» 16+
14:35, 04:55 Д/с «Преступления страсти» 16+
19:00 Х/ф «Тень прошлого» 16+
01:45 Х/ф «Вторая первая любовь» 12+

ТВ3

06:00, 09:15 «Утренние гадания» 16+
06:15, 05:30 Мультфильмы 0+
09:30, 17:15 Т/с «Слепая» 16+
11:15 «Знаки судьбы» 16+
12:20 «Мистические истории» 16+
13:30 Д/с «Охотники за привидениями» 16+
14:30, 19:00 «Вернувшиеся» 16+
15:30 Д/с «Гадалка» 16+
20:00 Х/ф «Время псов» 18+
22:00, 23:00 Т/с «Историк» 16+
00:00 Т/с «Полнолуние» 16+
01:00 «Дневник экстрасенса» 16+

ПЯТНИЦА!

05:00 Т/с «Жестокий Стамбул» 16+
06:30, 01:30, 04:30 «Пятница News» 16+
07:00, 10:00, 14:00 «На ножах» 16+
09:00, 23:00 «Секреты на кухне» 16+
12:00, 02:00 «Адская кухня» 16+
18:00 «Черный список» 16+
03:30 «На ножах. Отели» 16+

Телеканал Звезда

04:40 Х/ф «Невыполнимое задание» 16+
07:00 «Сегодня утром» 12+
09:00, 13:00, 19:00 Новости дня 16+
09:15, 21:00 «Открытый эфир». Ток-шоу 16+
11:00 Т/с «Два капитана. Старые письма» 12+
12:30, 13:25, 03:50 Т/с «Отдел С.С.С.Р.» 16+
17:05 Д/с «Освобождение Европы. От Буга до Одера» 16+
18:00 Д/с «Освобождение Европы. Пражский прорыв» 16+
18:50 Специальный репортаж 16+
19:55 «По горячим следам» 16+
20:10 Д/с «Загадки века. СССР. Урановый проект» 12+
22:45 «Между тем» 12+
23:15 Х/ф «Двойной обгон» 16+
01:00 Т/с «Русские амазонки» 16+
03:15 Д/с «Выдающиеся авиаконструкторы» 16+

Телеканал МИР

05:00 «Наше кино. История большой любви» 12+
05:25, 10:20 Т/с «Деревенский роман» 12+
10:00, 13:00, 16:00, 18:30, 02:15 Новости
10:10 «Белорусский стандарт» 12+
13:15 «Дела судебные. Деньги верните!» 16+
14:10 «Дела судебные. Битва за будущее» 16+
15:05 «Дела судебные. Новые истории» 16+
16:15 «Приговор!?» 16+
17:10 «Мировое соглашение» 16+
18:50 «Игра в кино» 12+
21:35 «Назад в будущее» 16+
22:35 «Всемирные игры разума» 12+
23:05 Х/ф «Добро пожаловать или посторонним вход воспрещен» 0+
00:30 Д/с «Рожденные в СССР. Пионерские лагеря» 12+
00:55 Х/ф «Пятнадцатилетний капитан» 0+
02:30 «[Не]Фантастика» 12+
02:40 «С миру по нитке» 12+
03:10 Т/с «Школа выживания от одинокой женщины с тремя детьми в условиях кризиса» 12+

ТНТ

07:00 «Однажды в России. Спецдайджесты 2023» 16+
09:00 «Выжить в Дубае» 16+
11:00 Т/с «Универ. Новая общага» 16+
15:30 Т/с «Полярный» 16+
20:00 Х/ф «Открывай, полиция!» 16+
21:00 Т/с «Почка» 18+
22:00 Х/ф «Мушкетеры в 3D» 12+
00:05 Х/ф «Опасный Бангкок» 16+
02:00 «Импровизация. Команды» 16+
03:35 Шоу «Студия Союз» 16+
05:10 «Импровизация. Дайджесты» 16+
06:00 «Импровизация» 16+

МУЗ

05:00, 06:40, 07:55 Лайкер 16+
06:00, 00:30 Муз'итив 16+
07:30 Teen чарт 16+
08:30, 15:00 PRO-Новости. Лучшее 16+
09:00 Муз-ТВ чарт 16+
10:00, 18:20 Плейлист. Лето 16+
11:00 #ЯнаМузТВ 16+
12:00 Моя Волна 16+
13:00 Хиты по-русски 16+
14:00 Русский чарт 16+
15:30 Лига свежих клипов 16+
16:00 Топ-15 like FM 16+
17:00 Прогноз по году 16+
18:00, 23:00 PRO-Новости 16+
19:00 Яндекс. Музыка чарт 16+
20:00 Топ-30. Русский плейлист недели 16+
22:00 Отпиарь меня нежно. Серые кардиналы шоубиза 16+
23:20 Рок нон-стоп 16+
01:30 Наше 16+
03:00 Караокинг 16+

КРЫМ

06:00, 07:00, 05:30 М/ф 6+
06:45, 09:00, 13:00, 15:00, 17:00, 20:00, 00:00, 03:00 Новости 24 12+
07:30 Шоу «Одна на всех» 12+
08:00 Д/ц «Восемь смертных грехов» 12+
08:30, 02:30 Д/ф «Энциклопедия загадок» 12+
09:15 Д/ц «Загадки цивилизации. Русская версия» 12+
10:00, 04:25 Д/ц «Курская битва. Время побеждать» 12+
10:30 Клуб «Шико» 12+
10:45 «Ты знаешь?! Дети» 12+
11:20, 13:15 Т/с «От ненависти до любви» 16+
15:15 Т/с «Две зимы и три лета» 16+
16:45 Д/ц «Голливуд Страны Советов» 12+
17:15 «Эпоха в истории» 12+
17:30 Шоу «Битва за лайки» 12+
18:00 «Репетиция» 12+
18:25 Т/с «Незнакомка в зеркале» 12+
22:00, 00:30 Т/с «Такая работа 2» 16+
01:10 Х/ф «Успеть за 2 часа» 12+
03:30 Д/ф «Эрмитаж. Сокровища нации» 12+
05:00 Д/ц «Ученые люди» 12+

24 КРЫМ

00:00, 01:00, 02:00, 03:00, 04:00, 05:00, 06:00, 07:00, 08:00, 09:00, 10:00, 11:00, 12:00, 13:00, 14:00, 15:00, 16:00, 17:00, 18:00, 20:00, 21:00, 22:00, 23:00 Новости 24 12+
00:15, 03:15, 08:45, 12:30, 19:45 Экономика 12+
00:30, 02:30, 04:30, 07:15, 09:15, 11:15, 13:15, 16:15, 23:30 Сказано на радио 12+
00:45, 02:45, 04:45, 07:45, 10:30, 12:45, 20:45 Эпоха 12+
01:15, 04:15, 10:45, 14:15, 17:15 Интервью 12+
01:30, 03:30, 06:15, 09:30, 13:30, 17:30 Спорт. Итоги 12+
02:15, 05:30, 08:15, 14:40, 16:40 Чрезвычайный Крым. Итоги 16+
05:15, 07:30, 10:15 Парламент 12+
05:45, 08:30, 12:15, 19:30 Интервью 24 12+
06:45, 11:45 Игра в классики 16+
11:30, 20:30 Чрезвычайный Крым 16+
15:15 ПолитОтдел 16+
16:30 Мнение 24 12+
18:12, 22:20 Время регионов. Новости телеканала «Восточный Крым 24» 12+
18:24, 22:32 Время регионов. Новости телеканала «Евпатория 24» 12+
18:36, 22:44 Время регионов. Новости телеканала «Ялта 24» 12+
18:48, 22:48 Время регионов. Новости телеканала «Керчь 24» 12+
19:00 Главное 12+
21:20 Футбол. Live 12+

Миллет

00.30 Т/с «Талаш» 16+
02.10 «Ватан хатырасы» 12+
02.20 «Мирас» 12+
02.30 « Юрт нефеси» 12+
03.00 «Тарих излери» 12+
03.30 «Тек арзум Ватан» 12+
04.30 « Народы Крыма» 12+
05.00 Д/ф «Билялов певец на все времена» 12+
05.30 Д/ф «Мир Дар Божий» 12+
06.00 «Диний субет» 12+
06.30, 11.30, 17.30, 19.30 «Хаберлер» рус. яз. 16+
06.45 «Ватан хатырасы» 12+
07.00 «Чалгъыджы Live» 6+
07.30 Д/ф «Легенды Крыма»12+
08.00 «Яйля бою» 6+
08.30 «Эркетай» 6+
09.00 «Хызмет ве берекет» 12+
09.30 «Юрт нефеси» 12+
10.00 «Тек арзум Ватан» 12+
11.00 М/ф 6+
11.15, 12.40 М/ф кр.тат.яз. 6+
11.45 Д/ф кр. тат.яз. «Зверята со всего света» 6+
13.00 «Мирас» 12+
13.15 «Ватан хатырасы» 12+
13.30, 21.00 «Хаберлер» кр.тат.яз. 16+
13.45, 14.25 Т/с «Золушка Зауре» 12+
15.05 Х/ф кр.тат.яз. «Последний легион» 12+
16.45 Т/с Между двух огней»12+
17.45 Т/с «Академия» 12+
18.45 Д/ф «Вне зоны» 12+
19.00 «Гарих излери» 12+
20.00 «Народы Крыма» 12+
20.30 «Ватан хатырасы» 12+
20.45 «Мирас» 12+
21.30 «Юкъу вакъты» 0+
21.50 Т/с «Маленькая невеста» 16+
22.40 Т/с «Штрафник»16+
23.30 Т/с «ОСА»16+

Севастопольское телевидение

5:55 Гимн России. Гимн Севастополя
6:00 Доброе утро, Севастополь!
8:55 Севастополь Online
9:00 Итоги недели
9:30 Ученые люди 1 эп
10:00 Площадь Нахимова
10:25, 13:45, 15:15, 17:15, 0:00 Акценты
10:40 Севастополь Online
10:45 Интервью
11:00 Курс на Луну
11:30 Х/ф Никто не заменит тебя
13:30, 15:00, 17:00 Новости
14:00 Т/с Спальный район 107, 108 эп
15:30 Цикл «Ступени Победы» 13 эп
16:00 Т/с Адъютанты любви 68 эп.
17:30 Т/с Анна Герман 1 эп
18:30 Ученые люди 1 эп
19:00 Скажите честно
19:30, 21:00, 23:30 Вечерние новости
20:00 Д/ф Райские птицы 2 эп
21:30 Х/ф Клинч
0:15 Ночной информационный канал

КАБЕЛЬНОЕ ТВ

ДОМ КИНО

06:10 М/ф «Крепость. Щитом и мечом» 6+
07:30 М/ф «Три богатыря и Шамаханская царица» 12+
08:55 М/ф «Три богатыря и Морской Царь» 6+
10:15 М/ф «Три богатыря и конь на троне» 6+
12:00 Т/с «Балабол» 16+
15:00 Т/с «Сваты» 16+
22:00 Т/с «Последний мент» 16+
01:15 Х/ф «Классик» 16+
02:55 Х/ф «На Дерибасовской хорошая погода, или На Брайтон-Бич опять идут дожди» 16+
04:30 Х/ф «Не послать ли нам... гонца?» 12+

РОДНОЕ КИНО

00:45 Х/ф «Особенности национальной охоты» 16+
02:35 Х/ф «Особенности национальной рыбалки» 16+
04:30 Х/ф «Классик» 16+
06:25, 23:30 Т/с «Каменская» 16+
08:30 Х/ф «Железная маска» 0+
10:55 Х/ф «Лето рядового Дедова» 12+
12:15 Т/с «Выгодный контракт» 12+
14:50 Х/ф «Шина - королева джунглей» 12+
17:00 Т/с «Сердца трех» 12+
19:00 Т/с «Профессия - следователь» 12+
21:35 Х/ф «Не послать ли нам... гонца?» 12+

КИНОСВИДАНИЕ

00:45 Х/ф «Все без ума от Мэри» 16+
03:20 Х/ф «Зазубренное лезвие» 16+
05:15 Х/ф «Роковое влечение» 16+
06:50 Х/ф «Замерзшая из Майами» 16+
08:30 Х/ф «Интуиция» 12+
10:05 Х/ф «Кошки-мышки» 16+
12:00 Х/ф «Блондинка в законе» 12+
13:45 Х/ф «Французский поцелуй» 12+
15:35 Х/ф «Афера Томаса Крауна» 16+
17:35 Х/ф «Свадьба лучшего друга» 12+
19:30 Х/ф «Спенсер» 16+
21:30 Х/ф «Стриптизерши» 18+
23:20 Х/ф «Аманат» 12+

Ю

05:00 М/с «Маша и Медведь» 0+
07:20 Т/с «Семейные узы» 16+
09:20, 19:00 Т/с «Клон» 16+
11:20, 03:30 «Моя свекровь - монстр» 16+
13:25 «Супермама» 16+
17:25 «Беременна в 16» 16+
22:00 «Дом 2. Новая жизнь» 16+
00:05 «Я стесняюсь своего тела» 18+
01:45 «Измены» 18+

ЧЕ

06:00 «Дорожные войны. Лучшее» 16+
07:15 «Дорожные войны» 16+
09:00, 16:30 «Улетное видео» 16+
10:30 Т/с «Солдаты 13» 12+
20:00, 02:45 «Решала» 16+
23:00 «Опасные связи» 18+
05:15 «Идеальный ужин» 16+

XXI

07:00, 15:00, 23:00 Х/ф «Вся наша надежда» 12+
08:50, 16:50, 00:50 Х/ф «Прощай» 16+
10:50, 18:50, 02:50 Х/ф «Франциск» 16+
13:30, 21:30, 05:30 Х/ф «Выстрел вслепую» 16+

ВСЕМИРНАЯ СЕТЬ

05:30 «Доброе утро» 0+
09:00, 12:00, 15:00, 18:00 Новости
09:20 «АнтиФейк» 16+
09:55 «Жить здорово!» 16+
10:45, 12:15, 15:15, 16:50, 18:30 «Информационный канал» 16+
16:00 «Мужское / Женское» 16+
19:55 «Куклы наследника Тутти» 16+
21:00, 04:00 Время
22:00, 04:55 Т/с «Магомаев» 16+
23:00 «Большая игра» 16+
00:00 Подкаст.Лаб «Обязательно к прочтению» 16+
00:40 Подкаст.Лаб «Произвольная программа» 16+
01:20 Подкаст.Лаб «Собрались с мыслями» 16+
02:00 Подкаст.Лаб «Космические истории» 16+
02:40 Подкаст.Лаб «Психика» 16+

PLANETA RTR

06:00 «Утро России»
09:55 «О самом главном». Ток-шоу
11:00, 14:00, 16:00, 20:00 Вести
11:30, 17:30 «60 минут». Ток-шоу
14:30, 21:05 Вести. Местное время
14:55 Т/с «София»
16:30 «Малахов»
21:20 Т/с «Сын»
23:15 «Вечер с Владимиром Соловьевым»
02:00 Вести. Санкт-Петербург
02:15 «Энигма. Оле Бэкхой»
03:00 Новости культуры
03:15 Т/с «Рая знает все!»

НТВ МИР

06:40 «Едим дома» 0+
07:05 «Утро. Самое лучшее» 16+
08:00, 10:00, 13:00, 16:00, 19:00, 23:45 Сегодня
08:25, 10:35 Т/с «Лесник» 16+
13:25 «Чрезвычайное происшествие» 16+
14:00 Т/с «Скорая помощь» 16+
16:50 «За гранью» 16+
17:55 «ДНК» 16+
20:00 Т/с «Ментовские войны 7» 16+
23:55 «Основано на реальных событиях» 16+
00:50 Т/с «Петрович» 16+
02:40 Т/с «Адвокат» 16+
05:25 «Большие родители» 16+

TVCI

07:00 «Настроение»
09:45 «Закон и порядок» 16+
10:10, 12:40 Х/ф «Исправленному верить. Паутина» 12+
12:20, 15:20, 19:15, 23:30 События
14:45, 05:15 «Хватит слухов!» 16+
15:45 «Город новостей»
16:00 «Право на защиту» 16+
18:05, 19:30, 02:10 Т/с «Невидимки» 16+
20:40 Д/ф «Борис Хмельницкий. Одинокий донжуан» 16+
21:25 Х/ф «Нефритовая черепаха» 12+
00:10 Специальный репортаж 16+
00:45 «Знак качества» 16+
01:40 События. 25-й час
03:55 Д/ф «Георгий Жжёнов. Судьба резидента» 16+
04:35 Д/ф «Николай Щёлоков. Тайны жизни и смерти» 16+
05:40 «Осторожно, мошенники!» 16+
06:05 «Смешите меня семеро!» 16+

Телеканал Сарафан

06:20, 22:50 «Попкорн ТВ» 12+
06:45, 23:15 «Смеяться разрешается» 12+
09:00, 01:15 «Городок» 12+
10:00, 02:05 «6 кадров» 12+
10:30 «Измайловский парк» 12+
12:05, 04:05 «Женская лига» 12+
12:35 «Кривое зеркало» 12+
14:50 «Даешь, молодежь» 12+
15:20 «Половинки» 12+
15:50 «Парад юмора» 16+
18:00 «Убойный вечер» 16+
18:35 «Аншлаг - Старый Новый год» 12+
21:55 «Чумовая скрытая камера» 12+
22:25 «Дальние родственники» 12+
02:30 «Петросян-шоу» 16+
04:25 «Сам себе режиссер» 12+
05:05 «Смехопанорама» 12+
05:30 «Не злите девочек» 12+
05:55 «Смех с доставкой на дом» 12+

В соответствии с ч. 3 ст. 68 Федерального закона РФ от 22.02.2014 № 20-ФЗ ООО «Аутдор Групп», ИНН 9201017650, уведомляет о готовности за плату выполнить работы (оказать услуги) по изготовлению печатных предвыборных агитационных материалов кандидатам на дополнительных выборах депутата Государственной Думы Федерального Собрания Российской Федерации восьмого созыва по одномандатному избирательному округу Республика Крым – Симферопольский одномандатный избирательный округ № 19, назначенных на 10 сентября 2023 года, на следующих условиях:

Стоимость печати постера: на бумаге блюбэк – 128 руб. за кв. м; бумаге ситилайт – 364 руб. за кв. м; на виниле – 550 руб. за кв. м; на плёнке Oracal – 550 руб. за кв. м; ситискроллы – 913 руб за кв. м; ситиборды – 542 руб. за кв. м.

Адрес: г. Севастополь, ул. Хрусталёва, 146.

Тел. +7 (978) 270-14-11.

На правах рекламы

ЦИФРОВОЕ ТЕЛЕВИДЕНИЕ РОССИИ

ПЕРВЫЙ канал

05:00 «Доброе утро» 0+
09:00, 12:00, 15:00, 18:00, 03:00 Новости
09:20 «АнтиФейк» 16+
09:55 «Жить здорово!» 16+
10:45, 12:15, 15:15, 16:50, 18:30 «Информационный канал» 16+
16:00 «Мужское / Женское» 16+
19:55 «Куклы наследника Тутти» 16+
21:00 Время
22:00 Т/с «Магомаев» 16+
23:00 «Большая игра» 16+
00:00 Подкаст.Лаб «Легкие деньги» 16+
00:40 Подкаст.Лаб «Все хотят летать» 16+
01:20 Подкаст.Лаб «Антропология» 16+
02:00 Подкаст.Лаб «Креативные индустрии» 16+
02:35, 03:05 Подкаст.Лаб «Эйзенштейн 125» 16+
03:20 Подкаст.Лаб «20 лет спустя» 16+
03:55 Подкаст.Лаб «Письма» 16+

РОССИЯ 1

05:00, 09:30 «Утро России»
09:00, 14:30, 21:05 Вести. Местное время
09:55 «О самом главном». Ток-шоу 12+
11:00, 14:00, 16:00, 20:00 Вести
11:30, 17:30 «60 минут». Ток-шоу 12+
14:55 Т/с «София» 16+
16:30 «Малахов» 16+
21:20 Т/с «Сын» 16+
23:15 «Вечер с Владимиром Соловьёвым» 12+
02:05 Т/с «Рая знает всё!» 12+
03:55 Т/с «Семейный детектив» 16+

МАТЧ!

06:00, 14:25 «Спортивный интерес» 12+
06:30 «Магия большого спорта» 12+
07:00, 09:40, 12:55, 14:55, 17:00, 18:55, 20:55, 02:55 Новости
07:05, 15:30, 20:20, 23:00 Все на Матч! 12+
09:45 Автоспорт. Ралли-рейд «Шёлковый путь» 0+
10:05, 12:35, 23:40 Специальный репортаж 12+
10:25 Футбол. Кубок PARI Премьер. «Зенит» (Россия) - «Фенербахче» (Турция) 0+
13:00 «Есть тема!» 16+
15:00, 03:00 «Кто кого?» 12+
16:30 «География спорта. Нижний Новгород» 12+
17:05 Д/ф «Чемпионы» 12+
19:00 Смешанные единоборства. UFC. Джулианна Пенья против Аманды Нуньес 16+
21:00 Бильярд. «BetBoom Кубок Чемпионов» 0+
00:00 Д/с «Лошадиная сила» 12+
01:20 Дартс. Профессиональная лига. Про Тур 4 0+
03:30 Академическая гребля. Кубок мира 0+
04:45 Пляжный футбол. OLIMPBET Чемпионат России. Женщины. 1/2 финала 0+

НТВ

05:15 Т/с «Возвращение Мухтара» 16+
06:10 Д/с «Мои университеты. Будущее за настоящим» 6+
07:00 «Утро. Самое лучшее» 16+
08:00, 10:00, 13:00, 16:00, 19:00, 23:35 Сегодня
08:25, 10:35 Т/с «Лесник» 16+
13:25 «Чрезвычайное происшествие» 16+
14:00 Т/с «Скорая помощь» 16+
16:45 Т/с «Зимородок» 16+
20:00, 00:00 Т/с «Ментовские войны» 16+
00:25 «Основано на реальных событиях» 16+
01:20 Т/с «Внутреннее расследование» 16+
04:35 Д/с «Таинственная Россия» 16+

5 ПЯТЫЙ канал

05:00, 09:00, 13:00, 17:30 «Известия» 16+
05:35, 06:20, 07:10, 08:05, 13:45, 14:40, 15:35, 16:30 Т/с «Пасечник» 16+
09:30, 10:25, 11:20, 12:20, 13:30 Т/с «Наводчица» 16+
18:00, 18:50, 19:45, 20:40, 21:25, 00:30, 01:15, 02:00, 02:40 Т/с «След» 16+
22:20, 23:10 Т/с «Свои 4» 16+
00:00 «Известия. Итоговый выпуск» 16+
03:20, 04:10 Т/с «Прокурорская проверка» 16+

РОССИЯ К

06:30 «Пешком...» Москва. Литературные дома
07:00 «Театральная летопись. Петр Фоменко»
07:30 Д/ф «Конец эпохи негатива»
08:20 «Жизнь и судьба»
08:40 Цвет времени. Василий Поленов «Московский дворик»
08:45 Х/ф «Кортик»
10:00, 12:30, 17:00, 19:30 Новости культуры
10:15 «Наблюдатель»
11:15, 00:00 Т/с «Спрут» 16+
12:45 Пряничный домик. «Приморские кустари»
13:15, 18:40, 01:10 Д/с «Ключ к разгадке древних сокровищ»
14:00 «Уроки рисования с Сергеем Андриякой»
14:30, 21:45 Т/с «Баязет»
16:05 Д/с «Забытое ремесло. Телефонистка»
16:20 Д/ф «Битва за воду»
17:15, 01:55 Русский симфонизм. Шедевры Прокофьева
18:10 Д/с «Книги, заглянувшие в будущее. Александр Беляев»
19:45 «Невский ковчег. Теория невозможного. Борис Голицын»
20:15 «Абсолютный слух»
20:55 «Спокойной ночи, малыши!»
21:15 Д/ф «Гавриил Державин. Я в дверях вечности стою»
23:15 Д/ф «Великие фотографы великой страны. Сергей Левицкий»
02:45 Цвет времени. Эдуард Мане «Бар в Фоли-Бержер»

РОССИЯ 24

05:00, 07:50, 01:45 День в истории 6+
05:05 Парламентский час 16+
06:30, 07:10, 08:00, 08:50, 10:45, 13:00, 14:00, 15:00, 18:00, 25:00, 00:00 Новости 16+
06:35, 07:30, 08:50, 10:35, 12:20, 16:20 Погода 24 12+
07:45, 15:40, 01:50 Инструкция 12+
08:30 Вести. Net 12+
12:35, 15:55, 25:30 Вопрос науки 12+
12:45, 14:45 Специальный репортаж 12+
13:39 Интервью 12+
16:00, 16:35, 20:00 Факты 12+
18:35, 20:30 Вести. Дежурная часть 16+
20:00, 22:00, 22:35 Вести с Алексеем Казаковым 16+
22:25 Научпоп 0+
02:10 Вечер с Владимиром Соловьевым 12+

КАРУСЕЛЬ

05:00 «Ранние пташки» 0+
07:00 «С добрым утром, малыши!» 0+
07:30 М/с «Цветняшки!» 0+
08:05 «Мультипелки» Шоу 0+
08:15 М/с «Долина Муми-троллей» 0+
09:25 М/с «Фиксики» 0+
10:50 М/с «Команда Флоры» 0+
12:15 М/с «Аркадий Паровозов спешит на помощь!» 0+
12:30 М/с «Петроникс» 0+
12:45 М/с «Диностер» 6+
13:10, 22:00 М/с «Инфинити Надо» 6+
13:35 М/с «Дикие скричеры!» 6+
14:00 М/с «Буба» 6+
15:00 Час «Союзмультфильма» 0+
16:05 М/с «Клуб Винкс. Школа волшебниц» 6+
17:20 М/с «Край Бебис. Волшебные слёзки» 0+
17:35 М/с «Дракошия» 0+
17:50 М/с «Улётная доставка» 0+
19:05 М/с «Ми-Ми-Мишки» 0+
20:15 М/с «Волшебная кухня» 0+
20:30 «Спокойной ночи, малыши!» 0+
20:45 М/с «Зебра в клеточку. Яркие дни» 0+
22:25 М/с «Смешарики. Пинкод» 6+
23:45 М/ф «Дюймовочка» 0+
00:20 М/ф «Заветная мечта» 0+
00:30 М/ф «Всё наоборот» 0+
00:35 М/ф «День рождения» 0+
00:50 М/с «Белка и Стрелка. Озорная семейка» 0+
03:25 М/с «Грузовичок Лёва» 0+

ОТР ОБЩЕСТВЕННОЕ ТЕЛЕВИДЕНИЕ РОССИИ

06:00 «Коллеги» 12+
06:40, 18:05 Т/с «Долгий путь домой» 12+
07:30, 11:00, 17:00 «Календарь» 12+
08:00, 08:30, 09:00, 09:30, 10:00, 13:00, 14:00, 15:00, 19:00 Новости
08:05, 08:35, 09:05, 09:35, 13:10, 14:05, 19:20 «ОТРажение» 12+
10:10, 11:25, 22:35 Т/с «Марьина роща» 12+
12:15 «Вспомнить всё» 12+
12:45 «Песня остаётся с человеком» 12+
15:10 Х/ф «Остановился поезд» 12+
16:45 Д/п «Конструкторы будущего. Мечты сбываются» 12+
17:25 М/ф «Бабочка» 0+
17:35 «Человек и судьба» 12+
21:00 Х/ф «Плюмбум, или Опасная игра» 16+
00:05 Д/ф «Допинг. Всемирная энциклопедия» 16+
01:00 «ОТРажение. Главное» 12+
04:05 Д/ф «Книжные аллеи. Адреса и строки. Петербург Мережковского» 12+
04:35 «Большая страна» 12+
05:30 «Сделано с умом. Азимов. Тот, кто заставил мир мечтать о роботах» 12+

ТВЦ

06:00 «Настроение»
08:20, 00:30 «Петровка, 38» 16+
08:40 Х/ф «Железный лес» 12+
10:40, 04:40 Д/ф «Маргарита Терехова. Осколки зеркала» 16+
11:30, 14:30, 17:50, 22:00 События 16+
11:50 Х/ф «Московские тайны. Либерея» 12+
13:40, 05:20 «Мой герой. Ирина Старшенбаум» 12+
14:45 «Город новостей» 16+
15:00, 03:10 Х/ф «Смерть в объективе. Паук» 12+
16:55 Д/ф «Татьяна Пельтцер. Бабушка-скандал» 16+
18:05 Т/с «Отчим» 16+
22:35 «10 самых... Верные вдовы « 16+
23:05 «Девяностые. Звёздное достоинство» 16+
00:00 События. 25-й час 16+
00:45 Д/ф «Расписные звезды» 16+
01:25 Д/ф «Прощание. Ия Саввина» 16+
02:05 Д/ф «Ошибка президента Клинтона» 12+
02:45 «Осторожно, мошенники!» 16+

РЕН

05:00, 18:00, 02:45 «Самые шокирующие гипотезы» 16+
06:00 «С бодрым утром!» 16+
08:30, 12:30, 16:30, 19:30, 23:00 Новости 16+
09:00 «Военная тайна» 16+
10:00 «Совбез» 16+
11:00 «Как устроен мир» 16+
12:00, 16:00, 19:00 «Информационная программа 112» 16+
13:00 «Загадки человечества» 16+
14:00 «Невероятно интересные истории» 16+
15:00 Д/п «Засекреченные списки» 16+
17:00, 03:35 «Тайны Чапман» 16+
20:00 Х/ф «Заложник» 16+
22:15 «Водить по-русски» 16+
23:30 «Знаете ли вы, что?» 16+
00:30 Х/ф «Крепкий орешек 4.0» 16+

СПАС ТЕЛЕКАНАЛ

05:00, 00:50 «День Патриарха» 0+
05:10 Х/ф «Осенние сны» 6+
06:45 Мультфильмы на Спасе 0+
07:00, 08:30 «Утро на Спасе» 0+
10:00 «Божественная литургия» 0+
12:45 Д/ф «Валаам. Преображение» 0+
13:35 Д/ф «Лики Богородицы. Иверская икона Божией Матери. Икона Божией Матери «Троеручица» 0+
14:05, 14:30 «Монастырская кухня» 0+
15:00 Д/ф «Поездка для души. Кто упрям - тому на Валаам» 0+
15:50 Х/ф «Живите в радости» 0+
17:30 Х/ф «Море зовёт» 6+
19:30, 03:15 «Вечер на Спасе» 0+
21:30 «Лето Господне. Святые апостолы Пётр и Павел» 6+
23:20, 02:30 Д/ф «Апостол Павел. День ангела» 0+
00:05 Д/ф «Апостол Петр. День ангела» 0+
01:05 «Профессор Осипов» 0+
01:35 «Встреча» 12+

СТС

06:00, 05:50 «Ералаш» 0+
06:30 М/с «Простоквашино» 0+
07:15 М/с «Ну, погоди! Каникулы» 6+
07:45 «ОКнутые люди» 16+
08:45 М/ф «Альфа и Омега. Клыкастая братва» 0+
10:25 М/ф «Гензель, Гретель и Агентство Магии» 6+
12:35 Х/ф «Школа магических зверей» 6+
14:30 Х/ф «Малыш на драйве» 16+
16:50 Шоу «Уральских пельменей» 16+
20:00 Х/ф «После нашей эры» 16+
22:00 Х/ф «Кин» 16+
00:00 Х/ф «Игра Эндера» 12+
02:10 Т/с «Выжить после» 16+
04:30 «6 кадров» 16+
05:00 Мультфильмы 0+

ДОМАШНИЙ ВСЕГДА ДЛЯ ЖЕНЩИН

06:30 «По делам несовершеннолетних» 16+
07:55 «Давай разведёмся!» 16+
08:55 «Тест на отцовство» 16+
11:10, 22:45 Д/с «Понять. Простить» 16+
12:25, 00:00 Д/с «Порча» 16+
12:55, 00:25 Д/с «Знахарка» 16+
13:30, 00:50 Д/с «Верну любимого» 16+
14:05, 01:20 Д/с «Голоса ушедших душ» 16+
14:40, 05:05 Д/с «Преступления страсти» 16+
19:00 Х/ф «Следуя за сердцем» 16+
01:45 Х/ф «Сезон любви» 12+
05:55 «6 кадров» 16+

ТВ3

06:00, 09:15 «Утренние гадания» 16+
06:15, 05:30 Мультфильмы 0+
09:30, 17:15 Т/с «Слепая» 16+
11:15 «Знаки судьбы» 16+
12:20 «Мистические истории» 16+
13:30 Д/с «Охотники за привидениями» 16+
14:30, 19:00 «Герои» 16+
15:30 Д/с «Гадалка» 16+
20:00 Х/ф «Перевозчик: Наследие» 16+
22:00 Т/с «Историк» 16+
00:00 Т/с «Полнолуние» 16+
01:00 «Далеко и еще дальше. Индия» 16+
01:45 «Далеко и еще дальше. Лаос» 16+
02:30 «Далеко и еще дальше. Африка» 16+
03:15 «Далеко и еще дальше. Лаос» 16+
04:00 Д/с «Любовницы Великих. Мэрилин Монро» 16+
04:45 «Тайные знаки. Павел I. Пророчество безумного императора» 16+

ПЯТНИЦА!

05:00 Т/с «Жестокий Стамбул» 16+
06:30, 01:30, 04:30 «Пятница News» 16+
07:00, 10:00 «На ножах» 16+
09:00, 23:00 «Секреты на кухне» 16+
11:00, 02:00 «Адская кухня» 16+
13:00 «Битва шефов» 16+
17:00 «Кондитер. Дети» 16+
20:30 «Вундеркинды» 16+
22:00 «Молодые ножи» 16+
03:30 «На ножах. Отели» 16+

ЗВЕЗДА ТЕЛЕКАНАЛ

05:20, 12:30, 13:25, 03:50 Т/с «Отдел С.С.С.Р.» 16+
07:00 «Сегодня утром» 12+
09:00, 13:00, 19:00 Новости дня 16+
09:15, 21:00 «Открытый эфир». Ток-шоу 16+
11:00 Т/с «Два капитана. Татариновы» 12+
17:05 Д/с «Освобождение Европы. Венская наступательная операция» 16+
18:00 Д/с «Освобождение Европы. Огненный штурм Буда и Пешта» 16+
18:50 Специальный репортаж 16+
19:55 «По горячим следам» 16+
20:10 «Улика из прошлого» 16+
22:45 «Между тем» 12+
23:15 Х/ф «Два долгих гудка в тумане» 12+
01:00 Т/с «Русские амазонки» 16+
03:10 Д/с «Выдающиеся авиаконструкторы» 16+

МИР телеканал

05:00, 03:15 Т/с «Школа выживания от одинокой женщины с тремя детьми в условиях кризиса» 12+
05:50, 10:10 Т/с «Деревенский роман» 12+
10:00, 13:00, 16:00, 18:30, 02:25 Новости
13:15 «Дела судебные. Деньги верните!» 16+
14:10 «Дела судебные. Битва за будущее» 16+
15:05 «Дела судебные. Новые истории» 16+
16:15 «Приговор!?» 16+
17:10 «Мировое соглашение» 16+
18:50 «Игра в кино» 12+
21:35 «Назад в будущее» 16+
22:35 «Всемирные игры разума» 12+
23:05 Х/ф «Курьер» 0+
00:40 «Наше кино. История большой любви» 12+
01:05 Х/ф «Антон Иванович сердится» 0+

ТНТ

07:00 «Однажды в России. Спецдайджесты 2023» 16+
09:00 Т/с «Универ. Новая общага» 16+
15:30 Т/с «Полярный» 16+
19:00 Х/ф «Полярный» 16+
20:00 Х/ф «Открывай, полиция!» 16+
21:00 Т/с «Почка» 18+
22:00 Х/ф «Пропавшая» 18+
00:00 Х/ф «Открытое море: Монстр глубины» 16+
01:50 «Импровизация. Команды» 16+

МУЗ

05:00, 07:55, 20:30, 01:30 Лайкер 16+
06:00 Муз'итив 16+
06:40, 08:40, 15:00, 18:00, 23:00 PRO-Новости 16+
07:00 У-Дачный чарт 16+
09:00 DFM - dance chart 16+
10:00 Топ-30: народный хит 16+
12:00 Юмор FM чарт 16+
13:00, 00:30 Хиты по-русски 16+
14:00 Новое радио чарт 16+
15:20 В десятку! 16+
16:00, 23:20 Плейлист по кайфу 16+
16:30 Очень караочен 16+
17:00 Ждите ответа 16+
18:20 Плейлист. Лето 16+
19:00 Русский чарт 16+
20:00 Хит-сториз 16+
22:00 Шальные императрицы шоубиза 16+
03:00 Золотая лихорадка 16+

КРЫМ

06:00, 07:00, 05:30 М/ф 6+
06:30, 09:00, 13:00, 15:00, 17:00, 20:00, 00:00, 03:00 Новости 24 12+
07:30 Д/ф «Обитель Богородицы. Афон» 12+
08:30, 23:30 Д/ц «Энциклопедия загадок» 12+
09:15, 01:30 Д/ц «Загадки цивилизации. Русская версия» 12+
10:00, 01:00 Д/ц «Курская битва. Время побеждать» 12+
10:30 Д/ф «Восемь смертных грехов» 12+
11:00 Д/ц «Голливуд Страны Советов» 12+
11:20, 13:15 Т/с «От ненависти до любви» 16+
15:15 Т/с «Две зимы и три лета» 16+
16:45 «Под сукном» 12+
17:15 «Деревенское счастье» 12+
17:45 Клуб «Шико» 12+
18:00 «Песня на войне» 12+
18:25 Т/с «Незнакомка в зеркале» 12+
22:00 Х/ф «Крепкий брак» 16+
00:30 Д/ф «Грязные слова» 12+
02:15 Д/ц «Восемь смертных грехов» 12+
02:45 Спорт. Лица 12+
03:30 Д/ф «Ученые люди» 12+
04:05 «На высоте!» 12+
04:10 Шоу «Чисто крымский стендап» 16+
05:00 Д/ц «Люди РФ» 12+

24 КРЫМ

00:00, 01:00, 02:00, 03:00, 04:00, 05:00, 06:00, 07:00, 08:00, 09:00, 10:00, 11:00, 12:00, 13:00, 14:00, 15:00, 16:00, 17:00, 18:00, 20:00, 22:00, 23:00 Новости 24 12+
00:15, 03:30, 08:30, 13:30, 19:00, 21:20 Главное 12+
00:45, 05:45, 17:30, 20:45 Эпоха 12+
01:15, 14:15, 17:15, 19:30 Интервью 24 12+
01:45, 08:15, 10:30, 14:45, 16:15, 19:45 Сказано на радио 12+
02:12, 06:12, 12:12, 18:12, 22:21 Время регионов. Новости телеканала «Восточный Крым 24» 12+
02:24, 06:24, 12:21, 18:24, 22:32 Время регионов. Новости телеканала «Евпатория 24» 12+
02:36, 06:36, 12:36, 18:36, 22:43 Время регионов. Новости телеканала «Ялта 24» 12+
02:48, 06:48, 12:48, 18:48, 22:52 Время регионов. Новости телеканала «Керчь 24» 12+
04:15, 07:15, 11:15, 15:15 ПолитОтдел 16+
05:30, 10:45 Интервью 12+
09:15, 13:15, 17:45, 23:30 Экономика 12+
09:30, 16:30 Футбол. Live 12+
20:30, 23:45 Чрезвычайный Крым 16+
21:00 Новости 24. Севастополь 12+
21:15 Планета+ 16+
21:50, 23:55 Мнение 24 12+
23:50 Спорт 24 12+

МИЛЛЕТ

01.30 «Тек арзум Ватан» 12+
02.30, 05.30, 13.30, 21.00 «Хаберлер» кр.тат.яз. 16+
03.00 «Мераба, саба!» 6+
04.45 Т/с «Между двух огней» 12+
06.00 «Хызмет ве берекет» 12+
06.30, 11.30, 17.30, 19.30 «Хаберлер» рус.яз. 16+
07.00 «Чалгъыджы Live» 6+
07.30 Д/ф «Легенды Крыма»12+
08.00 «Яйля бою» 6+
08.30 «Эркетай» 6+
09.00 Х/ф кр.тат.яз. «Последний легион» 12+
10.35 «Ватан хатырасы» 12+
11.00 М/ф 6+
11.15 М/ф кр.тат.яз. 6+
11.45 «Тек арзум Ватан» 12+
12.45 «Мирас» 12+
13.00 Д/ф «Я там был. Extreme version» 12+
13.45 Т/с «Маленькая невеста»16+
14.25 Х/ф кр.тат.яз. «Песня имен» 16+
16.05 Д/ф «Вместе по России» 12+
16.30 М/ф кр.тат.яз. 6+
16.45 Т/с «Между двух огней» 12+
17.45 Т/с «Академия»12+
18.45 Д/ф «Вне зоны» 12+
19.00 «Хызмет ве берекет» 12+
20.00 «Мирас» 12+
20.15 «Ватан хатырасы» 12+
20.30 «Гарих излери» 12+
21.30 «Юкъу вакъты» 0+
21.50 Т/с «Маленькая невеста»16+
22.40 Т/с «Штрафник»16+
23.30 Т/с «ОСА» 16+

СЕВАСТОПОЛЬСКОЕ ТЕЛЕВИДЕНИЕ

5:55 Гимн России. Гимн Севастополя
6:00 Доброе утро, Севастополь!
8:55 Севастополь Online
9:00 Вечерние новости
9:30 Ученые люди 2 эп
10:00 Скажите честно
10:30 Д/ф Райские птицы 2 эп
11:30 Т/с Адъютанты любви 68 эп.
12:30 Т/с Анна Герман 1 эп
13:30, 15:00 Новости
13:45, 15:15, 17:15, 18:30, 0:00 Акценты
14:00 Т/с Спальный район 109, 110 эп
15:30 Цикл «Ступени Победы» 14 эп
16:00 Т/с Адъютанты любви 69 эп.
17:00 Новости
17:30 Т/с Анна Герман 2 эп
18:45 Интервью
19:00 Спортивный акцент
19:30 Вечерние Новости
20:00 Депутатский ответ
21:00 Вечерние новости
21:30 Х/ф За гранью реальности
23:30 Вечерние новости
0:15 Ночной информационный канал

КАБЕЛЬНОЕ ТВ

ДОМ КИНО

06:10 М/с «Три кота» 6+
06:35 М/ф «Конь Юлий и большие скачки» 6+
07:55 М/ф «Три богатыря на дальних берегах» 6+
09:10 М/ф «Три богатыря. Ход конём» 6+
10:35 М/ф «Три богатыря и наследница престола» 6+
12:10 Т/с «Балабол» 16+
15:00 Т/с «Сваты» 16+
22:00 Т/с «Последний мент» 16+
01:10 Х/ф «Выше неба» 18+
02:50 Х/ф «Про любоff» 16+
04:40 Х/ф «Принцесса на бобах» 12+

РОДНОЕ КИНО

00:35, 06:20, 23:20 Т/с «Каменская» 16+
01:35 Х/ф «Ночные забавы» 12+
04:25 Х/ф «Укрощение строптивого» 12+
08:25 Х/ф «Хочу в тюрьму» 12+
10:15 Х/ф «Криминальный квартет» 12+
12:00 Т/с «Выгодный контракт» 12+
14:30 Х/ф «Как украсть миллион» 16+
16:55 Т/с «Сердца трех» 12+
19:00 Т/с «Профессия - следователь» 12+
21:40 Х/ф «Любить по-русски» 12+

КИНОСВИДАНИЕ

01:30 Х/ф «Замерзшая из Майами» 16+
03:40 Х/ф «Все без ума от Мэри» 16+
05:45 Х/ф «Иллюзионист» 16+
07:40 Х/ф «Анна» 18+
09:45 Х/ф «Готова на все» 16+
11:35 Х/ф «Блондинка в законе 2» 12+
13:15 Х/ф «Свадьба лучшего друга» 12+
15:05 Х/ф «Спенсер» 16+
17:10 Х/ф «Подальше от тебя» 16+
19:30 Х/ф «Любовный менеджмент» 16+
21:05 Х/ф «2:22» 16+
22:50 Х/ф «Законы привлекательности» 16+

Ю

05:10 М/с «Маша и Медведь» 0+
07:20 Т/с «Семейные узы» 16+
09:20, 19:00 Т/с «Клон» 16+
11:20, 03:25 «Моя свекровь - монстр» 16+
13:25 «Супермама» 16+
17:25 «Беременна в 16» 16+
22:00 «Дом 2. Новая жизнь» 16+
00:05 «Я стесняюсь своего тела» 18+
01:45 «Измены» 18+

ЧЕ

06:00, 05:00 «Идеальный ужин» 16+
06:45 «Дорожные войны. Лучшее» 16+
07:15 «Дорожные войны» 16+
09:00, 16:30 «Улетное видео» 16+
10:30 Т/с «Солдаты 13» 12+
20:00, 02:45 «Решала» 16+
23:00 «Опасные связи» 18+

2x2

07:00, 15:00, 23:00 Х/ф «Сценарий» 16+
08:20, 16:20, 00:20 Х/ф «Превратности разума» 12+
10:10, 18:10, 02:10 Х/ф «Улётная история» 16+
11:55, 19:55, 03:55 Х/ф «О любви» 16+
13:35, 21:35, 05:35 Х/ф «Честный человек» 18+

ВСЕМИРНАЯ СЕТЬ

05:45 «Доброе утро» 0+
09:00, 12:00, 15:00, 18:00 Новости
09:20 «АнтиФейк» 16+
09:55 «Жить здорово!» 16+
10:45, 12:15, 15:15, 16:50, 18:30 «Информационный канал» 16+
16:00 «Мужское / Женское» 16+
19:55 «Куклы наследника Тутти» 16+
21:00, 04:00 Время
22:00, 04:55 Т/с «Магомаев» 16+
23:00 «Большая игра» 16+
00:00 Подкаст.Лаб «Легкие деньги» 16+
00:40 Подкаст.Лаб «Все хотят летать» 16+
01:20 Подкаст.Лаб «Антропология» 16+
02:00 Подкаст.Лаб «Креативные индустрии» 16+
02:40 Подкаст.Лаб «Эйзенштейн 125» 16+
03:20 Подкаст.Лаб «20 лет спустя» 16+

PLANETA RTR

06:00 «Утро России»
09:55 «О самом главном». Ток-шоу
11:00, 14:00, 16:00, 20:00 Вести
11:30, 17:30 «60 минут». Ток-шоу
14:30, 21:05 Вести. Местное время
14:55 Т/с «София»
16:30 «Малахов»
21:20 Т/с «Сын»
23:15 «Вечер с Владимиром Соловьевым»
02:00 Вести. Санкт-Петербург
02:15 «Линия жизни. Ольга Прокофьева»
03:10 Новости культуры
03:25 Т/с «Рая знает все!»

НТВ МИР

06:15 Д/с «Мои университеты. Будущее за настоящим» 6+
07:05 «Утро. Самое лучшее» 16+
08:00, 10:00, 13:00, 16:00, 19:00, 23:45 Сегодня
08:25, 10:35 Т/с «Лесник» 16+
13:25 «Чрезвычайное происшествие» 16+
14:00 Т/с «Скорая помощь» 16+
16:45 «За гранью» 16+
17:55 «ДНК» 16+
20:00 Т/с «Ментовские войны 7» 16+
23:55 «Основано на реальных событиях» 16+
00:50 Т/с «Петрович» 16+
02:45 Т/с «Адвокат» 16+
05:35 «Александр Журбин. Мелодии на память» 6+

TVCI

07:00 «Настроение»
09:50 «Смех с доставкой на дом» 12+
10:20, 04:00 Д/ф «Маргарита Терехова. Осколки зеркала» 16+
11:10, 12:40, 21:20 Х/ф «Нефритовая черепаха» 12+
12:20, 15:20, 19:15, 23:30 События
13:40 «Знак качества» 16+
14:35, 04:40 «Мой герой» 12+
15:45 «Город новостей»
15:55, 05:20 «Право на защиту» 16+
18:05, 19:30, 02:10 Т/с «Невидимки» 16+
20:35 Д/ф «Татьяна Пельтцер. Бабушка-скандал» 16+
00:10 «10 самых...» 16+
00:45 «Девяностые. Звёздное достоинство» 16+
01:40 События. 25-й час

САРАФАН ТЕЛЕКАНАЛ

06:55 «100Янов» 12+
07:55 «Улетные животные» 12+
08:25 «Юмор! Юмор!! Юмор!!!» 12+
10:30 «Одна за всех» 12+
11:00 Фестиваль сатиры и юмора «Юморина 2020» 12+
13:15 «Повторение пройденного. Геннадий Хазанов» 12+
13:50, 05:15 «Попкорн ТВ» 12+
14:15, 05:35 «Смеяться разрешается» 12+
16:40 «Городок» 12+
17:40 «6 кадров» 12+
18:10 «Измайловский парк» 12+
19:45 «Женская лига» 12+
20:10 «Кривое зеркало» 12+
22:25 «Даешь, молодежь» 12+
22:55 «Половинки» 12+
23:25 «Парад юмора» 16+
01:15 «Убойный вечер» 16+
01:45 «Аншлаг - Старый Новый год» 12+
04:25 «Чумовая скрытая камера» 12+
04:50 «Дальние родственники» 12+

В программе телепередач возможны изменения. За содержание программы редакция ответственности не несёт.

официальный печатный орган Совета министров Республики Крым

КРЫМСКАЯ ГАЗЕТА

ЦИФРОВОЕ ТЕЛЕВИДЕНИЕ РОССИИ

ПЕРВЫЙ канал

05:00 «Доброе утро» 0+
09:00, 12:00, 15:00, 18:00, 03:00 Новости
09:20 «АнтиФейк» 16+
09:55 «Жить здорово!» 16+
10:45, 12:15, 15:15, 16:50, 18:30 «Информационный канал» 16+
16:00 «Мужское / Женское» 16+
19:55 «Куклы наследника Тутти» 16+
21:00 Время
22:00 Т/с «Магомаев» 16+
23:00 «Большая игра» 16+
00:00 Подкаст.Лаб «Психика» 16+
00:40 Подкаст.Лаб «Письма» 16+
01:20 Подкаст.Лаб «Обязательно к прочтению» 16+
02:00 Подкаст.Лаб «Собрались с мыслями» 16+
02:35, 03:05 Подкаст.Лаб «Жизнь замечательных» 16+
03:20 Подкаст.Лаб «Мелодии моей жизни» 16+
03:55 Подкаст.Лаб «Триггеры» 16+

РОССИЯ 1

05:00, 09:30 «Утро России»
09:00, 14:30, 21:05 Вести. Местное время
09:55 «О самом главном». Ток-шоу 12+
11:00, 14:00, 16:00, 20:00 Вести
11:30, 17:30 «60 минут». Ток-шоу 12+
14:55 Т/с «София» 16+
16:30 «Малахов» 16+
21:20 Т/с «Сын» 16+
23:15 «Вечер с Владимиром Соловьёвым» 12+
02:05 Т/с «Рая знает всё!» 12+
03:55 Т/с «Семейный детектив» 16+

МАТЧ!

06:00, 14:25 «Спортивный интерес» 12+
06:30 «География спорта. Нижний Новгород» 12+
07:00, 09:40, 12:55, 14:55, 18:55, 02:55 Новости
07:05, 18:30, 21:40 Все на Матч! 12+
09:45 Автоспорт. Ралли-рейд «Шёлковый путь» 0+
10:05, 12:35 Специальный репортаж 12+
10:25 Д/ф «Чемпионы» 12+
12:15 Матч! Парад 16+
13:00 «Есть тема!» 16+
15:00, 03:00 «Кто кого?» 12+
15:30 Все на Кубок PARI 12+
16:15 Футбол. «BetBoom МКС 2023» 0+
19:00 Футбол. Кубок PARI Премьер. «Фенербахче» (Турция) - «Црвена Звезда» (Сербия) 0+
22:30 Автоспорт. Дрэг-рейсинг. Фестиваль Суперкаров UNLIM Fest 0+
23:00 «Вы это видели» 12+
00:00 Д/с «Лошадиная сила» 12+
01:10 Боулинг. Кубок России 0+
03:30 Смешанные единоборства. UFC. Ронда Роузи против Холли Холм 16+
04:45 Пляжный футбол. OLIMPBET Чемпионат России. Женщины. Матч за 3-е место 0+

НТВ

05:20 Т/с «Возвращение Мухтара» 16+
06:10 Д/с «Мои университеты. Будущее за настоящим» 6+
07:00 «Утро. Самое лучшее» 16+
08:00, 10:00, 13:00, 16:00, 19:00, 23:35 Сегодня
08:25, 10:35 Т/с «Лесник» 16+
13:25 «Чрезвычайное происшествие» 16+
14:00 Т/с «Скорая помощь» 16+
16:45 Т/с «Зимородок» 16+
20:00, 00:00 Т/с «Ментовские войны» 16+
00:25 «Основано на реальных событиях» 16+
01:20 Т/с «Внутреннее расследование» 16+
04:35 Д/с «Таинственная Россия» 16+

5 ПЯТЫЙ канал

05:00, 09:00, 13:00, 17:30 «Известия» 16+
05:25, 06:05, 06:55, 07:45, 13:45, 14:40, 15:35, 16:30 Т/с «Пасечник» 16+
08:40, 09:30 Х/ф «Неслужебное задание» 16+
11:10, 13:30 Х/ф «Мой грех» 16+
18:00, 18:50, 19:45, 20:35, 21:25, 00:30, 01:20, 02:00, 02:40 Т/с «След» 16+
22:20, 23:10 Т/с «Свои 4» 16+
00:00 «Известия. Итоговый выпуск» 16+
03:15, 04:10 Т/с «Прокурорская проверка» 16+

РОССИЯ К

06:30 «Пешком...» Москва Быковских
07:00 «Театральная летопись. Петр Фоменко»
07:30 Д/ф «Великие фотографы великой страны. Сергей Левицкий»
08:10 Цвет времени. Рене Магритт
08:20 «Жизнь и судьба»
08:45 Х/ф «Кортик»
10:00, 12:30, 17:00, 19:30 Новости культуры
10:15 «Наблюдатель»
11:15 Т/с «Спрут» 16+
12:45 Пряничный домик. «Узоры Карелии»
13:15, 18:40, 01:10 Д/с «Ключ к разгадке древних сокровищ»
14:00 «Уроки рисования с Сергеем Андриякой»
14:30, 21:45 Т/с «Баязет»
16:05 Д/с «Забытое ремесло. Денщик»
16:20 Д/ф «Путешествие к центру Земли»
17:15, 01:55 Русский симфонизм. Шедевры Прокофьева
18:10 Д/с «Книги, заглянувшие в будущее. Жюль Верн»
19:45 «Невский ковчег. Теория невозможного. Николай Путилов»
20:15 «Абсолютный слух»
20:55 «Спокойной ночи, малыши!»
21:15 Д/ф «Гавриил Державин. Я в дверях вечности стою»
23:15 Д/ф «Великие фотографы великой страны. Евгений Халдей»
00:00 Т/с «Спрут 2» 16+
00:55 Д/с «Забытое ремесло. Извозчик»

РОССИЯ 24

05:00, 07:45, 08:50, 10:45, 11:00, 12:00, 12:40, 18:00, 25:00, 00:00, 01:00 Новости 16+
05:25, 01:25 День в истории 6+
05:35, 18:35, 20:30 Вести. Дежурная часть 16+
06:45, 08:50, 10:35, 12:20, 16:20 Погода 24 12+
10:50 Интервью 12+
11:35, 00:50, 01:35 Инструкция 12+
11:45, 18:15, 25:45, 01:43 Есть решение 12+
16:00, 16:35, 20:00 Факты 12+
20:00, 22:00, 22:35 Вести с Алексеем Казаковым 16+
22:25 Научпоп 0+
02:10 Вечер с Владимиром Соловьевым 12+

Карусель

05:00 «Ранние пташки» 0+
07:00 «С добрым утром, малыши!» 0+
07:30 М/с «Цветняшки!» 0+
08:05 «Мультипелки» Шоу 0+
08:15 М/с «Долина Мумий-троллей» 0+
09:25 М/с «Фиксики» 0+
10:50 М/с «Снежная Королева: Хранители Чудес» 0+
12:15 М/с «Аркадий Паровозов спешит на помощь!» 0+
12:30 М/с «Петроникс» 0+
12:45 М/с «Диностер» 6+
13:10, 22:00 М/с «Инфинити Надо» 6+
13:35 М/с «Дикие скричеры!» 6+
14:00 М/с «Буба» 6+
15:00 Час «Союзмультфильма» 6+
16:05 М/с «Клуб Винкс. Школа волшебниц» 6+
17:20 М/с «Край Бебис. Волшебные слёзки» 0+
17:35 М/с «Дракошия» 0+
17:50 М/с «Три кота» 0+
19:05 М/с «Ми-Ми-Мишки» 0+
20:15 М/с «Волшебная кухня» 0+
20:30 «Спокойной ночи, малыши!» 0+
20:45 М/с «Оранжевая корова» 0+
22:25 М/с «Смешарики. Пинкод» 6+
23:45 М/ф «Хвосты» 0+
00:05 М/ф «Крашеный лис» 0+
00:15 М/ф «Однажды утром» 0+
00:20 М/ф «Горный мастер» 0+
00:40 М/ф «Огневушка-поскакушка» 0+
00:50 М/с «Белка и Стрелка. Озорная семейка» 0+
03:25 М/с «Грузовичок Лёва» 0+

ОТР Общественное телевидение России

06:00 «За дело! Поговорим» 12+
06:40 Т/с «Долгий путь домой» 12+
07:30, 11:00, 17:00 «Календарь» 12+
08:00, 08:30, 09:00, 09:30, 10:00, 13:00, 14:00, 15:00, 19:00 Новости
08:05, 08:35, 09:05, 09:35 «ОТРажение» 12+
10:10, 11:25, 22:35 Т/с «Марьина роща» 12+
12:00, 13:10, 14:05, 18:00, 19:20 «ОТРажение. Республика Татарстан» 12+
15:10 Х/ф «Плюмбум, или Опасная игра» 16+
16:45 «Муса Джалиль» 12+
17:30 «Большая страна: Открытие» 12+
21:00 Х/ф «Охота на лис» 12+
00:05 Д/ф «Допинг. Всемирная энциклопедия» 16+
01:00 «ОТРажение. Республика Татарстан. Главное» 12+
05:00 Д/ф «Книжные аллеи. Адреса и строки. Петербург Майкова» 12+
05:30 «Сделано с умом. Баланчин. Видевший музыку и слышавший танец» 12+

ТВЦ

06:00 «Настроение»
08:25, 00:30 «Петровка, 38» 16+
08:40 Х/ф «Игра с тенью» 12+
10:40, 04:45 Д/ф «Аристарх Ливанов. Счастье любит тишину» 16+
11:30, 14:30, 17:50, 22:00 События 16+
11:50 Х/ф «Московские тайны. Бедная Лиза» 12+
13:40, 05:20 «Мой герой. Анатолий Руденко» 12+
14:45 «Город новостей» 16+
15:00, 03:15 Х/ф «Смерть в объективе. Проклятие памяти» 12+
16:55 Д/ф «Александр Домогаров. Неудобный артист» 16+
18:05 Т/с «Отчим» 16+
22:40 «10 самых... Горький Запад» 16+
23:10 «Хроники московского быта. Возраст - приговор» 12+
00:00 События. 25-й час 16+
00:45 «Прощание. Сталин и Прокофьев» 12+
01:30 «Знак качества» 16+
02:10 Д/ф «Ракетчики на продажу» 12+
02:50 «Осторожно, мошенники!» 16+

РЕН

05:00, 18:00, 02:15 «Самые шокирующие гипотезы» 16+
06:00 «С бодрым утром!» 16+
08:30, 12:30, 16:30, 19:30, 23:00 Новости 16+
09:00, 15:00 Д/п «Засекреченные списки» 16+
11:00 «Как устроен мир» 16+
12:00, 16:00, 19:00 «Информационная программа 112» 16+
13:00, 23:30 «Загадки человечества» 16+
14:00 «Невероятно интересные истории» 16+
17:00, 03:00 «Тайны Чапман» 16+
20:00 Х/ф «Крепкий орешек: хороший день, чтобы умереть» 18+
22:00 «Смотреть всем!» 16+
00:30 Х/ф «Один путь» 18+

Спас

05:00, 00:20 «День Патриарха» 0+
05:10 Х/ф «Сто радостей, или Книга великих открытий» 0+
06:25 Мультфильмы на Спасе 0+
07:00, 08:30 «Утро на Спасе» 0+
10:00 «Божественная литургия» 0+
12:45 «Лето Господне. Святые апостолы Пётр и Павел» 6+
14:40 Д/ф «Апостол Петр. День ангела» 0+
15:30 Д/ф «Апостол Павел. День ангела» 0+
16:20 Х/ф «Грибной дождь» 0+
17:55 Х/ф «Живите в радости» 0+
19:30, 03:15 «Вечер на Спасе» 0+
21:30 Д/ф «Апостол Фома» 0+
22:25 «Прямая линия. Ответ священника» 12+
23:15 «Русский мир» 12+
00:35 Д/ф «День ангела. Апостол Иоанн Богослов» 0+
01:05 Д/ф «Противостояние «Белой розы» 0+
01:30 Д/ф «Белая роза». Последователи» 0+
02:00 «Парсуна» 6+
02:45 «Расскажи мне о Боге» 6+

СТС

06:00, 05:50 «Ералаш» 0+
06:30 М/с «Простоквашино» 0+
07:15 М/с «Ну, погоди! Каникулы» 6+
08:00 «Уральские пельмени. Смехbook» 16+
08:45 М/ф «Пушистые мошенники» 6+
10:20 Х/ф «Игра Эндера» 12+
12:40 Х/ф «Кин» 16+
14:45 Х/ф «После нашей эры» 16+
16:50 Шоу «Уральских пельменей» 16+
20:00 Х/ф «Стартрек. Бесконечность» 16+
22:25 Х/ф «Инопланетное вторжение. Битва за Лос-Анджелес» 16+
00:45 Х/ф «Форсаж. Китайский дрифт» 12+
02:35 Т/с «Выжить после» 16+
04:10 «6 кадров» 16+
05:00 Мультфильмы 0+

Домашний всегда для женщин

06:30, 06:05 «По делам несовершеннолетних» 16+
07:55 «Давай разведёмся!» 16+
08:55 «Тест на отцовство» 16+
11:10, 23:15 Д/с «Понять. Простить» 16+
12:25, 00:20 Д/с «Порча» 16+
12:25, 00:45 Д/с «Знахарка» 16+
13:30, 01:10 Д/с «Верну любимого» 16+
14:05, 01:40 Д/с «Голоса ушедших душ» 16+
14:40, 05:15 Д/с «Преступления страсти» 16+
19:00 Х/ф «День Святого Валентина» 16+
02:05 Х/ф «Удержи меня» 16+

ТВ3

06:00, 09:15 «Утренние гадания» 16+
06:15, 05:30 Мультфильмы 0+
09:30, 17:15 Т/с «Слепая» 16+
11:15 «Знаки судьбы» 16+
12:20 «Мистические истории» 16+
13:30 Д/с «Охотники за привидениями» 16+
14:30 «Вернувшиеся» 16+
15:30, 16:00 Д/с «Гадалка» 16+
19:00 «Лучший друг человека» 16+
20:00 Х/ф «Наёмник» 16+
22:00 Т/с «Историк» 16+
00:00 Т/с «Полнолуние» 16+
01:00 Т/с «Сны» 16+
03:15 «Тайные знаки. Дьявольские игры Ивана Грозного» 16+
04:00 «Тайные знаки. Распутин. Целитель у престола» 16+
04:45 «Тайные знаки. Екатерина Вторая. Поединок с магией» 16+

Пятница!

05:00 Т/с «Жестокий Стамбул» 16+
06:30, 01:30, 04:30 «Пятница News» 16+
07:00, 10:00, 14:00 «На ножах» 16+
09:00, 23:00 «Секреты на кухне» 16+
11:00, 02:00 «Адская кухня» 16+
03:30 «На ножах. Отели» 16+

Звезда

05:20 Т/с «Отдел С.С.С.Р.» 16+
07:00 «Сегодня утром» 12+
09:00, 13:00, 19:00 Новости дня 16+
09:15, 21:00 «Открытый эфир». Ток-шоу 16+
11:00 Т/с «Два капитана. Катин отец» 12+
12:50, 18:50 Специальный репортаж 16+
13:25, 19:55 «По горячим следам» 16+
14:10, 03:50 Т/с «Эшелон» 16+
18:00 Д/с «Освобождение Европы. Балканский эндшпиль» 16+
20:10 Д/с «Секретные материалы. Северный поток и другие диверсии: история нефтегазового террора США» 16+
22:45 «Между тем» 12+
23:15 Х/ф «Плата за проезд» 16+
01:10 Т/с «Русские амазонки» 16+
03:25 Д/с «Хроника Победы» 16+

Телеканал МИР

05:00, 03:30 Т/с «Школа выживания от одинокой женщины с тремя детьми в условиях кризиса» 12+
05:55 Т/с «Перчатка Авроры» 12+
09:15, 10:10 Т/с «Цветы зла» 12+
10:00, 13:00, 16:00, 18:30, 02:40 Новости
13:15 «Дела судебные. Деньги верните!» 16+
14:10 «Дела судебные. Битва за будущее» 16+
15:05 «Дела судебные. Новые истории» 16+
16:15 «Приговор!?» 16+
17:10 «Мировое соглашение» 16+
18:50 «Игра в кино» 12+
21:35 «Назад в будущее» 16+
22:35 «Всемирные игры разума» 12+
23:05 Х/ф «Белорусский вокзал» 0+
00:55 Д/ф «Освобождение» 16+
01:05 Х/ф «Два бойца» 6+
02:55 «[Не]Фантастика» 12+
03:05 «С миру по нитке» 12+

ТНТ

07:00 «Однажды в России. Спецдайджесты 2023» 16+
09:00 Т/с «Универ. Новая общага» 16+
15:30 Х/ф «Полярный» 16+
20:00 Х/ф «Открывай, полиция!» 16+
22:00 Х/ф «Падение Олимпа» 16+
00:15 Х/ф «Такие разные близнецы» 16+
02:00 «Импровизация. Команды» 16+
03:40 Шоу «Студия Союз» 16+
05:10 «Импровизация» 16+

МУЗ

05:00, 07:00, 17:00 Лайкер 16+
05:00, 07:00, 17:00 Лайкер 16+
06:00, 00:30 Муз'итив 16+
06:40, 08:40, 15:00, 18:00, 23:00 PRO-Новости 16+
08:15 Теен чарт 16+
09:00 Яндекс. Музыка чарт 16+
10:00, 18:20 Плейлист. Лето 16+
10:30 Лига свежих клипов 16+
11:00 #ЯнаМузТВ 16+
12:00 У-Дачный чарт 16+
13:00 Хиты по-русски 16+
14:00 Топ-15 like FM 16+
15:20 В десятку! 16+
16:00 Битва фанклубов 16+
19:00 WEB чарт 16+
20:00 Топ-30: народный хит 16+
22:00 Спасите наши уши! Песни-вирусы 16+
23:20 Ловец слов 16+
01:30 Наше 16+
03:00 Караокинг 16+

Крым

06:00, 07:00, 05:30 М/ф 6+
06:30, 09:00, 13:00, 15:00, 17:00, 20:00, 00:00, 03:00 Новости 24 12+
07:30 Шоу «Битва за лайки» 12+
08:00 Д/ф «Грязные слова» 12+
08:30 Д/ц «Энциклопедия загадок» 12+
09:15 Д/ц «Загадки цивилизации. Русская версия» 12+
10:00, 01:00 Д/ц «Курская битва. Время побеждать» 12+
10:30 Д/ц «Восемь смертных грехов» 12+
11:00 «Под сукном» 12+
11:20, 13:15 Т/с «От ненависти до любви» 16+
15:15, 20:30 Т/с «Две зимы и три лета» 16+
16:45 Спорт. Лица 12+
17:15 «Ты знаешь?! Дети» 12+
17:45 Шоу «Одна на всех» 12+
18:15 «На высоте!» 12+
18:25 Т/с «Незнакомка в зеркале» 12+
23:45 Клуб «Шико» 12+
00:30 Д/ф «Энциклопедия загадок» 12+
01:30 Д/ф «Загадки цивилизации. Русская версия» 12+
02:15 Д/ф «Восемь смертных грехов» 12+
02:45 Шоу «PROбуй» 16+
03:30 Д/ф «Подземные дворцы для вождя и синицы» 6+
04:10 Шоу «Чисто крымский стендап» 16+
05:00 Д/ц «Ученые люди» 12+

24 Крым

00:00, 01:00, 02:00, 03:00, 04:00, 05:00, 06:00, 07:00, 08:00, 09:00, 10:00, 11:00, 12:00, 13:00, 14:00, 15:00, 16:00, 17:00, 18:00, 20:00, 22:00, 23:00 Новости 24 12+
00:15, 03:30, 08:30, 13:30, 19:00, 21:20 Главное 12+
00:45, 05:45, 09:30, 13:15, 16:45, 20:45 Эпоха 12+
01:15 Интервью 12+
01:30, 10:15, 14:30, 20:30, 23:45 Чрезвычайный Крым 16+
01:35, 14:40, 21:50, 23:55 Мнение 24 12+
01:40 Спецрепортаж 12+
01:45, 08:15, 10:30, 14:45, 16:15, 23:30 Сказано на радио 12+
02:12, 06:12, 12:12, 18:12, 22:21 Время регионов. Новости телеканала «Восточный Крым 24» 12+
02:24, 06:24, 12:21, 18:24, 22:32 Время регионов. Новости телеканала «Евпатория 24» 12+
02:36, 06:36, 12:36, 18:36, 22:43 Время регионов. Новости телеканала «Ялта 24» 12+
02:48, 06:48, 12:48, 18:48, 22:52 Время регионов. Новости телеканала «Керчь 24» 12+
04:15, 07:15, 11:15, 15:15 ПолитОтдел 16+
05:30, 09:15, 10:45, 14:15, 17:15, 19:30 Интервью 24 12+
09:45, 16:30, 19:45 Экономика 12+
10:20, 14:35, 23:50 Спорт 24 12+
10:25, 21:15 Планета+ 16+
17:30 Открытая власть 12+
21:00 Новости 24. Севастополь 12+

Миллет

01.30 «Юрт нефеси» 12+
02.00 «Тарих излери» 12+
02.30, 05.30, 13.30, 21.00 «Хаберлер» кр.тат.яз. 16+
03.00 «Мераба, саба!» 6+
04.45 Т/с «Между двух огней» 12+
06.00 «Диний субет» 12+
06.30, 11.30, 17.30, 19.30 «Хаберлер» рус.яз. 16+
07.00 «Чалгъыджы Live» 6+
07.30 Д/ф «Легенды Крыма» 12+
08.00 «Яйля бою» 6+
08.30 «Эркетай» 6+
09.00 Х/ф кр.тат.яз. «Песня имен» 16+
10.40, 12.15, 20.45 «Мирас» 12+
11.00 М/ф 6+
11.15 М/ф кр.тат.яз. 6+
11.45 «Народы Крыма» 12+
12.30 «Тек арзум Ватан» 12+
13.45 Т/с «Маленькая невеста»16+
14.30 «Тарих излери» 12+
15.00 Д/ф «Свои» 16+
15.30 Д/ф «Мир - Дар Божий» 12+
16.00 Д/ф «Вместе по России» 12+
16.30 М/ф кр.тат.яз. 6+
16.45 Т/с «Между двух огней»12+
17.45 Т/с «Академия»12+
18.45 Д/ф «Вне зоны» 12+
19.00 «Юрт нефеси» 12+
20.00 «История крымских татар» 12+
20.30 «Ватан хатырасы» 12+
21.30 «Юкъу вакъты» 0+
21.50 Т/с «Маленькая невеста» 16+
22.40 Т/с «Штрафник»16+
23.30 Т/с «ОСА»16+

Севастопольское телевидение

5:55 Гимн России. Гимн Севастополя
6:00 Доброе утро, Севастополь!
8:55, 9:55 Севастополь Online
9:00 Вечерние новости
9:30 Интервью
9:45, 13:45, 15:15, 17:15, 20:45, 0:00 Акценты
10:00 Спортивный акцент
10:30 Депутатский ответ
11:30 Т/с Адъютанты любви 69 эп.
12:30 Т/с Анна Герман 2 эп
13:30, 15:00, 17:00 Новости
14:00 Т/с Спальный район 111 112 эп
15:30 Цикл «Ступени Победы» 15 эп
16:00 Т/с Адъютанты любви 70 эп.
17:30 Т/с Анна Герман 3 эп
18:30 Ученые люди 2 эп
19:00 Культурная среда
19:30, 21:00, 23:30 Вечерние новости
20:00 Севастополь решает
21:30 Х/ф Замечательная жизнь
0:15 Ночной информационный канал

КАБЕЛЬНОЕ ТВ

ДОМ КИНО

06:45 М/ф «Илья Муромец и Соловей-разбойник» 6+
08:10 М/ф «Добрыня Никитич и Змей Горыныч» 6+
09:25 М/ф «Алёша Попович и Тугарин Змей» 12+
10:55 М/ф «Три богатыря и принцесса Египта» 6+
12:10 Т/с «Балабол» 16+
15:00 Т/с «Сваты» 16+
22:00 Т/с «Последний мент» 16+
01:15 Х/ф «Зелёная карета» 16+
02:45 Х/ф «Один вдох» 12+
04:20 Х/ф «Бой с тенью 3: Последний раунд» 16+

РОДНОЕ КИНО

00:20, 06:30, 23:00 Т/с «Каменская» 16+
01:25 Х/ф «Великолепная семерка» 12+
04:00 Т/с «Выгодный контракт» 12+
10:30, 16:55 Т/с «Сердца трех» 12+
12:25 Х/ф «Не послать ли нам... гонца?» 12+
14:20, 19:00 Т/с «Профессия - следователь» 12+
21:10 Х/ф «Любить по-русски 2» 12+

КИНОСВИДАНИЕ

00:25 Х/ф «Блондинка в законе» 12+
02:35 Х/ф «Анна» 18+
04:35 Х/ф «Очень плохие мамочки» 18+
06:20 Х/ф «Очень плохие мамочки 2» 18+
08:10 Х/ф «Иллюзионист» 16+
10:00 Х/ф «Дархэмские быки» 16+
11:55 Х/ф «Стриптизерши» 18+
13:50 Х/ф «Подальше от тебя» 16+
16:10 Х/ф «Любовный менеджмент» 16+
17:50 Х/ф «Как украсть бриллиант» 12+
19:30 Х/ф «Бурлеск» 16+
21:35 Х/ф «Несмотря ни на что» 16+
23:45 Х/ф «Афера Томаса Краунa» 16+

Ю

05:05 М/с «Маша и Медведь» 0+
07:20 Т/с «Семейные узы» 16+
09:20, 19:00 Т/с «Клон» 16+
11:20, 03:25 «Моя свекровь - монстр» 16+
13:20 «Супермама» 16+
17:25 «Беременна в 16» 16+
22:00 «Дом 2. Новая жизнь» 16+
00:05 «Я стесняюсь своего тела» 18+
01:45 «Измены» 18+

ТНВ

06:00, 05:10 «Идеальный ужин» 16+
06:40 «Дорожные войны. Лучшее» 16+
07:15 «Дорожные войны» 16+
09:00, 16:30 «Улетное видео» 16+
10:30 Т/с «Солдаты 13» 12+
20:00, 02:50 «Решала» 16+
23:00 «Опасные связи» 18+

2x2

07:00, 15:00, 23:00 Х/ф «Где-то там» 18+
08:45, 16:45, 00:45 Х/ф «Дурочка» 12+
10:30, 18:30, 02:30 Т/с «Очарование зла» 12+
11:25, 19:25, 03:25 Х/ф «Афёра века» 16+
13:25, 21:25, 05:25 Х/ф «Отель для самоубийц» 18+

Всемирная сеть

05:45 «Доброе утро» 0+
09:00, 12:00, 15:00, 18:00 Новости
09:20 «АнтиФейк» 16+
09:55 «Жить здорово!» 16+
10:45, 12:15, 15:15, 16:50, 18:30 «Информационный канал» 16+
16:00 «Мужское / Женское» 16+
19:55 «Куклы наследника Тутти» 16+
21:00, 04:00 Время
22:00, 04:55 Т/с «Магомаев» 16+
23:00 «Большая игра» 16+
00:00 Подкаст.Лаб «Психика» 16+
00:40 Подкаст.Лаб «Письма» 16+
01:20 Подкаст.Лаб «Обязательно к прочтению» 16+
02:00 Подкаст.Лаб «Собрались с мыслями» 16+
02:40 Подкаст.Лаб «Жизнь замечательных» 16+
03:20 Подкаст.Лаб «Мелодии моей жизни» 16+

PLANETA RTR

06:00 «Утро России»
09:55 «О самом главном». Ток-шоу
11:00, 14:00, 16:00, 20:00 Вести
11:30, 17:30 «60 минут». Ток-шоу
14:30, 21:05 Вести. Местное время
14:55 Т/с «София»
16:30 «Малахов»
21:20 Т/с «Сын»
23:15 «Вечер с Владимиром Соловьевым»
02:00 Вести. Санкт-Петербург
02:15 Д/ф «Хранители жизни. Боткин»
03:00 Новости культуры
03:15 Т/с «Рая знает все!»

НТВ МИР

06:15 Д/с «Мои университеты. Будущее за настоящим» 6+
07:05 «Утро. Самое лучшее» 16+
08:00, 10:00, 13:00, 16:00, 19:00, 23:45 Сегодня
08:25, 10:35 Т/с «Лесник» 16+
13:25 «Чрезвычайное происшествие» 16+
14:00 Т/с «Скорая помощь» 16+
16:50 «За гранью» 16+
17:55 «ДНК» 16+
20:00 Т/с «Ментовские войны 7» 16+
23:55 «Основано на реальных событиях» 16+
00:50 Т/с «Петрович» 16+
02:45 Т/с «Адвокат» 16+
05:35 «Кто в доме хозяин?» 12+

TVCI

07:00 «Настроение»
09:55 «Смех с доставкой на дом» 12+
10:20 «Девяностые. Звёздное достоинство» 16+
11:10, 12:40 Х/ф «Нефритовая черепаха» 12+
12:20, 15:20, 19:15, 23:30 События
13:40 Д/ф «Аристарх Ливанов. Счастье любит тишину» 16+
14:35, 04:35 «Мой герой» 12+
15:45 «Город новостей»
15:55, 05:20 «Право на защиту» 16+
18:05, 19:30, 02:10 Т/с «Невидимки» 16+
20:40 Д/ф «Александр Домогаров. Неудобный артист» 16+
21:25 Х/ф «Камея из Ватикана» 12+
00:10 «10 самых...» 16+
00:45 «Хроники московского быта» 12+
01:40 События. 25-й час
03:55 «Знак качества» 16+

Сарафан

07:40, 00:15 «Городок» 12+
08:40, 01:00 «6 кадров» 12+
09:05 «Петросян-шоу» 16+
11:10, 02:50 «Женская лига» 12+
11:35 «Сам себе режиссер» 12+
12:25 «Смехопанорама» 12+
12:55 «Не злите девочек» 12+
13:25 «Смех с доставкой на дом» 12+
14:30 «100Янов» 12+
15:40 «Улетные животные» 12+
16:05 «Юмор! Юмор!! Юмор!!!» 12+
18:15 «Одна за всех» 12+
18:45 Фестиваль сатиры и юмора «Юморина 2020» 12+
20:55 «Повторение пройденного. Геннадий Хазанов» 12+
21:30 «Попкорн ТВ» 12+
22:00 «Смеяться разрешается» 12+
01:30 «Измайловский парк» 12+
03:10 «Кривое зеркало» 12+
05:00 «Даешь, молодежь» 12+
05:25 «Половинки» 12+
05:45 «Парад юмора» 16+

ЦИФРОВОЕ ТЕЛЕВИДЕНИЕ РОССИИ

ПЕРВЫЙ канал

05:00 «Доброе утро» 0+
09:00, 12:00, 15:00, 18:00, 03:00 Новости
09:20 «АнтиФейк» 16+
09:55 «Жить здорово!» 16+
10:45, 12:15, 15:15, 16:50, 18:30 «Информационный канал» 16+
16:00 «Мужское / Женское» 16+
19:55 «Куклы наследника Тутти» 16+
21:00 Время
22:00 Т/с «Магомаев» 16+
23:00 «Большая игра» 16+
00:00 Подкаст.Лаб «Собрались с мыслями» 16+
00:40 Подкаст.Лаб «Космические истории» 16+
01:20 Подкаст.Лаб «Произвольная программа» 16+
02:00 Подкаст.Лаб «Легкие деньги» 16+
02:35, 03:05 Подкаст.Лаб «Пусть не говорят, пусть читают» 16+
03:20 Подкаст.Лаб «Эйзенштейн 125» 16+
03:55 Подкаст.Лаб «Психика» 16+

РОССИЯ 1

05:00, 09:30 «Утро России»
09:00, 14:30, 21:05 Вести. Местное время
09:55 «О самом главном». Ток-шоу 12+
11:00, 14:00, 16:00, 20:00 Вести
11:30, 17:30 «60 минут». Ток-шоу 12+
14:55 Т/с «София» 16+
16:30 «Прямой эфир» 16+
21:20 Т/с «Сын» 16+
23:15 «Вечер с Владимиром Соловьёвым» 12+
02:05 Т/с «Рая знает всё!» 12+
03:55 Т/с «Семейный детектив» 16+

МАТЧ!

06:00, 14:25 «Спортивный интерес» 12+
06:30 Автоспорт. Дрэг-рейсинг. Фестиваль Суперкаров UNLIM Fest 0+
07:00, 09:40, 12:55, 14:55, 17:00, 18:55, 20:55, 02:55 Новости
07:05, 15:30, 20:20, 23:00 Все на Матч! 12+
09:45 Автоспорт. Ралли-рейд «Шёлковый путь» 0+
10:05 «Кубок PARI Премьер». Специальный репортаж 12+
10:25 Футбол. Кубок PARI Премьер. «Фенербахче» (Турция) - «Црвена Звезда» (Сербия) 0+
12:35, 23:40 Специальный репортаж 12+
13:00 «Есть тема!» 16+
15:00, 03:00 «Кто кого?» 12+
16:30 Автоспорт. G-Drive Российская серия кольцевых гонок 0+
17:05 Д/ф «Марадона. Смерть бога» 16+
19:00 Профессиональный бокс. PRAVDA old school boxing. Дмитрий Кудряшов против Сэма Шумейкера 16+
21:00 Бильярд. «BetBoom Кубок Чемпионов». Финал 0+
00:00 Д/с «Лошадиная сила» 12+
01:25 «Магия большого спорта» 12+
01:55 «Спортивный детектив. Шахматная война» 12+
03:30 Смешанные единоборства. UFC. Джулианна Пенья против Аманды Нуньес 16+
04:45 Пляжный футбол. OLIMPBET Чемпионат России. Женщины. Финал 0+

НТВ

05:20 Т/с «Возвращение Мухтара» 16+
06:10 Д/с «Мои университеты. Будущее за настоящим» 6+
08:00, 10:00, 13:00, 16:00, 19:00, 23:35 Сегодня
08:25, 10:35 Т/с «Лесник» 16+
13:25 «Чрезвычайное происшествие» 16+
14:00 Т/с «Скорая помощь» 16+
16:45 Т/с «Зимородок» 16+
20:00, 00:00 Т/с «Ментовские войны» 16+
00:25 «Основано на реальных событиях» 16+
01:20 Т/с «Внутреннее расследование» 16+
04:35 Д/с «Таинственная Россия» 16+

5 ПЯТЫЙ канал

05:00, 09:00, 13:00, 17:30 «Известия» 16+
05:25, 06:05, 06:50, 07:40, 13:45, 14:40, 15:35, 16:30 Т/с «Пасечник» 16+
08:35, 09:30 Х/ф «Возвращение» 16+
10:55, 13:30 Х/ф «Американ бой» 16+
18:00, 18:50, 19:45, 20:40, 21:25, 00:30, 01:15, 02:00, 02:40 Т/с «След» 16+
22:20, 23:10 Т/с «Свои 4» 16+
00:00 «Известия. Итоговый выпуск» 16+
03:15, 04:10 Т/с «Прокурорская проверка» 16+

РОССИЯ К

06:30 «Пешком...» Москва шоколадная
07:00 «Театральная летопись. Петр Фоменко»
07:30 Д/ф «Великие фотографы великой страны. Евгений Халдей»
08:10 Цвет времени. Альбрехт Дюрер «Меланхолия»
08:20 «Жизнь и судьба»
08:40 Д/с «Забытое ремесло. Шарманщик»
08:50 Х/ф «Бронзовая птица»
10:00, 12:30, 17:00, 19:30 Новости культуры
10:15 «Наблюдатель»
11:15, 00:00 Т/с «Спрут 2» 16+
12:15 Д/с «Первые в мире. Электромобиль Романова»
12:45 Пряничный домик. «Отважный народ суровых гор»
13:15, 18:40, 01:15 Д/с «Ключ к разгадке древних сокровищ»
14:00 «Уроки рисования с Сергеем Андриякой»
14:30, 21:45 Т/с «Баязет»
16:05 Д/с «Забытое ремесло. Бурлак»
16:20 Д/ф «Без леса?»
17:15, 02:00 Русский симфонизм. Шедевры Прокофьева
18:10 Д/с «Книги, заглянувшие в будущее. Рэй Брэдбери»
19:45 «Невский ковчег. Теория невозможного. Николай Курнаков»
20:15 «Абсолютный слух»
20:55 «Спокойной ночи, малыши!»
21:15 Д/ф «Гавриил Державин. Я в дверях вечности стою»
23:15 Д/ф «Сергей Прокудин-Горский. Россия в цвете»

РОССИЯ 24

05:00, 06:30, 07:10, 08:00, 08:50, 10:45, 12:00, 12:45, 14:00, 18:00, 20:00, 22:00, 22:35, 01:00 Новости 16+
05:25, 07:50, 01:40 День в истории 6+
05:35, 18:35, 20:30 Вести. Дежурная часть 16+
06:35, 07:30, 08:50, 10:35, 12:15, 16:20 Погода 24 12+
07:45, 11:55, 15:55, 01:50 Инструкция 12+
08:30, 12:40 Вести. Net 12+
11:15, 13:50 Интервью 12+
12:10, 00:45 Специальный репортаж 12+
16:00, 16:35, 20:00 Факты 12+
22:25 Научпоп 0+
02:10 Вечер с Владимиром Соловьевым 12+

Карусель

05:00 «Ранние пташки» 0+
07:00 «С добрым утром, малыши!» 0+
07:30 М/с «Цветняшки!» 0+
08:05 «Мультипелки» Шоу 0+
08:15 М/с «Алиса и Льюис» 0+
09:25 М/с «Фиксики» 0+
10:50 М/с «Ник-изобретатель» 0+
12:15 М/с «Аркадий Паровозов спешит на помощь!» 0+
12:30 М/с «Петроникс» 0+
12:45 М/с «Диностер» 6+
13:10, 22:00 М/с «Инфинити Надо» 6+
13:35 М/с «Дикие скричеры!» 6+
14:00 М/с «Буба» 6+
15:00 Час «Союзмультфильма» 0+
16:05 М/с «Клуб Винкс. Школа волшебниц» 6+
17:20 М/с «Край Бебис. Волшебные слёзки» 0+
17:35 М/с «Дракошия» 0+
17:50, 00:50 М/с «Три кота» 0+
19:05 М/с «Ми-Ми-Мишки» 0+
20:15 М/с «Волшебная кухня» 0+
20:30 «Спокойной ночи, малыши!» 0+
20:45 М/с «Оранжевая корова» 0+
22:25 М/с «Смешарики. Пинкод» 6+
23:45 М/ф «Маугли» 0+
03:25 М/с «Грузовичок Лёва» 0+

ОТР Общественное телевидение России

06:00 «Очень личное с Виктором Лошаком» 12+
06:40 Д/ф «Царь горы» 12+
07:30, 11:00, 17:00 «Календарь» 12+
08:00, 08:30, 09:00, 09:30, 10:00, 13:00, 14:00, 15:00, 19:00 Новости
08:05, 08:35, 09:05, 09:35, 13:10, 14:05, 19:20 «ОТРажение» 12+
10:10, 11:25, 22:35 Т/с «Марьина роща» 12+
12:15 «Свет и тени» 16+
12:45 Д/п «Отчий дом. Единство разнообразия» 12+
15:10 Х/ф «Охота на лис» 12+
16:45 Д/п «Конструкторы будущего. Надежда на спасение» 12+
17:25 М/ф «Дом, который построил Джек» 0+
17:35 «Сделано с умом. Докучаев. Создатель науки о почве, считавший, что чернозём дороже нефти» 12+
18:05 Т/с «Долгий путь домой» 12+
21:00 Х/ф «Парад планет» 12+
00:05 Д/ф «Допинг. Всемирная энциклопедия» 16+
01:00 «ОТРажение. Главное» 12+
04:05 Д/ф «Книжные аллеи. Адреса и строки. Петербург Салтыкова-Щедрина» 12+
04:35 «Большая страна» 12+
05:30 «Сделано с умом. Демихов. Человек, который заставил биться искусственное сердце» 12+

ТВЦ

06:00 «Настроение»
08:20, 00:30 «Петровка, 38» 16+
08:40 Х/ф «Игра с тенью» 12+
10:40, 04:45 Д/ф «Сергей Шакуров. Плохой хороший человек» 16+
11:30, 14:30, 17:50, 22:00 События 16+
11:45 Х/ф «Московские тайны. Тринадцатое колено» 12+
13:40, 05:20 «Мой герой. Олег Штефанко» 12+
14:45 «Город новостей» 16+
15:00, 03:15 Х/ф «Смерть в объективе. Проклятие памяти» 12+
16:55 Д/ф «Марина Ладынина. В плену измен» 16+
18:05 Т/с «Отчим» 16+
22:40 «10 самых... Странные увлечения звёздных деток» 16+
23:10 Д/ф «Актёрские драмы. Неравный брак» 16+
00:00 События. 25-й час 16+
00:45 Д/ф «Обыкновенный нацизм» 16+
01:25 Д/ф «Хроники перелома. Горбачев против Политбюро» 16+
02:05 Д/ф «Убийство, оплаченное нефтью» 12+
02:45 «Осторожно, мошенники!» 16+

РЕН

05:00, 18:00, 02:25 «Самые шокирующие гипотезы» 16+
06:00 «С бодрым утром!» 16+
08:30, 12:30, 16:30, 19:30, 23:00 Новости 16+
09:00 Д/п «Засекреченные списки» 16+
11:00 «Как устроен мир» 16+
12:00, 16:00, 19:00 «Информационная программа 112» 16+
13:00, 23:30 «Загадки человечества» 16+
14:00 «Невероятно интересные истории» 16+
15:00 «Неизвестная история» 16+
17:00, 03:10 «Тайны Чапман» 16+
20:00 Х/ф «Ветреная река» 18+
22:00 «Смотреть всем!» 16+
00:30 Х/ф «Мотель» 18+

Спас Телеканал

05:00, 23:55 «День Патриарха» 0+
05:10 «Расскажи мне о Боге» 6+
05:40 Х/ф «Дачная поездка сержанта Цыбули» 0+
07:10 Мультфильмы на Спасе 0+
07:30, 09:00 «Утро на Спасе» 0+
10:30 Д/ф «День ангела. Апостол Иоанн Богослов» 0+
11:05, 01:30 «В поисках Бога» 6+
11:40 «Профессор Осипов» 0+
12:15 «Простые чудеса» 12+
13:05, 22:00 «Прямая линия. Ответ священника» 12+
13:40, 14:05, 14:30 «Монастырская кухня» 0+
15:00 Д/ф «Апостол Фома» 0+
16:00 Д/ф «Противостояние «Белой розы» 0+
16:30 Х/ф «Золотые часы» 0+
18:05 Х/ф «Егорка» 0+
19:30, 03:15 «Вечер на Спасе» 0+
21:30, 02:45 «Святые Целители» 0+
22:50 «Святыни России» 6+
00:10 Д/ф «Византия. Жизнь после смерти. Крестовые походы. XI-XII века» 0+
00:55 Д/ф «Святая Голгофа Новоиерусалимского монастыря» 0+
01:55 «Прямая линия жизни» 16+

СТС

06:00, 05:50 «Ералаш» 0+
06:30 М/с «Простоквашино» 0+
07:15 М/с «Ну, погоди! Каникулы» 6+
08:00 «Уральские пельмени. Смехbook» 16+
08:35 М/ф «Ганзель, Гретель и Агентство Магии» 6+
10:35 М/ф «Тарзан» 6+
12:25 Х/ф «Маленькое привидение» 6+
14:20 Х/ф «Стартрек. Бесконечность» 16+
16:50 Шоу «Уральских пельменей» 16+
20:00 Х/ф «Красотка в ударе» 12+
22:05 Х/ф «Рашн Юг» 12+
00:25 Х/ф «Любовь с ограничениями» 16+
02:25 Т/с «Выжить после» 16+
04:40 «6 кадров» 16+
05:05 Мультфильмы 0+

Домашний всегда для женщин

06:30, 06:10 «По делам несовершеннолетних» 16+
07:55 «Давай разведёмся!» 16+
08:55 «Тест на отцовство» 16+
11:10, 23:15 Д/с «Понять. Простить» 16+
12:25, 00:20 Д/с «Порча» 16+
12:55, 00:45 Д/с «Знахарка» 16+
13:30, 01:10 Д/с «Верну любимого» 16+
14:05, 01:40 Д/с «Голоса ушедших душ» 16+
14:40, 05:20 Д/с «Преступления страсти» 16+
19:00 Х/ф «Хрустальная мечта» 16+
02:05 Х/ф «Тест на верность» 16+

ТВ3

06:00, 09:15 «Утренние гадания» 16+
06:15, 05:30 Мультфильмы 0+
09:30, 17:15, 17:45, 18:15 Т/с «Слепая» 16+
11:15 «Знаки судьбы» 16+
12:20 «Мистические истории» 16+
13:30 Д/с «Охотники за привидениями» 16+
14:30, 19:00 «Вернувшиеся» 16+
15:30, 16:00, 16:45 Д/с «Гадалка» 16+
20:00 Х/ф «Амнезия» 16+
22:00, 23:00 Т/с «Историк» 16+
00:00 Т/с «Полнолуние» 16+
01:00 Д/с «Знахарки. Старообрядец Парфен» 16+
01:45 Д/с «Знахарки. Марийский целитель» 16+
02:30 Д/с «Знахарки. Знахарь поневоле» 16+
03:15 Д/с «Знахарки. Солнцеед» 16+
04:00 «Тайные знаки. Семь смертей Александра II» 16+
04:45 «Тайные знаки. Серебряный кубок. Проклятие древнего рода» 16+

ПЯТНИЦА!

05:00 Т/с «Жестокий Стамбул» 16+
06:30, 01:30, 04:30 «Пятница News» 16+
08:00, 10:00 «На ножах» 16+
09:00 «Секреты на кухне» 16+
12:00, 02:00 «Адская кухня» 16+
14:00, 17:00 «Четыре свадьбы» 16+
16:00 «Девичник» 16+
21:00 «Четыре жены» 16+
03:30 «На ножах. Отели» 16+

Телеканал ЗВЕЗДА

05:20, 14:10, 05:10 Т/с «Эшелон» 16+
07:00 «Сегодня утром» 12+
09:00, 13:00, 19:00 Новости дня 16+
09:15, 21:00 «Открытый эфир». Ток-шоу 16+
11:00 Т/с «Два капитана. Дневник штурмана Климова» 12+
12:35, 18:50 Специальный репортаж 16+
13:25 Д/с «Легенды госбезопасности. Рэм Красильников. Охотник за шпионами» 16+
18:00 Д/с «Освобождение Европы. Битва в логове зверя» 16+
19:55 «По горячим следам» 16+
20:10 «Код доступа» 12+
22:45 «Между тем» 12+
23:15 Х/ф «Государственный преступник» 12+
01:10 Т/с «Русские амазонки» 16+
03:25 Х/ф «Плата за проезд» 16+
04:55 Д/с «Оружие Победы» 12+

Телеканал МИР

05:00, 03:35 Т/с «Школа выживания от одинокой женщины с тремя детьми в условиях кризиса» 12+
08:10, 11:05, 14:10 «Дела судебные. Битва за будущее» 16+
09:05, 12:00, 15:05 «Дела судебные. Новые истории» 16+
10:00, 13:00, 16:00, 18:30, 02:40 Новости
10:10, 13:15 «Дела судебные. Деньги верните!» 16+
16:15 «Приговор!?» 16+
17:10 «Мировое соглашение» 16+
18:50 «Игра в кино» 12+
21:35 «Назад в будущее» 16+
22:35 «Всемирные игры разума» 12+
23:05 Х/ф «Дайте жалобную книгу» 0+
00:45 «Наше кино. История большой любви» 12+
01:10 Х/ф «Остров сокровищ» 6+
02:55 «[Не]Фантастика» 12+
03:10 «С миру по нитке» 12+

ТНТ

07:00 «Однажды в России. Спецдайджесты 2023» 16+
08:30 «Битва пикников» 16+
09:00 Т/с «Универ. Новая общага» 16+
15:30 Х/ф «Полярный» 16+
20:00 Х/ф «Открывай, полиция!» 16+
22:00 Х/ф «Падение Лондона» 18+
00:00 Х/ф «Счастливое число Слевина» 16+
02:00 «Импровизация. Команды» 16+
03:30 Шоу «Студия Союз» 16+
05:05 «Импровизация» 16+

МУЗ

05:00, 07:00, 08:00, 17:00, 20:30, 01:30 Лайкер 16+
06:00 Муз'итив 16+
06:40, 08:40, 15:00, 18:00, 23:00 PRO-Новости 16+
07:35 Teen чарт 16+
09:00 Новое радио чарт 16+
10:00, 18:20 Плейлист. Лето 16+
11:00 Битва фанклубов 16+
12:00 Плейлист по кайфу 16+
12:30 Очень караочен- 2023 г. 16+
13:00, 00:30 Хиты по-русски 16+
14:00 WEB чарт 16+
15:20 В десятку! 16+
16:00 Юмор FM чарт 16+
19:00 Муз-ТВ чарт 16+
20:00 Хит-сториз 16+
22:00 Чес на износ: ужасы гастрольной жизни 16+
23:20 Рок нон-стоп 16+
03:00 Золотая лихорадка 16+

КРЫМ

06:00, 07:00, 05:30 М/ф 6+
06:30, 09:00, 13:00, 15:00, 17:00, 20:00, 00:00, 03:00 Новости 24 12+
07:30 «Крымское счастье» 12+
08:00 Д/ц «Земля людей» 12+
08:30, 00:30 Д/ф «Энциклопедия загадок» 12+
09:15 «Ты знаешь?! Дети» 12+
09:45 Д/ф «Загадки цивилизации. Русская версия» 12+
10:30 Д/ф «Восемь смертных грехов» 12+
11:00, 22:00 Д/ф «Голливуд Страны Советов» 12+
11:20, 13:15 Т/с «От ненависти до любви» 16+
15:15 Т/с «Две зимы и три лета» 16+
16:45 «Песня на войне» 12+
17:15 «Репетиция» 12+
17:50 Клуб «Шико» 12+
18:05 «Под сукном» 12+
18:25 Т/с «Погружение» 16+
20:30 Т/с «Две зимы и три лета» 16+
22:15 Шоу «Чисто крымский стендап» 16+
23:05 Д/ф «Алексей Косыгин. Ошибка реформатора» 12+
23:55 «На высоте!» 12+
01:00 Д/ф «Секреты манипуляции. Алкоголь» 12+
01:30 Д/ц «Загадки цивилизации. Русская версия» 12+
02:15 Шоу «Блин.Ком» 16+
02:45 «Эпоха в истории» 12+
03:30 Д/ц «Репортажи из будущего» 12+
04:15 «Мне только спросить» 12+
05:00 Д/ц «Ученые люди» 12+

24 КРЫМ

00:00, 01:00, 02:00, 03:00, 04:00, 05:00, 06:00, 07:00, 08:00, 09:00, 10:00, 11:00, 12:00, 13:00, 14:00, 15:00, 16:00, 17:00, 18:00, 20:00, 21:00, 22:00, 23:00 Новости 24 12+
00:15, 03:30, 08:30, 13:30, 19:00, 21:20 Главное 12+
00:45, 05:45, 09:30, 17:30, 20:45 Эпоха 12+
01:15, 05:30, 09:15, 10:45, 14:15, 17:15, 19:30 Интервью 24 12+
01:30, 16:30 Открытая власть 12+
02:12, 06:12, 12:12, 18:12, 22:21 Время регионов. Новости телеканала «Восточный Крым 24» 12+
02:24, 06:24, 12:24, 18:24, 22:32 Время регионов. Новости телеканала «Евпатория 24» 12+
02:36, 06:36, 12:36, 18:36, 22:43 Время регионов. Новости телеканала «Ялта 24» 12+
02:48, 06:48, 12:48, 18:48, 22:52 Время регионов. Новости телеканала «Керчь 24» 12+
04:15, 07:15, 11:15, 15:15 ПолитОтдел 16+
08:15, 10:30, 14:45, 16:15, 19:45 Сказано на радио 12+
09:45, 13:15, 17:45, 23:30 Экономика 12+
10:15, 14:30, 20:30, 23:45 Чрезвычайный Крым 16+
10:20, 14:35, 23:50 Спорт 24 12+
10:25, 21:15 Планета+ 16+
14:40, 23:55 Мнение 24 12+

МИЛЛЕТ

01.30, 11.45 «Юрт нефеси» 12+
02.00, 10.30 «Тарих излери» 12+
02.30, 05.30, 13.30, 21.00 «Хаберлер» кр.тат.яз. 16+
03.00 «Мераба, саба!» 6+
04.45 Т/с «Между двух огней» 12+
06.00 «Хызмет ве берекет» 12+
06.30, 11.30, 17.30, 19.30 «Хаберлер» рус. яз. 16+
07.00 «Чалгыыджы Live» 6+
07.30 Д/ф «Легенды Крыма»12+
08.00 «Яйля бою» 6+
08.30 «Эркетай» 6+
09.00 Д/ф «Ф. Билялов - певец на все времена» 12+
09.30, 19.00 «Мирас» 12+
09.45, 19.15 «Ватан хатырасы» 12+
10.00 «Народы Крыма» 12+
11.00 М/ф 6+
11.15, 16.30 М/ф кр.тат.яз. 6+
12.15 «История крымских татар» 12+
12.45 Д/ф «2+2. Путешествие с детьми» 12+
13.45 Т/с «Маленькая невеста» 16+
14.30 Д/ф «Ехал грека. Путешествие по настоящей России» 12+
15.10 Д/ф «Спасите, я не умею готовить» 12+
16.00 Д/ф «Вместе по России» 12+
16.45 Т/с «Между двух огней» 12+
17.45 Т/с «Академия» 12+
18.45 Д/ф «Вне зоны» 12+
20.00 «Тек арзум Ватан» 12+
21.30 «Юкъу вакъты» 0+
21.50 Т/с «Маленькая невеста» 16+
22.40 Т/с «Штрафник»16+
23.30 Т/с «ОСА» 16+

Севастопольское телевидение

5:55 Гимн России. Гимн Севастополя
6:00 Доброе утро, Севастополь!
8:55 Севастополь Online
9:00 Вечерние новости
9:30 Ученые люди 3 эп
10:00 Севастополь решает
10:45, 13:45, 15:15, 17:15 Акценты
11:00 Культурная среда
11:30 Т/с Адъютанты любви 70 эп.
12:30 Т/с Анна Герман 3 эп
13:30, 15:00, 17:00 Новости
14:00 Т/с Спальный район 113, 114 эп
15:30 Цикл «Ступени Победы» 16 эп
16:00 Т/с Адъютанты любви 71 эп.
17:30 Т/с Анна Герман 4 эп
18:30 Развожаев. Главное
19:30, 21:00, 23:30 Вечерние новости
20:00 Д/ф Путешествия в деталях. Калужские истории
21:30 Х/ф Париж, вино и романтика
0:00 Акценты
0:15 Ночной информационный канал

КАБЕЛЬНОЕ ТВ

ДОМ КИНО

06:20 М/с «Три кота» 6+
06:55 М/ф «Три богатыря на дальних берегах» 6+
08:10 М/ф «Три богатыря и наследница престола» 6+
09:45 М/ф «Три богатыря и Шамаханская царица» 12+
11:10 М/ф «Три богатыря. Ход конём» 6+
12:30 Т/с «Балабол» 16+
15:20 Т/с «Сваты» 16+
22:00 Т/с «Последний мент» 16+
01:10 Х/ф «Волшебник» 12+
02:35 Х/ф «Везучий случай» 12+
04:05 Х/ф «Любовь и монстры» 16+
05:25 Х/ф «Джунгли» 12+

РОДНОЕ КИНО

00:00, 06:40, 22:30 Т/с «Каменская» 16+
02:50 Х/ф «Лето рядового Дедова» 12+
04:05 Т/с «Выгодный контракт» 12+
10:40 Т/с «Сердца трех» 12+
12:40 Х/ф «Любить по-русски» 12+
14:25 Т/с «Профессия - следователь» 12+
17:05 Х/ф «Копи царя Соломона» 12+
19:00 Х/ф «Найти и обезвредить» 12+
20:35 Х/ф «Любить по-русски 3. Губернатор» 16+

КИНОСВИДАНИЕ

01:40 Х/ф «Блондинка в законе 2» 12+
03:15 Х/ф «Законы привлекательности» 16+
04:45 Х/ф «Готова на все» 16+
06:35 Х/ф «Залет» 16+
08:00 Х/ф «2:22» 16+
09:40 Х/ф «Очень плохие мамочки» 18+
11:25 Х/ф «Очень плохие мамочки 2» 18+
13:10 Х/ф «Как украсть бриллиант» 12+
14:50 Х/ф «Бурлеск» 16+
16:55 Х/ф «Робин Гуд: Принц воров» 12+
19:30 Х/ф «День сурка» 0+
21:15 Х/ф «Погоня» 16+
22:45 Х/ф «Свадьба лучшего друга» 12+

Ю

05:05 М/с «Маша и Медведь» 0+
07:15 Т/с «Семейные узы» 16+
09:20, 19:00 Т/с «Клон» 16+
11:20, 03:25 «Моя свекровь - монстр» 16+
13:20 «Супермама» 16+
17:25 «Беременна в 16» 16+
22:00 «Дом 2. Новая жизнь» 16+
00:05 «Я стесняюсь своего тела» 18+
01:45 «Измены» 18+

ЧЕ

06:00, 05:10 «Идеальный ужин» 16+
06:40 «Дорожные войны. Лучшее» 16+
07:15 «Дорожные войны» 16+
09:10, 16:30 «Улетное видео» 16+
10:30 Т/с «Солдаты 13» 12+
20:00, 02:45 «Решала» 16+
23:00 «Опасные связи» 18+

2x2

07:00, 15:00, 23:00 Х/ф «Глубокие реки» 16+
08:20, 16:20, 00:20 Х/ф «Братья Систерс» 18+
10:25, 18:25, 02:25 Т/с «Очарование зла» 12+
11:20, 19:20, 03:20 Х/ф «Дом из лавы» 16+
13:15, 21:15, 05:15 Х/ф «Ограбление казино» 18+

ВСЕМИРНАЯ СЕТЬ

05:45 «Доброе утро» 0+
09:00, 12:00, 15:00, 18:00 Новости
09:20 «АнтиФейк» 16+
09:55 «Жить здорово!» 16+
10:45, 12:15, 15:15, 16:50, 18:30 «Информационный канал» 16+
16:00 «Мужское / Женское» 16+
19:55 «Куклы наследника Тутти» 16+
21:00, 04:00 Время
22:00, 04:55 Т/с «Магомаев» 16+
23:00 «Большая игра» 16+
00:00 Подкаст.Лаб «Собрались с мыслями» 16+
00:40 Подкаст.Лаб «Космические истории» 16+
01:20 Подкаст.Лаб «Произвольная программа» 16+
02:00 Подкаст.Лаб «Легкие деньги» 16+
02:40 Подкаст.Лаб «Пусть не говорят, пусть читают» 16+
03:20 Подкаст.Лаб «Эйзенштейн 125» 16+

PLANETA RTR

06:00 «Утро России»
09:55 «О самом главном». Ток-шоу
11:00, 14:00, 16:00, 20:00 Вести
11:30, 17:30 «60 минут». Ток-шоу
14:30, 21:05 Вести. Местное время
14:55 Т/с «София»
16:30 «Прямой эфир»
21:20 Т/с «Сын»
23:15 «Вечер с Владимиром Соловьевым»
02:00 Вести. Санкт-Петербург
02:15 «Искусственный отбор»
03:00 Новости культуры
03:15 Т/с «Рая знает все!»

НТВ МИР

06:15 Д/с «Мои университеты. Будущее за настоящим» 6+
08:00, 10:00, 13:00, 16:00, 19:00, 23:45 Сегодня
08:25, 10:35 Т/с «Лесник» 16+
13:25 «Чрезвычайное происшествие» 16+
14:00 Т/с «Скорая помощь» 16+
16:50 «За гранью» 16+
17:55 «ДНК» 16+
20:00 Т/с «Ментовские войны 7» 16+
23:55 «Основано на реальных событиях» 16+
00:50 Т/с «Петрович» 16+
02:40 Т/с «Адвокат» 16+
05:25 «Чудо техники» 12+

TVCI

07:00 «Настроение»
09:50 «Смех с доставкой на дом» 12+
10:25, 03:55 Д/ф «Сергей Шакуров. Плохой хороший человек» 16+
11:10, 12:35, 21:25 Х/ф «Камея из Ватикана» 12+
12:20, 15:20, 19:15, 23:30 События
13:40 «Хроники московского быта» 12+
14:35, 04:35 «Мой герой» 12+
15:45 «Город новостей»
15:55, 05:25 «Право на защиту» 16+
18:05, 19:30, 02:10 Т/с «Невидимки» 16+
20:40 Д/ф «Марина Ладынина. В плену измен» 16+
00:10 «10 самых...» 16+
00:45 Д/ф «Актёрские драмы. Неравный брак» 16+
01:40 События. 25-й час

Телеканал сарафан

07:45 «Убойный вечер» 16+
08:20 «Аншлаг - Старый Новый год» 12+
11:45 «Чумовая скрытая камера» 12+
12:15 «Дальние родственники» 12+
12:45, 04:10 «Попкорн ТВ» 12+
13:10, 04:35 «Смеяться разрешается» 12+
15:25 «Городок» 12+
16:20 «6 кадров» 12+
16:50 «Петросян-шоу» 16+
18:50 «Женская лига» 12+
19:20 «Сам себе режиссер» 12+
20:10 «Смехопанорама» 12+
20:40 «Не злите девочек» 12+
21:10 «Смех с доставкой на дом» 12+
22:15 «100Янов» 12+
23:10 «Улетные животные» 12+
23:40 «Юмор! Юмор!! Юмор!!!» 12+
01:30 «Одна за всех» 12+
01:55 Фестиваль сатиры и юмора «Юморина 2020» 12+
03:45 «Повторение пройденного. Геннадий Хазанов» 12+

В программе телепередач возможны изменения. За содержание программы редакция ответственности не несёт.

официальный печатный орган Совета министров Республики Крым

КРЫМСКАЯ ГАЗЕТА

ЦИФРОВОЕ ТЕЛЕВИДЕНИЕ РОССИИ

ПЕРВЫЙ канал

05:00 «Доброе утро» 0+
09:00, 12:00, 15:00, 18:00 Новости
09:20 «АнтиФейк» 16+
09:55 «Жить здорово!» 16+
10:45, 12:15, 15:15, 16:50, 18:35 «Информационный канал» 16+
16:00 «Мужское / Женское» 16+
19:50 «Поле чудес» 16+
21:00 Время
21:45 Творческий вечер Алексея Рыбникова. «Через тернии к звездам» 12+
23:30 Д/ф «Джим Моррисон - Последние дни в Париже» 18+
00:35 Подкаст.Лаб «Не лыком шиты» 16+
01:15 Подкаст.Лаб «20 лет спустя» 16+
01:50 Подкаст.Лаб «Антропология» 16+
02:25 Подкаст.Лаб «Неформат» 16+
03:00 Подкаст.Лаб «Психика» 16+
03:35 Подкаст.Лаб «Обязательно к прочтению» 16+
04:10 Подкаст.Лаб «Все хотят летать» 16+
04:45 Подкаст.Лаб «Легкие деньги» 16+
05:20 Подкаст.Лаб «Кот Шрёдингера» 16+

РОССИЯ 1

05:00, 09:30 «Утро России»
09:00, 14:40, 21:35 Вести. Местное время
09:55 «О самом главном». Ток-шоу 12+
11:00, 14:00, 16:00, 20:00 Вести
11:30, 17:30 «60 минут». Ток-шоу 12+
15:05 Д/ф «Веймарская республика» 16+
16:30 «Прямой эфир» 16+
21:50 Торжественная церемония открытия XXXII Международного фестиваля «Славянский базар в Витебске»
23:55 Х/ф «Танец для двоих» 12+
03:25 Х/ф «Обменяйтесь кольцами» 16+

МАТЧ!

06:00 «Третий тайм» 12+
06:30 Автоспорт. G-Drive Российская серия кольцевых гонок 0+
07:00, 09:40, 21:25, 02:55 Новости
07:05, 17:30, 19:10, 20:40, 00:00 Все на Матч! 12+
09:45 Автоспорт. Ралли-рейд «Шёлковый путь» 0+
10:05 «Небесная грация» 0+
10:25 Лёгкая атлетика. Кубок России 0+
15:25 Футбол. Товарищеский матч. Женщины. Россия - Иран 0+
17:55 Пляжный футбол. OLIMPBET Чемпионат России. ЦСКА - «Краснодар-ЮМР» 0+
19:25 Пляжный футбол. OLIMPBET Чемпионат России. «Локомотив» (Москва) - «Спартак» (Москва)
21:30 Смешанные единоборства. ACA Young Eagles 16+
00:55 Автоспорт. Российская Дрифт серия «Европа» 0+
01:55 «Спортивный детектив. Золотой дубль» 12+
03:00 Смешанные единоборства. One FC 16+

НТВ

05:20 Т/с «Возвращение Мухтара» 16+
06:10 Д/с «Мои университеты. Будущее за настоящим» 6+
08:00, 10:00, 13:00, 16:00, 19:00 Сегодня
08:25, 10:35 Т/с «Лесник» 16+
13:25 «Чрезвычайное происшествие» 16+
14:00 Т/с «Скорая помощь» 16+
16:45 Т/с «Зимородок» 16+
20:00 Т/с «Ментовские войны» 16+
00:00 «Авторитеты» 16+
01:00 «Инфощит» 16+
01:35 «Захар Прилепин. Уроки русского» 12+
01:55 «Квартирный вопрос» 0+
02:45 Т/с «Шуберт» 16+

5 ПЯТЫЙ канал

05:00, 09:00, 13:00, 17:30 «Известия» 16+
05:25, 06:05 Т/с «Пасечник» 16+
06:50, 07:40, 08:40, 09:30, 10:05, 11:00, 12:00, 13:30, 14:25, 15:25, 16:25 Т/с «Три капитана» 16+
18:00, 18:45, 19:40, 20:25, 21:15, 22:05, 22:55, 23:40 Т/с «След» 16+
00:30 Д/с «Они потрясли мир. Бари Алибасов и Лидия Шукшина. Любовь без правил» 12+
01:20 Д/с «Они потрясли мир. Валерия. Любовь побеждает всё» 12+
02:05 Д/с «Они потрясли мир. Одри Хепберн. Испытание красотой» 12+
02:45 Д/с «Они потрясли мир. Прохор Шаляпин. В поисках идеальной женщины» 12+
03:25 Д/с «Они потрясли мир. Адриано Челентано. Укрощение строптивого» 12+
04:05 Д/с «Они потрясли мир. Андрей Губин. История мальчика-бродяги» 12+
04:45 Д/с «Они потрясли мир. Витас. Испытание славой» 12+

РОССИЯ К

06:30 «Пешком...» Углич дивный
07:00 «Театральная летопись. Петр Фоменко»
07:30 Д/ф «Сергей Прокудин-Горский. Россия в цвете»
08:20 «Жизнь и судьба»
08:40 Цвет времени. Эдуард Мане «Бар в Фоли-Бержер»
08:50 Х/ф «Бронзовая птица»
10:00, 12:30, 17:00, 19:30 Новости культуры
10:15 «Наблюдатель»
11:15 Т/с «Спрут 2» 16+
12:45 Пряничный домик. «Загадки восточных узоров»
13:15, 18:40, 01:00 Д/с «Ключ к разгадке древних сокровищ»
14:00 «Уроки рисования с Сергеем Андриякой»
14:30 Т/с «Баязет»
16:05 Д/с «Забытое ремесло. Целовальник»
16:20 Д/ф «Говорящие коты и другие химеры»
17:15, 01:45 Русский симфонизм. Шедевры Прокофьева
18:00 «Билет в Большой»
19:45 «Смехоностальгия»
20:15 Искатели. «Никола Тесла из Царицына»
21:00 Александр Домогаров. Линия жизни
21:55 Х/ф «Мелодия на два голоса»
00:20 Д/ф «Лесные стражники. Дятлы»
02:30 М/ф для взрослых «Легенды перуанских индейцев», «Гром не грянет»

РОССИЯ 24

05:00, 06:30, 07:10, 08:00, 08:50, 10:45, 12:00, 13:00, 15:00, 18:00, 22:00, 00:00, 01:00 Новости 16+
05:10, 11:15 Интервью 12+
05:35, 13:40 Специальный репортаж 12+
06:35, 07:30, 08:50, 10:35, 12:20, 16:20 Погода 24 12+
07:45, 00:50 Инструкция 12+
07:50 День в истории 6+
12:35, 22:35 Один на один 12+
14:35, 03:30 Типичная Новороссия 16+
16:00, 16:35 Факты 12+
18:35, 20:30 Вести. Дежурная часть 16+
20:00, 04:00 Сенат 12+
20:00 Вести 12+
25:00, 02:01 Международное обозрение 12+
01:35 Индустрия кино 12+

КАРУСЕЛЬ

05:00 «Ранние пташки» 0+
07:00 «С добрым утром, малыши!» 0+
07:30 М/с «Цветняшки!» 0+
08:05 «Мультипелки» Шоу 0+
08:15 М/с «Алиса и Льюис» 0+
09:25 М/с «Фиксики» 0+
10:50 М/с «Ник-изобретатель» 0+
12:15 М/с «Аркадий Паровозов спешит на помощь!» 0+
12:30 М/с «Петроникс» 0+
12:45 М/с «Диностер» 6+
13:10 М/с «Инфинити Надо» 6+
13:35 М/с «Дикие скричеры!» 6+
14:00 «Ералаш» 6+
15:00 Час «Союзмультфильма» 0+
16:05 М/с «Клуб Винкс. Школа волшебниц» 6+
17:20 М/с «Край Бебис. Волшебные слёзки» 0+
17:35 М/с «Дракошия» 0+
17:50 М/с «Кошечки-собачки» 0+
20:30 «Спокойной ночи, малыши!» 0+
20:45 М/с «Барбоскины» 0+
22:25 М/с «Смешарики. Пинкод» 6+
23:45 М/ф «Маугли» 0+
00:50 М/с «Три кота» 0+
03:25 М/с «Лунтик» 0+

ОТР ОБЩЕСТВЕННОЕ ТЕЛЕВИДЕНИЕ РОССИИ

06:00 «На приёме у главного врача с Марьяной Лысенко» 12+
06:40 Т/с «Долгий путь домой» 12+
07:30, 11:00, 17:00 «Календарь» 12+
08:00, 08:30, 09:00, 09:30, 10:00, 13:00, 14:00, 15:00, 19:00 Новости
08:05, 08:35, 09:05, 09:35, 13:10, 14:05, 18:00, 19:20 «ОТРажение» 12+
10:10 Д/ф «Хомо сапиенс: история вида. Адаптация приматов» 12+
11:30 Х/ф «Меня это не касается...» 12+
15:10 Х/ф «Парад планет» 12+
16:45 Д/п «Конструкторы будущего. Перемещение в пространстве» 12+
17:30 Д/ф «Вместе с наукой. Как добывают железо» 12+
21:00 Х/ф «Поворот» 12+
22:35 Концерт трёх роялей «Bel Suono». 10 лет» 12+
23:20 Х/ф «Как отмыть миллион» 18+
01:25 Х/ф «Дурная кровь» 18+
03:25 Х/ф «Девушка и смерть» 16+
05:30 «Сделано с умом. Александр Бухановский. Первый «Профайлер» СССР» 12+

ТВЦ

06:00 «Настроение»
08:20, 11:50 Х/ф «Жена напрокат» 12+
11:30, 14:30, 17:50 События 16+
12:30, 15:00 Х/ф «Купель дьявола» 16+
14:50 «Город новостей» 16+
17:00 Д/ф «Актерские драмы. Не своим голосом» 16+
18:10, 04:30 «Петровка, 38» 16+
18:20 Х/ф «Удиви меня» 16+
20:05 Х/ф «Полицейский роман» 16+
22:00 «В центре событий» 16+
23:00 «Хорошие песни» 12+
00:05 Х/ф «Сицилианская защита» 12+
01:35 Х/ф «Когда-нибудь наступит завтра...» 12+
04:45 Д/ф «Политическое животное» 16+
05:25 «Прощание. Сталин и Прокофьев» 12+

РЕН

05:00, 18:00, 03:50 «Самые шокирующие гипотезы» 16+
06:00 «С бодрым утром!» 16+
08:30, 12:30, 16:30, 19:30 Новости 16+
09:00 «Документальный проект» 16+
11:00 «Как устроен мир» 16+
12:00, 16:00, 19:00 «Информационная программа 112» 16+
13:00 «Загадки человечества» 16+
14:00 «Невероятно интересные истории» 16+
15:00 Д/п «Засекреченные списки» 16+
17:00 «Тайны Чапман» 16+
20:00 Х/ф «Бандитки» 16+
21:50 Х/ф «Быстрый и мертвый» 16+
00:00 Музыкальный проект «Соль» 16+
01:00 Х/ф «Рэмбо: последняя кровь» 18+
02:35 Х/ф «Рэмбо 4» 16+

СПАС ТЕЛЕКАНАЛ

05:00, 23:00 «День Патриарха» 0+
05:10, 10:30 «Святые Целители» 0+
05:40 Х/ф «Золотые часы» 0+
07:10 Мультфильмы на Спасе 0+
07:30, 09:00 «Утро на Спасе» 0+
11:05 «В поисках Бога» 6+
11:40 «Профессор Осипов» 0+
12:15, 02:05 «Простые чудеса» 12+
13:05 «Прямая линия. Ответ священника» 12+
13:40, 14:05, 14:30 «Монастырская кухня» 0+
15:00 Д/ф «Храм Космы и Дамиана на Маросейке. Небо на земле» 0+
15:35 Д/ф «Византия. Жизнь после смерти. Крестовые походы. XI-XII века» 0+
16:25 Х/ф «Егорка» 0+
17:50 Х/ф «Инспектор ГАИ» 12+
19:30, 03:15 «Вечер на Спасе» 0+
21:30 Д/ф «Святой Дух» 0+
23:15 «Бесогон» 18+
00:20 «Спас-стрим» 16+
01:35 Д/ф «Александр Невский - святой защитник Земли Русской» 0+
02:45 Д/ф «Доброволец» 16+

СТС

06:00, 05:50 «Ералаш» 0+
06:30 М/с «Простоквашино» 0+
07:15 М/с «Ну, погоди! Каникулы» 6+
08:00 «Взрослым не понять» 12+
09:00 «Стать шефом» 16+
11:00 «Уральские пельмени. Смехbook» 16+
13:35 Шоу «Уральских пельменей» 16+
23:00, 00:00 «КликКлак шоу» 16+
01:05 «Обратный отсчёт» 16+
02:05 Т/с «Выжить после» 16+
04:25 «6 кадров» 16+
05:05 Мультфильмы 0+

ДОМАШНИЙ ВСЕГДА ДЛЯ ЖЕНЩИН

06:30, 06:05 «По делам несовершеннолетних» 16+
07:55 «Давай разведёмся!» 16+
08:55 «Тест на отцовство» 16+
11:10, 22:45 Д/с «Понять. Простить» 16+
12:25, 00:00 Д/с «Порча» 16+
12:55, 00:25 Д/с «Знахарка» 16+
13:30, 00:50 Д/с «Верну любимого» 16+
14:05, 01:20 Д/с «Голоса ушедших душ» 16+
14:40, 05:15 Д/с «Преступления страсти» 16+
19:00 Х/ф «Портрет любимого» 12+
01:45 Х/ф «День Святого Валентина» 16+
05:05 «6 кадров» 16+

ТВ3

06:00, 08:30, 05:45 Мультфильмы 0+
07:00 «Женский журнал ТВ-3» 16+
08:00 «Вкусно с Ляйсан» 16+
09:00 «Секреты здоровья» 16+
09:15 М/ф «Принцесса и дракон» 6+
11:00 Т/с «Закрытая школа» 16+
15:00 Х/ф «Экспат» 18+
17:00 Х/ф «13-й район: Ультиматум» 16+
19:00 Х/ф «Доспехи Бога: Миссия Зодиак» 12+
21:45 Х/ф «Побег из Африки» 16+
23:30 Х/ф «Стрела возмездия» 16+
01:15 «Странные явления. Раздвоение души» 16+
01:45 «Странные явления. Зомби. Спланированное безумие» 16+
02:15 «Странные явления. Путешествия во времени» 16+
02:45 «Странные явления. Сон, отнимающий годы» 16+
03:00 «Странные явления. Люди - металлы» 16+
03:30 «Странные явления. Выжить после смерти» 16+
04:00 «Странные явления. Гиблые места» 16+
04:30 «Странные явления. Рецепт вечной молодости» 16+
04:45 «Странные явления. Второе рождение» 16+
05:15 «Странные явления. Вещие сны» 16+

ПЯТНИЦА!

05:00 Т/с «Жестокий Стамбул» 16+
06:30, 01:30 «Пятница News» 16+
07:00 «На ножах» 16+
10:30 «Умнее всех» 12+
12:00 «Адская кухня» 16+
14:00 «Битва шефов» 16+

ТЕЛЕКАНАЛ ЗВЕЗДА

06:45 Т/с «Эшелон» 16+
09:00, 13:00, 19:00 Новости дня 16+
09:20 Х/ф «Мерседес уходит от погони» 12+
11:00 Т/с «Два капитана. Бороться и искать...» 12+
12:40, 13:25 Т/с «Два капитана. Найти и не сдаваться» 12+
14:25 Д/с «Легенды госбезопасности. Павел Судоплатов. Начало» 16+
15:20 Х/ф «Криминальный квартет» 16+
17:05, 19:45 Т/с «Трасса» 16+
22:00 «Здравствуйте, товарищи!» 16+
23:00 «Музыка+» 12+
00:00 Х/ф «Мама вышла замуж» 12+
01:30 Х/ф «Государственный преступник» 12+
03:05 Д/ф «Революция. Западня для России» 12+

ТЕЛЕКАНАЛ МИР

05:00 Т/с «Школа выживания от одинокой женщины с тремя детьми в условиях кризиса» 12+
08:10, 11:05, 14:10 «Дела судебные. Битва за будущее» 16+
09:05, 12:00, 15:05 «Дела судебные. Новые истории» 16+
10:00, 13:00, 16:00, 18:30 Новости
10:10, 13:15 «Дела судебные. Деньги верните!» 16+
16:15 «Приговор!?» 16+
17:10 «Мировое соглашение» 16+
18:50 Х/ф «Не может быть!» 12+
20:40 Х/ф «Штрафной удар» 12+
22:25 Открытие XXXII Международного фестиваля искусств «Славянский базар в Витебске» 12+
00:20 Х/ф «Искренне ваш...» 12+
01:45 «Наше кино. История большой любви» 12+
02:35 Х/ф «Веселые ребята» 0+

ТНТ

07:00 «Однажды в России. Спецдайджесты 2023» 16+
15:45 Х/ф «Падение Лондона» 18+
17:35 Х/ф «Падение Олимпа» 16+
20:00 «Комеди Клаб» 16+
23:00 «Галустян плюс» 16+
00:00 Т/с «Стас» 16+
01:40 «Импровизация. Команды» 16+
03:20 Шоу «Студия Союз» 16+
04:50 «Импровизация» 16+

МУЗ

05:00, 07:25 Лайкер 16+
06:00, 02:00 Муз'итив 16+
06:40, 08:40, 15:00, 18:00 PROНовости 16+
07:00 Teen чарт 16+
09:00 Топ-30. Русский плейлист недели 16+
11:00 #ЯнаМузТВ 16+
12:00 Топ-15 like FM 16+
13:00 Лига свежих клипов 16+
13:30 Хиты по-русски 16+
14:00 Яндекс. Музыка чарт 16+
15:20 В десятку! 16+
16:00 Новое радио чарт 16+
17:00 Плейлист I. Под шашлычок 16+
18:20 Плейлист. Лето 16+
19:00 Московский выпускной-2023. Лучшие выступления 16+
22:00, 00:35 Танцпол 16+
23:30 DFM - dance chart 16+
03:00 Караокинг 16+

КРЫМ

06:00, 07:00 Мультфильмы 6+
06:30, 09:00, 13:00, 15:00, 17:00, 20:00, 00:00, 03:00, 05:30 Новости 24 12+
07:30 «Ты знаешь?! Дети» 12+
08:00 Д/ц «Земля людей» 12+
08:30 Д/ф «Энциклопедия загадок» 12+
09:15 Д/ф «Четвёртое измерение» 12+
10:00, 01:10 Шоу «Пригласите на свадьбу» 12+
10:55, 23:40 «Песня на войне» 12+
11:20, 13:15 Т/с «От ненависти до любви» 12+
15:15, 20:45 Т/с «Две зимы и три лета» 16+
16:45 «Эпоха в истории» 12+
17:15 Шоу «Чисто крымский стендап» 16+
18:05 Спорт. Лица 12+
18:25 Т/с «Погружение» 16+
20:30 «Под сукном» 12+
22:15 Х/ф «В Россию за любовью!» 16+
00:30 Д/ф «Алексей Косыгин. Ошибка реформатора» 12+
02:05 Д/ф «Федор Конюхов. Наедине с мечтой» 12+
02:45 Шоу «PROБуй» 16+
03:30 Д/ф «Секреты манипуляции. Алкоголь» 12+
04:00 «Эпоха в истории» 12+
04:15 «Мне только спросить» 12+
05:00 Д/ц «Люди РФ» 12+

24 КРЫМ

00:00, 01:00, 02:00, 03:00, 04:00, 05:00, 06:00, 07:00, 08:00, 09:00, 10:00, 11:00, 12:00, 13:00, 14:00, 15:00, 16:00, 17:00, 18:00, 20:00, 21:00, 22:00, 23:00 Новости 24 12+
00:15, 03:30, 08:30, 13:30, 19:00, 21:20 Главное 12+
00:45, 05:45, 09:30, 13:15, 16:45 Эпоха 12+
01:15, 05:30, 10:45, 14:15, 17:15, 19:30 Интервью 24 12+
01:30, 10:15, 14:30, 20:30, 23:45 Чрезвычайный Крым 16+
01:35, 14:40, 21:50, 23:55 Мнение 24 12+
01:45, 08:15, 10:30, 14:45, 16:15, 23:30 Сказано на радио 12+
02:12, 06:12, 12:12, 18:12, 22:12 Время регионов. Новости телеканала «Восточный Крым 24» 12+
02:24, 06:24, 12:24, 18:24, 22:24 Время регионов. Новости телеканала «Евпатория 24» 12+
02:36, 06:36, 12:36, 18:36, 22:36 Время регионов. Новости телеканала «Ялта 24» 12+
02:48, 06:48, 12:48, 18:48, 22:48 Время регионов. Новости телеканала «Керчь 24» 12+
04:15, 07:15, 11:15, 15:15 ПолитОтдел 16+
09:15, 16:30, 20:45 Экономика 12+
09:45, 19:45 Игра в классики 16+
14:35, 23:50 Спорт 24 12+
17:30 Открытая власть 12+
21:15 Планета+ 16+

МИЛЛЕТ

01.30, 10.00 «Тарих излери» 12+
02.00, 20.30 «Юрт нефеси» 12+
02.30, 05.30, 13.30, 21.00 «Хаберлер» кр.тат.яз. 16+
03.00 «Мераба, Саба!» 6+
04.45 Т/с «Между двух огней» 12+
06.00 «Диний субет» 12+
06.30, 11.30, 17.30, 19.30 «Хаберлер» рус. яз. 16+
07.00 «Чалгъыджы Live» 6+
07.30 Д/ф «Легенды Крыма»12+
08.00 «Яйля бою» 6+
08.30 «Эркетай» 6+
09.00 «Тек арзум Ватан» 12+
10.20 «Ватан хатырасы» 12+
10.40 «Мирас» 12+
11.00 М/ф 6+
11.15, 16.30 М/ф кр.тат.яз. 6+
11.45 «Хош сефа» 6+
12.1, 19.00 «Народы Крыма» 12+
12.45 Д/ф «2+2. Путешествие с детьми»12+
13.45 Т/с «Маленькая невеста»16+
14.30 Д/ф «Ехал грека. Путешествие по настоящей России» 12+
15.10 Д/ф «Знак качества с Г. Сукачевым» 16+
16.00 Д/ф «Вместе по России» 12+
16.45 Т/с «Между двух огней»12+
17.45 Т/с «Академия» 12+
18.45 Д/ф «Вне зоны» 12+
20.00 «Хызмет ве берекет» 12+
21.00 «Юкъу вакъты» 0+
21.50 Т/с «Маленькая невеста» 16+
22.40 Т/с «Штрафник» 16+
23.30 Т/с «ОСА»16+

СЕВАСТОПОЛЬСКОЕ ТЕЛЕВИДЕНИЕ

5:55 Гимн России. Гимн Севастополя
6:00 Доброе утро, Севастополь!
8:55 Севастополь Online
9:00 Вечерние новости
9:30 Ученые люди 4 эп
10:00 Развожаев. Главное
10:35 Д/ф Путешествия в деталях. Калужские истории
11:30 Т/с Адъютанты любви 71 эп.
12:30 Т/с Анна Герман 4 эп
13:30, 15:00, 17:00 Новости
13:45, 15:15, 17:15, 18:30, 0:00 Акценты
14:00 Король Гриля 2 эп
14:30 Ученые люди 5 эп
15:30 Территория Ирбиса. Серия 1
16:00 Т/с Адъютанты любви 72 эп.
17:30 Территория Ирбиса. Серия 2
18:00 Д/ф Интернат для медвежат
18:45 Интервью
19:00 Площадь Нахимова
19:30, 21:00, 23:30 Вечерние новости
20:00 Д/ф Всемирное наследие. Россия 2 эп
21:30 Х/ф Московская пленница 1, 2 с
0:15 Ночной информационный канал

КАБЕЛЬНОЕ ТВ

ДОМ КИНО

06:45 М/ф «Три богатыря и принцесса Египта» 6+
08:00 М/ф «Три богатыря и Морской Царь» 6+
09:25 М/ф «Три богатыря и конь на троне» 6+
11:05 М/ф «Конь Юлий и большие скачки» 6+
12:30 Т/с «Балабол» 16+
15:20 Т/с «Сваты» 16+
22:00 Т/с «Последний мент» 16+
01:05 Х/ф «Горько!» 16+
02:40 Х/ф «Горько! 2» 16+
04:15 Х/ф «Красотка в ударе» 12+

РОДНОЕ КИНО

00:30, 07:00 Т/с «Каменская» 16+
02:40 Х/ф «Как украсть миллион» 16+
05:05 Х/ф «Не послать ли нам... гонца?» 12+
10:55 Т/с «Сердца трех» 12+
12:55 Х/ф «Любить по-русски 2» 12+
14:45 Т/с «Профессия - следователь» 12+
16:55 Х/ф «Горбун» 6+
19:00 Х/ф «Я объявляю вам войну» 12+
20:35 Х/ф «Менялы» 12+
22:25 Х/ф «Криминальный квартет» 12+

КИНОСВИДАНИЕ

00:35 Х/ф «Роковое влечение» 16+
02:45 Х/ф «Спенсер» 16+
04:40 Х/ф «Стриптизерши» 18+
06:35 Х/ф «Аманат» 12+
08:45 Х/ф «Афера Томаса Крауна» 16+
10:45 Х/ф «Анна» 18+
12:50 Х/ф «Робин Гуд: Принц воров» 12+
15:20 Х/ф «День сурка» 0+
17:10 Х/ф «Испанский английский» 12+
19:30 Х/ф «Код 355» 16+
21:35 Х/ф «Верность» 18+
23:05 Х/ф «Любовный менеджмент» 16+

Ю

05:05 М/с «Маша и Медведь» 0+
07:20 Т/с «Семейные узы» 16+
09:20, 19:00 Т/с «Клон» 16+
11:20 «Супермама» 16+
17:25 «Беременна в 16» 16+
22:00 «Дом 2. Новая жизнь» 16+
00:05 «Я стесняюсь своего тела» 18+
01:55 «Измены» 18+
03:35 «Моя свекровь - монстр» 16+

ЧЕ

06:00, 04:50 «Идеальный ужин» 16+
06:40 «Дорожные войны. Лучшее» 16+
07:00 «Дорожные войны» 16+
09:00, 19:00 «Улетное видео» 16+
10:30 Т/с «Солдаты 13» 12+
16:30 «Утилизатор 6» 16+
22:00 Х/ф «Притхвирадж» 16+
01:00 «+100500» 18+
05:30 «Утилизатор 4» 16+

XXI

07:00, 15:00, 23:00 Х/ф «Сент амур: Удовольствия любви» 16+
08:45, 16:45, 00:45 Х/ф «Вокс Люкс» 18+
10:45, 18:45, 02:45 Т/с «Очарование зла» 12+
11:40, 19:40, 03:40 Х/ф «Край света» 16+
13:30, 21:30, 05:30 Х/ф «Твоя рука в моей руке» 18+

ВСЕМИРНАЯ СЕТЬ

05:45 «Доброе утро» 0+
09:00, 12:00, 15:00, 18:00 Новости
09:20 «АнтиФейк» 16+
09:55 «Жить здорово!» 16+
10:45, 12:15, 15:15, 16:50, 18:35 «Информационный канал» 16+
16:00 «Мужское / Женское» 16+
19:50 «Поле чудес» 16+
21:00, 04:00 Время
21:45 Творческий вечер Алексея Рыбникова. «Через тернии к звездам» 12+
23:25 Х/ф «Батя» 16+
00:45 Подкаст.Лаб «Не лыком шиты» 16+
01:25 Подкаст.Лаб «20 лет спустя» 16+
02:05 Подкаст.Лаб «Антропология» 16+
02:45 Подкаст.Лаб «Неформат» 16+
03:20 Подкаст.Лаб «Психика» 16+
04:45 Подкаст.Лаб «Обязательно к прочтению» 16+
05:20 Подкаст.Лаб «Все хотят летать» 16+
05:55 Подкаст.Лаб «Легкие деньги» 16+

PLANETA RTR

06:00 «Утро России»
09:55 «О самом главном». Ток-шоу
11:00, 14:00, 16:00, 20:00 Вести
11:30, 17:30 «60 минут». Ток-шоу
14:40, 21:35 Вести. Местное время
15:05 Д/ф «Веймарская республика»
16:30 «Прямой эфир»
21:50 Торжественная церемония открытия XXXII Международного фестиваля «Славянский базар в Витебске»
23:50 Х/ф «Жена моего мужа»
01:35 «2 Верник 2»
02:20 Х/ф «Штрафной удар»
04:00 Х/ф «Обменяйтесь кольцами»

НТВ МИР

06:15 Д/с «Мои университеты. Будущее за настоящим» 6+
08:00, 10:00, 13:00, 16:00, 19:00 Сегодня
08:25, 10:35 Т/с «Лесник» 16+
13:25 «Чрезвычайное происшествие» 16+
14:00 Т/с «Скорая помощь» 16+
16:50 «За гранью» 16+
17:55 «ДНК» 12+
20:00 Т/с «Ментовские войны 7» 16+
23:40 «Авторитеты» 16+
00:35 «Инфощит» 16+
01:10 «Захар Прилепин. Уроки русского» 12+
01:25 Т/с «Петрович» 16+
03:20 Т/с «Адвокат» 16+

TVCI

07:00 «Настроение»
09:50 «Смех с доставкой на дом» 12+
10:25 Д/ф «Георгий Жжёнов. Судьба резидента» 16+
11:10, 12:40 Х/ф «Камея из Ватикана» 12+
12:20, 15:20, 19:15 События
13:40 Д/ф «Актёрские драмы. Неравный брак» 16+
14:35, 04:25 «Мой герой» 12+
15:45 «Город новостей»
16:00, 00:05 Х/ф «Сельский детектив. Крыло ворона» 12+
18:10, 19:30, 02:00 Т/с «Невидимки» 16+
20:35 Д/ф «Актёрские драмы. Не своим голосом» 16+
21:15 Х/ф «Сельский детектив. Актриса» 12+
23:05 «В центре событий» 16+
03:40 «Прощание» 12+
05:00 «Осторожно, мошенники!» 16+
05:25 «Право на защиту» 16+

ТЕЛЕКАНАЛ САРАФАН

06:30, 22:55 «Городок» 12+
07:25, 23:50 «6 кадров» 12+
07:55 «Измайловский парк» 12+
09:30, 02:00 «Женская лига» 12+
10:00 «Кривое зеркало» 12+
12:15 «Даешь, молодежь» 12+
12:45 «Половинки» 12+
13:15 «Парад юмора» 16+
15:25 «Убойный вечер» 16+
15:55 «Аншлаг - Старый Новый год» 12+
19:20 «Чумовая скрытая камера» 12+
19:50 «Дальние родственники» 12+
20:20 «Попкорн ТВ» 12+
20:50 «Смеяться разрешается» 12+
00:15 «Петросян-шоу» 16+
02:25 «Не злите девочек» 12+
02:50 «Смех с доставкой на дом» 12+
03:40 «100Янов» 12+
04:30 «Улетные животные» 12+
04:50 «Юмор! Юмор!! Юмор!!!» 12+

ЦИФРОВОЕ ТЕЛЕВИДЕНИЕ РОССИИ

ПЕРВЫЙ канал

06:00 «Доброе утро. Суббота» 0+
09:45 «Слово пастыря» 0+
10:00, 12:00, 18:00 Новости
10:15 «Поехали!» 12+
11:05 «ПроУют» 0+
12:15 Д/ф «Прерванный полет Гарри Пауэрса» 16+
14:15 Т/с «Вариант «Омега» 16+
17:00 Д/ф «Султанат Оман. Аравийское чудо» 0+
18:20 «Поём на кухне всей страной» 12+
19:55 «Кто хочет стать миллионером?» 12+
21:00 Время
21:35 «Сегодня вечером» 16+
23:05 Концерт в Зеленом театре «Леониду Агутину - 55» 12+
00:55 Подкаст.Лаб «Анекдоты» 16+
01:35 Подкаст.Лаб «Повара на колесах» 16+
02:10 Подкаст.Лаб «Космические истории» 16+
02:45 Подкаст.Лаб «Произвольная программа» 16+
03:20 Подкаст.Лаб «Письма» 16+
03:55 Подкаст.Лаб «Пусть не говорят, пусть читают» 16+
04:30 Подкаст.Лаб «Триггеры» 16+
05:05 Подкаст.Лаб «Креативные индустрии» 16+

РОССИЯ 1

05:00 «Утро России. Суббота»
08:00 Вести. Местное время
08:20 Местное время. Суббота
08:35 «По секрету всему свету»
09:00 «Формула еды» 12+
09:25 «Пятеро на одного»
10:10 «Сто к одному»
11:00, 17:30, 20:00 Вести
11:30 «Доктор Мясников» 12+
12:30 Т/с «Водоворот» 12+
17:50 «Привет, Андрей!» 12+
21:00 Х/ф «Из чувства долга» 12+
01:10 Х/ф «Память сердца» 12+
04:30 Х/ф «45 секунд» 12+

МАТЧ!

06:00 Смешанные единоборства. One FC 16+
06:30 «Наши иностранцы. Дайджест» 12+
07:00, 09:30, 22:00 Новости
07:05, 22:05 Все на Матч! 12+
09:35 Автоспорт. Ралли-рейд «Шёлковый путь» 0+
09:55 Лёгкая атлетика. Кубок России 0+
13:30 Футбол. Кубок PARI Премьер. «Нефтчи» (Азербайджан) - «Фенербахче» (Турция) 0+
16:00 Футбол. OLIMPBET Суперкубок России. «Зенит» (Санкт-Петербург) - ЦСКА 0+
19:55 Бокс. Кубок Победы. Финал 16+
22:50 Д/ф «Ярцев. Вечное сияние» 12+
23:55 Автоспорт. Дрэг-рейсинг. Фестиваль Суперкаров UNLIM Fest 0+
00:25 Футбол. Чемпионат Бразилии. «Америка Минейро» - «Васко да Гама» 0+
02:35 «Вы это видели» 12+
02:55 Футбол. Чемпионат Бразилии. «Коринтианс» - «Гремио» 0+
05:00 Смешанные единоборства. UFC. Холли Холм против Майры Буэно Сильвы 16+

НТВ

05:20 Т/с «Возвращение Мухтара» 16+
08:00, 10:00, 16:00, 19:00 Сегодня
08:25 «Поедем, поедим!» 12+
09:25 «Едим дома» 0+
10:25 «Главная дорога» 16+
11:00 «Живая еда» 12+
12:00 «Квартирный вопрос» 0+
13:00 «Модный vs Народный» 12+
14:20 «Своя игра» 0+
15:20 «Игры разумов» 0+
16:20 «Следствие вели...» 16+
19:25 «Секрет на миллион» 16+
21:25 «Просто праздник!» 12+
23:00 Гала-концерт «Форум Агутина-2023» 0+
01:00 «Дачный ответ» 0+
01:55 Т/с «Шуберт» 16+

5 ПЯТЫЙ канал

05:00, 05:20, 06:00, 06:40 Они потрясли мир 12+
07:25, 08:15, 09:10, 10:05, 10:50, 11:45, 12:40, 13:35, 15:20, 16:15, 17:10 Т/с «Условный мент 3» 16+
14:25 Т/с «Условный мент 3» 18+
18:00, 18:45, 19:25, 20:15, 21:00, 21:40, 22:30, 23:10 Т/с «След» 16+
00:00 «Известия. Главное» 16+
01:05, 02:15, 03:10, 04:05 Т/с «Прокурорская проверка» 16+

РОССИЯ К

06:30 «Библейский сюжет»
07:05 М/ф «Разные колеса», «Сказка про чужие краски», «Слоненок», «Сказка о мертвой царевне и семи богатырях»
08:15 Х/ф «Не ждали, не гадали»
09:30 «Классная тема!»
10:00, 19:30 Новости культуры
10:15 Тайны старого чердака. «Пейзаж»
10:40 Х/ф «Под куполом цирка»
12:55 Неизвестные маршруты России. «Дагестан. От Дербента до Шалбуздага»
13:35, 00:45 Д/ф «Торжество дикой природы. Национальный парк Биг Бенд»
14:30 «Большой балет»
17:00 Д/ф «Служебный роман» с кинокамерой»
17:40 Х/ф «Жаль, что ты каналья»
19:45 «Эстрада, которую нельзя забыть»
20:30 Х/ф «Фаворит»
22:40 Д/ф «История в шифрах»
23:20 Х/ф «Сон в начале тумана»
01:40 Искатели. «Никола Тесла из Царицына»
02:25 М/ф для взрослых «Следствие ведут Колобки», «Кот и клоун»

РОССИЯ 24

05:05, 07:05, 18:20 Вести. Дежурная часть 16+
05:35 Индустрия кино 12+
06:05, 13:05, 20:05 Расследование Эдуарда Петрова 16+
07:00, 08:00, 10:00, 11:00, 14:00, 15:00, 20:00, 20:00, 22:00, 01:00, 02:00, 03:00 Вести 12+
08:10, 14:10, 00:35 Специальный репортаж 12+
08:35, 14:35, 01:35 Погода 24 12+
10:15 Двенадцать 16+
10:00 Международное обозрение 12+
20:35, 02:10 Мобильный репортер 12+
20:05, 04:10 Репортаж 12+

Карусель

05:00 «Ранние пташки» 0+
07:00 «С добрым утром, малыши!» 0+
07:30 М/с «Маша и Медведь» 0+
09:00 М/с «Слаймики» 0+
09:45 М/с «Барбоскины» 0+
12:00 М/с «Мир Винкс» 6+
12:55 М/с «Геройчики» 0+
15:30 «Ералаш» 6+
16:35 М/ф «Ну, погоди!» 0+
18:10 М/с «Оранжевая корова» 0+
20:30 «Спокойной ночи, малыши!» 0+
20:45 М/с «Простоквашино» 0+
22:55 М/с «Смешарики. Пинкод» 6+
03:25 М/с «Лунтик» 0+

ОТР Общественное телевидение России

06:00, 14:05 «Большая страна» 12+
06:55, 17:00 Д/ф «Творец новой России. Диалоги о Петре Великом» 12+
07:15 «Человек и судьба» 12+
07:40 Х/ф «Пятнадцатилетний капитан» 12+
09:00 М/ф «Девочка в обувной коробке», «Гамлет. Комедия», «Гадкий утёнок» 0+
09:30, 15:05 «Календарь» 12+
10:00, 11:40, 15:00, 19:00 Новости
10:05 «ОТРажение. Суббота» 12+
11:45 «Коллеги» 12+
12:25, 16:00 Д/п «Конструкторы будущего. Добрый ветер» 12+
12:40 Балет «Дивертисмент» 12+
15:30 Д/ф «Главная улица страны - Волга. На перекрёстке двух рек» 12+
16:15 «Свет и тени» 16+
16:45 Д/ф «Хроники общественного быта. Газопровод» 12+
17:20 М/ф «В мире басен» 0+
17:35 Х/ф «Деревенский детектив» 12+
19:05 «Очень личное с Виктором Лошаком» 12+
19:45 «Ректорат с Анатолием Торкуновым» 12+
20:25 Х/ф «С пяти до семи» 16+
22:15 Х/ф «Девушка и смерть» 16+
00:20 Х/ф «Яр» 16+
02:10 Х/ф «Муха» 16+
04:00 Х/ф «Осенняя соната» 16+
05:30 «Сделано с умом. Андрей Сахаров. Отец водородной бомбы против ядерного оружия» 12+

ТВЦ

06:05 Х/ф «Не обмани» 12+
07:35 «Православная энциклопедия» 6+
08:00 «Координаты смеха» 12+
09:35 Х/ф «Полицейский роман» 16+
11:30, 14:30 События 16+
11:45 Х/ф «Кубанские казаки» 12+
13:55, 14:45 Х/ф «Лекарство для бабушки» 16+
17:35 Х/ф «Выйти замуж любой ценой» 12+
21:00 «Постскриптум» 16+
22:05 Д/ф «Степан Бандера. Теория зла» 16+
22:45 Д/ф «Владислав Листьев. Убийственный «Взгляд» 16+
23:30 Д/ф «Обжалованию не подлежит. Душегубы» 16+
00:10 «Дикие деньги. Валентин Ковалёв» 16+
00:50 «Большая семья». Специальный репортаж 16+
01:15 Д/ф «Александр Домогаров. Неудобный артист» 16+
01:55 Д/ф «Борис Хмельницкий. Одинокий донжуан» 16+
02:35 Д/ф «Татьяна Пельтцер. Бабушка-скандал» 16+
03:20 «10 самых... Странные увлечения звёздных деток» 16+

РЕН

05:00, 03:50 «Самые шокирующие гипотезы» 16+
07:00 «С бодрым утром!» 16+
08:30, 12:30, 16:30 Новости 16+
09:00 «Минтранс» 16+
10:00 «Самая полезная программа» 16+
11:00, 13:00 «Военная тайна» 16+
15:00 «Совбез» 16+
17:00 Документальный спецпроект 16+
18:00 Д/п «Засекреченные списки» 16+
19:00 Х/ф «Восстание планеты обезьян» 16+
21:00 Х/ф «Планета обезьян: революция» 16+
23:30 Х/ф «Планета обезьян: война» 16+
02:15 Х/ф «Мотель» 18+

Спас Телеканал

05:00, 01:20 «День Патриарха» 0+
05:10, 16:30, 17:35 «Святыни России» 6+
06:05 Х/ф «Пржевальский» 0+
08:05, 08:45 Мультфильмы на Спасе 0+
08:30 «Тайны сказок» 0+
09:10, 20:35, 02:35 «Простые чудеса» 12+
10:00 «Свое» 6+
10:30, 03:15 «В поисках Бога» 6+
11:05, 02:05 «Расскажи мне о Боге» 6+
11:35 Д/ф «Святой Дух» 0+
13:05 Х/ф «Инспектор ГАИ» 12+
14:40 Х/ф «Похищение» 0+
18:40 Х/ф «Море студеное» 0+
21:25, 03:45 «Профессор Осипов» 0+
22:00 «Русский мир» 12+
23:00 «Бесогон» 18+
00:05 «Спас-стрим» 16+
01:35 Д/ф «Русские князья. Святые воины» 6+
04:15 Д/ф «Обитель святого Иосифа» 0+

СТС

06:00, 05:50 «Ералаш» 0+
07:00 М/с «Три кота» 0+
07:30 М/с «Отель «У овечек» 0+
07:40, 10:00 «Уральские пельмени. Смехbook» 16+
09:00, 09:30 «ПроСТО кухня» 12+
11:05 М/ф «Астерикс и тайное зелье» 6+
13:00 Х/ф «Астерикс и Обеликс против Цезаря» 12+
15:15 Х/ф «Астерикс и Обеликс. Миссия «Клеопатра» 12+
17:20 Х/ф «Кролик Питер» 6+
19:10 Х/ф «Кролик Питер 2» 6+
21:00 Х/ф «Прыгучая братва» 6+
22:50 Х/ф «Осторожно, Кенгуру!» 16+
00:40 Х/ф «Любовь с ограничениями» 16+
02:30 Т/с «Выжить после» 16+
04:50 «6 кадров» 16+
05:05 Мультфильмы 0+

Домашний Всегда для женщин

06:30, 06:15 Т/с «Истерзанная» 16+
11:40 Х/ф «Тень прошлого» 16+
15:35 Т/с «Парфюмерша» 12+
22:55 «Скажи, подруга» 16+
23:10 Т/с «Моя мама» 16+
02:50 Х/ф «Время счастья» 16+
04:30 «6 кадров» 16+
04:40 Д/с «Преступления страсти» 16+

ТВ3

06:00, 05:30 Мультфильмы 0+
07:45 М/ф «Король сафари» 6+
09:30 «Вкусно с Ляйсан» 16+
10:00 «Женский журнал ТВ-3» 16+
11:00 Т/с «Закрытая школа» 16+
15:00 Х/ф «Стрела возмездия» 16+
17:00 Х/ф «Последний рубеж» 16+
19:00 Х/ф «13-й район: Ультиматум» 16+
21:00 Х/ф «Я, Алекс Кросс» 18+
23:00 Х/ф «Пассажир» 16+
01:00 «Тайные знаки. Месть бриллианта Санси» 16+
01:45 «Тайные знаки. Заговоренная скрипка Страдивари» 16+
02:30 «Тайные знаки. Книга заклинаний» 16+
03:15 «Тайные знаки. Магическая сила перстней» 16+
04:00 «Тайные знаки. Смертельные игры Юрия Лонго» 16+
04:45 «Тайные знаки. Обратная сторона славы. Игорь Сорин» 16+

ПЯТНИЦА!

05:00 М/с «Ну, погоди! Каникулы» 6+
05:50 М/с «Тайны Медовой долины» 0+
06:20 М/с «Простоквашино» 0+
11:00, 15:00 «Четыре свадьбы» 16+
13:00 «Четыре жены» 16+
23:00 «Новые Пацанки» 16+

Телеканал ЗВЕЗДА

05:40 Х/ф «Егорка» 6+
07:00, 08:15 Х/ф «Там, на неведомых дорожках...» 6+
08:00, 13:00, 19:00 Новости дня 16+
08:40, 00:50 Х/ф «Корона Российской империи, или Снова неуловимые» 12+
11:40 «Легенды музыки» 12+
12:10 «СССР. Знак качества. Советское качество. Между правдой и мифом» 12+
13:15 «Не факт!» 12+
13:40 Д/с «Война миров. Битва за Сталинград: операция «Уран» 16+
14:30 «Легенды кино» 12+
15:25 «Время героев. Роман Кобец» 16+
16:05, 19:25 Т/с «Приключения Шерлока Холмса и доктора Ватсона» 12+
20:50 Т/с «В лесах под Ковелем» 12+
03:10 Х/ф «Мама вышла замуж» 12+

Телеканал МИР

05:00 Х/ф «Музыкальная история» 0+
05:25, 06:15, 09:10 Мультфильмы 6+
06:00 «Всё, как у людей» 6+
06:35 Х/ф «Золушка» 0+
08:10 «Наше кино. Неувядающие. К юбилею Михаила Пуговкина» 12+
08:40 «Исторический детектив» 12+
09:30 «ФазендаЛайф» 12+
10:00 «Погода в мире» 0+
10:10 Х/ф «Ход конем» 0+
11:45 Х/ф «Не может быть!» 12+
13:40 Х/ф «Штрафной удар» 12+
15:25, 16:15 Х/ф «Китайский сервиз» 0+
16:00, 18:30 Новости
17:35, 18:45 Т/с «Большая перемена» 0+
23:05 Международный фестиваль искусств «Славянский базар в Витебске». Гала-концерт «Союзное государство приглашает...» 12+
00:35 Х/ф «Белорусский вокзал» 0+
02:15 «Наше кино. История большой любви» 12+

ТНТ

07:00 «Однажды в России. Спецдайджесты 2023» 16+
09:00 «Битва экстрасенсов» 16+
15:00 «Экстрасенсы. Битва сильнейших» 16+
21:00 «Музыкальная интуиция» 16+
23:00 «Женский Стендап» 18+
00:00 «Такое кино!» 16+
00:30 Х/ф «Счастливое число Слевина» 16+
02:30 «Импровизация. Команды» 16+
03:30 «Импровизация. Команды. Дайджест» 16+

МУЗ

05:00, 03:00 Золотая лихорадка 16+
06:30, 08:40 PRO-Новости 16+
06:50, 19:00, 01:00 Лайкер 16+
07:40 Ждите ответа 16+
09:00 У-Дачный чарт 16+
10:00 Моя Волна 16+
11:00 Плейлист I. Под шашлычок 16+
12:00 PRO-Новости. Лучшее 16+
12:30 Хит-сториз 16+
13:00 Топ-30. Русский плейлист недели 16+
15:00 Очень караочен 16+
15:30 Хиты по-русски 16+
16:00 Бруталити: Эволюция мужской музыки 16+
17:00 DFM - dance chart 16+
18:00, 23:00 Плейлист. Лето 16+
20:00 VK fest- 2022. Лучшие выступления 16+
00:00 Караоке хит 16+
02:00 ВК Фест-2023 16+

1 КРЫМ

06:00 Шоу «Блин.Ком» 16+
06:35 «И в шутку, и в серьез» 6+
06:45 Мультфильмы 6+
08:30 «Крымское счастье» 12+
09:00, 13:00, 17:00, 20:00, 00:00, 03:00, 05:30 Новости 24 12+
09:15 Клуб «Шико» 12+
09:30 «На высоте!» 12+
09:35 «Репетиция» 12+
10:00 Шоу «Одна на всех» 12+
10:30 Шоу «Битва за лайки» 12+
11:00 Д/ф «Фактор эволюции. Еда» 12+
11:45 Д/ц «Загадки цивилизации. Русская версия» 12+
12:30 Д/ц «Земля людей» 12+
13:15, 01:20, 03:15 Т/с «Чужой ребёнок» 12+
16:30 «Ты знаешь?! Дети» 12+
17:15 Д/ф «Подземные дворцы для вождя и синицы» 6+
17:55 Д/ф «Москва на высоте» 12+
18:40 Д/ц «Восемь смертных грехов» 12+
19:00 Шоу «Чисто крымский стендап» 16+
20:15 Спорт. Лица 12+
20:30 Т/с «Такая работа 2» 16+
23:10 Х/ф «Скрюченный домишко» 16+
05:00 Д/ц «Люди РФ» 12+

24 КРЫМ

00:00, 01:00, 02:00, 03:00, 04:00, 05:00, 06:00, 07:00, 08:00, 09:00, 10:00, 11:00, 12:00, 13:00, 14:00, 15:00, 16:00, 17:00, 18:00, 19:00, 20:00, 21:00, 22:00, 23:00 Новости 24 12+
00:15, 03:30, 10:15, 13:30 Главное 12+
00:45, 07:45, 19:45, 21:45, 23:45 Эпоха 12+
01:15, 10:45, 14:45, 17:15, 19:30, 22:15, 23:30 Интервью 24 12+
01:30, 05:30, 09:30, 16:30 Открытая власть 12+
02:12, 06:12, 12:12 Время регионов. Новости телеканала «Восточный Крым 24» 12+
02:24, 06:24, 12:24 Время регионов. Новости телеканала «Евпатория 24» 12+
02:36, 06:36, 12:36 Время регионов. Новости телеканала «Ялта 24» 12+
02:48, 06:48, 12:48 Время регионов. Новости телеканала «Керчь 24» 12+
04:15, 08:15, 11:15, 15:15 ПолитОтдел 16+
07:15, 14:30, 16:15, 18:45, 20:45, 22:45 Сказано на радио 12+
07:30, 13:15, 18:15, 21:15, 23:15 Игра в классики 16+
09:15, 14:15, 18:30, 20:30, 22:30 Экономика 12+
17:30 Мнение 24 12+
17:40, 21:30 Чрезвычайный Крым. Итоги 16+
19:15 Парламент 12+
20:15 Константинов. Главное 12+

МИЛЛЕТ

01.20 «Мирас» 12+
01.30 «Юрт нефеси» 12+
02.00 «Тарих излери» 12+
02.30, 05.30 «Хаберлер» кр.тат.яз. 16+
03.00 «Мераба, саба!» 6+
04.45 Т/с «Между двух огней»12+
06.00 «Диний субет» 12+
06.30 « Хаберлер» рус.яз. 16+
07.00 Д/ф «2+2.Путешествие с детьми» 12+
07.45 М/ф «Король Слон» 0+
08.50, 17.40 М/ф 6+
09.00 «Хызмет ве берекет»12+
09.30 «Юрт нефеси» 12+
10.00 «Хош сефа» 12+
10.30 М/ф кр.тат.яз. 6+
11.00 «Эркетай» 6+
11.30 Д/ф кр.тат.яз. «Зверята со всего света» 6+
12.30 «Миллет янгъырай» 6+
13.25 М/ф 6+
13.45 Т/с «Маленькая невеста» 16+
14.30, 15.10 Т/с «Золушка Зауре» 12+
15.45 Д/ф «Вне зоны» 12+
16.00 Х/ф кр.тат.яз. «Мистер Пип» 16+
17.50 Д/ф «Легенды кино» 12+
18.30 «Ватан хатырасы» 12+
18.45 Д/ф «Наше кино. История большой любви»12+
19.15 «Мирас» 12+
19.30 «Хаберлер» рус.яз. 16+
19.45 «Ватан хатырасы» 12+
20.00 Д/ф «Джигитовка»12+
20.30 Д/ф «Я там был. Extreme version» 12+
21.00 «Миллет янгъырай» 6+
22.20 Х/ф «Наш отец» 16+

Севастопольское телевидение

5:55 Гимн России. Гимн Севастополя
6:00 Вечерние новости
6:30 М/с Дракоша Тоша
8:00 Развожаев. Главное
8:30, 11:00, 16:15, 20:45, 21:15 Акценты
8:55 Севастополь Online
9:00 Отражение
9:30 Ученые люди 4 эп
10:00 Вечерние новости
10:30 Культурная среда
11:30 Спортивный акцент
12:00 Вечерние новости
12:30 Х/ф Прощание славянки
14:00 Севастополь решает
14:45 Интервью
15:00 Король Гриля 2 эп
15:25 Депутатский ответ
16:30 Х/ф Приваловские миллионы 1 с
18:00 Елка. Концерт (Crocus City Hall)
20:00 Т/с Убийства в...6, 8 эп
21:00 Вечерние новости
21:30 Х/ф Схватка 1, 2 с
23:30 Х/ф Желтоглазые крокодилы
1:30 Ночной информационный канал

КАБЕЛЬНОЕ ТВ

ДОМ КИНО

06:00 М/ф «Щелкунчик и волшебная флейта» 6+
07:20 М/ф «Алёша Попович и Тугарин Змей» 12+
08:50 М/ф «Илья Муромец и Соловей-разбойник» 6+
10:20 М/ф «Три богатыря на дальних берегах» 6+
11:35 М/ф «Три богатыря и наследница престола» 6+
13:10 Х/ф «Артек. Большое путешествие» 6+
15:00 Х/ф «Каникулы строгого режима» 12+
17:00 Т/с «Сваты» 16+
23:40 Х/ф «Я худею» 16+
01:25 Х/ф «Нормальный только я» 12+
03:05 Х/ф «Свадьба по обмену» 16+
04:30 Х/ф «Дорогой папа» 12+

РОДНОЕ КИНО

00:05 Т/с «Каменская» 16+
04:30 Х/ф «Ночные забавы» 12+
07:15 Т/с «Сердца трех» 12+
12:10 Х/ф «Горбун» 6+
14:10 Х/ф «Любить по-русски» 12+
15:55 Х/ф «Любить по-русски 2» 12+
17:40 Т/с «Профессия - следователь» 12+

КИНОСВИДАНИЕ

00:40 Х/ф «Несмотря ни на что» 16+
03:10 Х/ф «2:22» 16+
04:50 Х/ф «Аманат» 12+
07:00 Х/ф «Законы привлекательности» 16+
08:35 Х/ф «Погоня» 16+
10:05 Х/ф «Готова на все» 16+
11:55 Х/ф «Стриптизерши» 18+
13:50 Х/ф «Как украсть бриллиант» 12+
15:30 Х/ф «Свадьба лучшего друга» 12+
17:20 Х/ф «Код 355» 16+
19:30 Х/ф «Бурлеск» 16+
21:35 Х/ф «Анна» 18+
23:35 Х/ф «Зазубренное лезвие» 16+

Ю

05:20 М/с «Диносити» 0+
06:15, 04:40 М/с «Маша и Медведь» 0+
09:25 «Беременна в 16» 16+
18:40 «Битва за тело» 16+
22:00 «Дом 2. Новая жизнь» 16+
00:05 «Измены» 18+
03:00 «Гости и прочие неприятности» 16+

че

06:00, 05:30 «Утилизатор 4» 16+
07:15 «Утилизатор 3» 12+
07:40 «Утилизатор» 12+
08:10 «Утилизатор 5» 16+
08:40 «Утилизатор 6» 16+
09:30 Т/с «Солдаты 13» 12+
20:30, 23:00, 02:00 «+100500» 18+
00:00 «Ітопчик 2» 16+
01:00 «Ітопчик» 16+
03:00 «Супершеф» 16+

XXI

07:00, 15:00, 23:00 Х/ф «Косвенные улики» 12+
08:00, 16:00, 00:00 Х/ф «Последний король» 18+
09:45, 17:45, 01:45 Х/ф «Разбирая Гарри» 16+
11:25, 19:25, 03:25 Х/ф «(Не) идеальные парочки» 16+
13:10, 21:10, 05:10 Х/ф «Любовники» 18+

ВСЕМИРНАЯ СЕТЬ

06:30 «Доброе утро. Суббота» 0+
09:45 «Слово пастыря» 0+
10:00, 12:00, 18:00 Новости
10:20 «Поехали!» 12+
11:10 «ПроУют» 0+
12:20 Д/ф «Прерванный полет Гарри Пауэрса» 16+
14:15 Т/с «Вариант «Омега» 12+
16:55 Д/ф «Султанат Оман. Аравийское чудо» 0+
18:25 «Поле чудес» 16+
19:25 «Поём на кухне всей страной» 12+
21:00, 04:00 Время
21:35 «Сегодня вечером» 16+
23:00 Концерт в Зеленом театре «Леониду Агутину - 55» 12+
00:45 Подкаст.Лаб «Анекдоты» 16+
01:25 Подкаст.Лаб «Повара на колесах» 16+
02:05 Подкаст.Лаб «Космические истории» 16+
02:45 Подкаст.Лаб «Произвольная программа» 16+
04:35 Подкаст.Лаб «Пусть не говорят, пусть читают» 16+
05:10 Подкаст.Лаб «Триггеры» 16+

PLANETA RTR

06:00 «Утро России. Суббота»
09:00 Вести. Местное время
09:15 Местное время. Суббота
09:30 «Пятеро на одного»
10:15 «Сто к одному»
11:00, 17:30, 20:00 Вести
11:30 «Формула еды»
11:55 «Доктор Мясников»
12:50 Т/с «Водоворот»
17:50 «Привет, Андрей!»
21:00 Х/ф «Из чувства долга»
01:05 Х/ф «Память сердца»
04:25 Х/ф «Шесть соток счастья»

НТВ МИР

06:10 Т/с «Высокие ставки» 16+
08:00, 10:00, 16:00, 19:00 Сегодня
08:25 «Поедем, поедим!» 12+
09:30 «Едим дома» 0+
10:25 «Медицинские тайны» 16+
10:55 «Главная дорога» 16+
11:30 «Живая еда» 12+
12:20 «Квартирный вопрос» 0+
13:20 «Модный VS народный» 12+
14:30 «Своя игра» 0+
15:20 «Игры разумов» 0+
16:25 «Следствие вели...» 16+
19:25 «Секрет на миллион» 16+
21:20 «Просто праздник» 12+
22:50 «Форум Агутина 2023» 16+
00:45 Т/с «Петрович» 16+
02:40 Т/с «Адвокат» 16+
05:35 «Кто в доме хозяин?» 12+

TVCI

07:00 Х/ф «Золотой ключик» 0+
08:40 «Координаты смеха» 12+
10:25 «Православная энциклопедия» 6+
10:55 «Знак качества» 16+
11:45 «Осторожно, мошенники!» 16+
12:20, 15:20 События
12:40 «10 самых...» 16+
13:20, 15:35 Х/ф «Котейка» 12+
17:30 Х/ф «Котейка 2» 12+
21:15 «Хорошие песни» 12+
22:30 «Смешите меня семеро!» 16+
23:30 «Постскриптум» 16+
00:35 Х/ф «Сельский детектив. Актриса» 12+
02:35 Д/ф «Актёрские драмы. Не своим голосом» 16+
03:15 Д/ф «Александр Домогаров. Неудобный артист» 16+
04:00 Х/ф «Кукольный домик» 12+

Телеканал сарафан

06:40 «Одна за всех» 12+
07:05 Фестиваль сатиры и юмора «Юморина 2020» 12+
09:20, 01:40 «Попкорн ТВ» 12+
09:50, 02:00 «Смеяться разрешается» 12+
11:50, 03:35 «Городок» 12+
12:45, 04:20 «6 кадров» 12+
13:15, 04:45 «Измайловский парк» 12+
15:00 «Женская лига» 12+
15:25 «Кривое зеркало» 12+
17:55 «Даешь, молодежь» 12+
18:25 «Убойный вечер» 16+
19:00 «Половинки» 12+
19:30 «Парад юмора» 16+
21:50 «Чумовая скрытая камера» 12+
22:15 «Аншлаг - Старый Новый год» 12+
01:15 «Дальние родственники» 12+

официальный печатный орган Совета министров Республики Крым КРЫМСКАЯ ГАЗЕТА

ЦИФРОВОЕ ТЕЛЕВИДЕНИЕ РОССИИ

ПЕРВЫЙ канал

06:00, 10:00, 12:00, 18:00 Новости
06:10 Подкаст.Лаб «Произвольная программа» 16+
06:55 «Играй, гармонь любимая!» 12+
07:40 «Часовой» 12+
08:10 «Здоровье» 16+
09:20 «Мечталлион» 12+
09:40 «Непутевые заметки» 12+
10:15 «Жизнь своих» 12+
11:10 «Повара на колесах» 12+
12:15 «Видели видео?» 0+
14:10 Д/ф «Михаил Пуговкин. Житие мое» 0+
15:10 Х/ф «Свадьба в Малиновке» 0+
17:00 Специальный репортаж. «Кто, кроме нас» 16+
19:00 «Три аккорда» 12+
21:00 Время
22:35 Т/с «Серебряный волк» 16+
23:35 Подкаст.Лаб «Гори огнем» 16+
00:15 Подкаст.Лаб «Жизнь замечательных» 16+
00:55 Подкаст.Лаб «Собрались с мыслями» 16+
01:30 Подкаст.Лаб «20 лет спустя» 16+
02:05 Подкаст.Лаб «АстроУмные» 16+
02:40 Подкаст.Лаб «Не лыком шиты» 16+
03:15 Подкаст.Лаб «Легкие деньги» 16+
03:50 Подкаст.Лаб «Неформат» 16+

РОССИЯ 1

06:10, 01:30 Х/ф «Отпуск летом» 12+
08:00 Местное время. Воскресенье
08:35 «Когда все дома»
09:25 «Утренняя почта»
10:10 «Сто к одному»
11:00, 17:30 Вести
11:30 «Доктор Мясников» 12+
12:30 Т/с «Водоворот» 12+
17:50 «Песни от всей души»12+
20:00 Вести недели
22:00 «Москва. Кремль. Путин»
22:40 «Воскресный вечер с Владимиром Соловьёвым» 12+

МАТЧ!

06:00 Смешанные единоборства. UFC. Холли Холм против Майры Буэно Сильвы 16+
08:00, 09:30, 21:05 Новости
08:05, 15:10, 16:40, 18:10, 21:10, 00:05 Все на Матч! 12+
09:35 Т/с «Команда МАТЧ» 0+
09:50 Автоспорт. Ралли-рейд «Шёлковый путь» 0+
10:10 «Кубок PARI Премьер». Специальный репортаж 12+
10:30 Футбол. OLIMPBET Суперкубок России. Обзор 0+
11:00 «Уличные игры МАТЧ!» 0+
13:55 Пляжный футбол. OLIMPBET Чемпионат России. «Локомотив» (Москва) - «Кристалл» (Санкт-Петербург) 0+
15:25 Пляжный футбол. OLIMPBET Чемпионат России. ЦСКА - «Спартак» (Москва) 0+
16:55 Пляжный футбол. OLIMPBET Чемпионат России. «Строгино» (Москва) - «Крылья Советов» (Самара) 0+
18:45 Футбол. «BetBoom МКС 2023». Суперфинал 0+
21:55 Футбол. Чемпионат Бразилии. «Флуминенсе» - «Фламенго» 0+
00:50 Пляжный футбол. OLIMPBET Чемпионат России. «Лекс» (Санкт-Петербург) - «Краснодар-ЮМР» 0+

НТВ

05:15 Т/с «Возвращение Мухтара» 16+
08:00, 10:00, 16:00, 19:00 Сегодня
08:20 «У нас выигрывают!» 12+
10:20 «Первая передача» 16+
11:00 «Чудо техники» 12+
11:50 «Дачный ответ» 0+
13:00 «НашПотребНадзор» 16+
14:05 «Однажды...» 16+
15:00 «Своя игра» 0+
16:20 «Следствие вели...» 16+
19:40 Х/ф «Практикант 3» 16+
23:35 Шоу «Маска» 12+
02:50 Т/с «Шуберт» 16+

ПЯТЫЙ канал

05:00, 05:55, 02:10, 03:05, 04:00 Т/с «Прокурорская проверка» 16+
06:50, 07:40, 08:35, 09:25 Т/с «Двойной блюз» 16+
10:20, 11:20, 12:15, 13:15 Т/с «Поезд на север» 16+
14:15, 15:15, 16:10, 17:10 Т/с «Аз воздам» 16+
18:00, 18:55, 20:00, 20:50, 21:40, 22:30, 23:20 Т/с «След» 16+
00:10, 01:15 Т/с «Каменская» 16+

РОССИЯ К

06:30 М/ф «Лиса, медведь и мотоцикл с коляской», «Приключения Мюнхаузена»
07:30 Х/ф «Фаворит»
09:35, 00:55 «Диалоги о животных. Московский зоопарк»
10:15 Тайны старого чердака. «Натюрморт»
10:45 Х/ф «Шестнадцатая весна»
12:10 Человеческий фактор. «Дом со щуками»
12:40 Неизвестные маршруты России. «Дагестан. От Каспийска до Кегера»
13:20 Д/ф «Лесные стражники. Дятлы»
14:00 «Игра в бисер» с Игорем Волгиным. «Самуил Маршак. Стихотворения для детей»
14:40 М/ф «Кошкин дом», «Верьте-Верь», «Шалтай-Болтай»
15:50 К 240-летию Мариинского театра. Шедевры классического танца. Звезды театра
17:25 «Пешком...» Москва нескучная
17:55 Андрей Дементьев. Линия жизни
18:45 Творческий вечер «Андрей Дементьев. Всё начинается с любви»
19:30 Новости культуры
20:25 Михаил Пуговкин. Острова
21:05 Х/ф «Под куполом цирка»
23:20 Летний концерт Берлинского филармонического оркестра в Вальдбюне
01:35 М/ф для взрослых «Заяц, который любил давать советы», «Квартира из сыра»

РОССИЯ 24

05:00, 06:00, 07:00, 08:00, 10:00, 10:00, 13:00, 14:00, 16:00, 15:00, 20:00, 20:00, 04:00 Вести 12+
05:20, 10:00, 16:05, 20:30 Специальный репортаж 12+
06:20, 11:20 Вести. Дежурная часть (Итоги) 16+
07:05 Расследование Эдуарда Петрова 16+
08:35, 01:35 Мобильный репортер 12+
13:10 Парламентский час 16+
14:25 Неделя в городе 16+
15:00 Территория смыслов 12+
20:20 Вести. Наука 12+
20:35 Церковь и мир 12+
02:00 Москва. Кремль. Путин. 12+
03:10 Воскресный вечер с Владимиром Соловьевым 12+

КАРУСЕЛЬ

05:00 «Ранние пташки» 0+
07:00 «С добрым утром, малыши!» 0+
07:30 М/с «Маша и Медведь» 0+
09:25 М/с «Зебра в клеточку. Яркие дни» 0+
10:10 М/с «Царевны» 0+
12:00 М/с «Мир Винкс» 6+
12:55, 23:10 М/с «Барбоскины» 0+
14:00 Час «Союзмультфильма» 0+
15:15 «Ералаш» 6+
16:25 М/с «Отель у овечек» 0+
17:40 М/с «Сказочный патруль. Хроники чудес» 0+
20:30 «Спокойной ночи, малыши!» 0+
20:45 М/с «Три кота» 0+
03:25 М/с «Лунтик» 0+

ОТР ОБЩЕСТВЕННОЕ ТЕЛЕВИДЕНИЕ РОССИИ

06:00, 14:05 «Большая страна» 12+
06:55, 17:00 Д/ф «Творец новой России. Диалоги о Петре Великом» 12+
07:20 «От прав к возможностям» 12+
07:35 Х/ф «Близнецы» 12+
09:00 М/ф «Сказка о золотом петушке» 0+
09:30, 15:05 «Календарь» 12+
10:00, 11:40, 15:00, 19:00 Новости
10:05 «ОТРажение. Воскресенье» 12+
11:45 «На приёме у главного врача с Марьяной Лысенко» 12+
12:25 Д/п «Отчий дом. С чего начинается Родина» 12+
12:40 Х/ф «Деревенский детектив» 12+
15:30 Д/ф «Главная улица страны - Волга. Свияжск. На своей волне» 12+
16:00 «Песня остаётся с человеком» 12+
16:15 «Моя история. Владимир Винокур» 12+
17:25 Х/ф «Седьмое небо» 12+
19:05 «Клуб главных редакторов с Павлом Гусевым» 12+
19:30 «Вспомнить всё» 12+
20:00 Х/ф «Муха» 16+
21:50 Х/ф «Осенняя соната» 16+
23:20 Д/ф «Клуб Буэна Виста» 12+
01:05 Х/ф «Как отмыть миллион» 18+
03:10 Балет «Дивертисмент» 12+
04:25 Х/ф «Меня это не касается...» 12+

ТВЦ

06:45 Х/ф «Кубанские казаки» 12+
08:35 Х/ф «Удиви меня» 16+
10:15 «Удачные песни» 6+
11:30, 00:45 События 16+
11:45 «Петровка, 38» 16+
11:55 Х/ф «Сицилианская защита» 12+
13:40 «Москва резиновая» 16+
14:30, 05:30 Московская неделя 12+
15:00 «Смех средь бела дня» 12+
16:15 Х/ф «Не обмани» 12+
17:55 Х/ф «Отцовский инстинкт» 16+
21:30 Х/ф «Взгляд из прошлого» 12+
01:00 Х/ф «Купель дьявола» 16+
04:00 «10 самых... Горький Запад» 16+
04:30 «10 самых... Верные вдовы « 16+
04:55 Д/ф «Короли эпизода. Борислав Брондуков» 12+

ФЕН

05:00, 23:55 «Самые шокирующие гипотезы» 16+
07:00 «С бодрым утром!» 16+
08:30, 12:30 Новости 16+
09:00 «Самая народная программа» 16+
09:30 «Знаете ли вы, что?» 16+
10:30 «Наука и техника» 16+
11:30 «Неизвестная история» 16+
13:00 Х/ф «Плохая компания» 16+
15:15 Х/ф «Бандитки» 16+
17:00 Х/ф «Умереть за доллар» 16+
19:00 Х/ф «Заступник» 16+
21:10 Х/ф «Месть Банши» 18+
23:00 «Итоговая программа» 16+

СПАС ТЕЛЕКАНАЛ

05:00, 00:35 «День Патриарха» 0+
05:10 «Молитвослов» 0+
05:45 Х/ф «Цветы для Оли» 0+
07:30 «В поисках Бога» 6+
08:05 «Профессор Осипов» 0+
08:40 «Простые чудеса» 12+
09:30 Д/ф «Русские князья. Святые воины» 6+
10:00 «Божественная литургия» 0+
12:45 «Завет» 6+
13:50, 23:35 «Русский мир» 12+
15:00 «Святыни России» 6+
16:05 Х/ф «Бессонная ночь» 12+
18:00 Главное. Новости на Спасе 16+
19:55 «Лето Господне. День памяти святых царственных страстотерпцев» 6+
22:00 «Парсуна» 6+
23:00 «Щипков» 12+
00:50 «Пилигрим. По местам Царственных страстотерпцев» 6+

СТС

06:00, 05:50 «Ералаш» 0+
07:00 «Уральские пельмени. Смехbook» 16+
07:55 М/ф «Астерикс и тайное зелье» 6+
09:30 Х/ф «Маленькое привидение» 6+
11:20 «Форт Боярд» 16+
17:00 «ОКнутые люди» 16+
18:00 М/ф «Маленький вампир» 6+
19:40 Х/ф «Сумерки. Сага. Новолуние» 12+
22:20 Х/ф «Гостья» 16+
00:45 Х/ф «Али, рули!» 18+
02:25 Т/с «Выжить после» 16+
04:45 «6 кадров» 16+
05:05 Мультфильмы 0+

ДОМАШНИЙ ВСЕГДА ДЛЯ ЖЕНЩИН

06:30 Т/с «Истерзанная» 16+
11:15 Х/ф «Следуя за сердцем» 16+
15:05 Х/ф «Портрет любимого» 12+
19:00 Х/ф «Белая лилия» 16+
23:05 Т/с «Моя мама» 16+
03:05 Х/ф «Побочный эффект» 16+
04:35 «6 кадров» 16+
04:55 Д/с «Преступления страсти» 16+

ТВ3

06:00, 08:30 Мультфильмы 0+
08:00 «Вкусно с Ляйсан» 16+
09:00 «Секреты здоровья» 16+
09:15 М/ф «Король сафари» 6+
11:00 Т/с «Закрытая школа» 16+
13:00 «Дневник экстрасенса» 16+
15:00 Х/ф «Амнезия» 16+
17:00 Х/ф «Перевозчик 3» 16+
19:00 Х/ф «Последний рубеж» 16+
21:15 Х/ф «Экспат» 18+
23:15 Х/ф «Тревожный вызов» 18+
01:15 Х/ф «Синдром» 16+
02:45 «Странные явления. Шутки со смертью» 16+
03:15 «Странные явления. Продам свою душу» 16+
03:45 «Странные явления. Приворотное зелье» 16+
04:00 «Странные явления. Миссия двойников» 16+
04:30 «Странные явления. Исцеление чудом» 16+
05:00 «Странные явления. Проклятие по наследству» 16+
05:30 «Странные явления. Рецепт вечной жизни» 16+

ПЯТНИЦА!

05:00 М/с «Ну, погоди! Каникулы» 6+
05:50 М/с «Тайны Медовой долины» 0+
06:20 М/с «Простоквашино» 0+
08:00 «Черный список» 16+
10:00 «Зовите шефа» 16+
12:00 «На ножах» 16+

ТЕЛЕКАНАЛ ЗВЕЗДА

05:40, 09:10 Т/с «Приключения Шерлока Холмса и доктора Ватсона» 12+
09:00, 18:00 Новости дня 16+
09:55 «Военная приемка» 12+
10:40 «Скрытые угрозы» 16+
11:30 «Код доступа» 12+
12:20 «Легенды армии с Александром Маршалом» 12+
13:15 «По горячим следам» 16+
13:55 Т/с «Трасса» 16+
18:15 Д/с «Легенды советского сыска» 16+
22:25 Х/ф «Криминальный квартет» 16+
00:20 Х/ф «Егорка» 6+
01:40 Х/ф «Девичья весна» 12+
03:10 Х/ф «Там, на неведомых дорожках...» 6+
04:30 Т/с «Из пламя и света...» 16+

ТЕЛЕКАНАЛ МИР

05:00 Х/ф «Белый клык» 0+
05:15 Х/ф «Первая перчатка» 0+
06:40, 04:45 Мультфильмы 6+
07:30 Х/ф «Табор уходит в небо» 12+
09:25 «Будь, готовь!» 12+
09:30 «ФазендаЛайф» 12+
10:00, 16:00 Новости
10:10 Х/ф «Дайте жалобную книгу» 0+
11:55, 16:15, 19:30 Т/с «Татьянина ночь» 16+
18:30, 00:00 Вместе
22:05 Международный фестиваль искусств «Славянский базар в Витебске». Конкурс исполнителей эстрадной песни «Витебск» 12+
01:00 Х/ф «Искренне ваш...» 12+
02:30 Х/ф «Музыкальная история» 0+
03:55 Х/ф «Свадьба» 0+

ТНТ

07:00 «Однажды в России. Спецдайджесты 2023» 16+
09:00 «Битва пикников» 16+
09:30 «Экстрасенсы ведут расследование» 16+
10:00 «Битва экстрасенсов» 16+
17:30 «Битва экстрасенсов. Финал» 16+
19:00 «Выжить в Дубае» 16+
21:00 «Шоу Воли» 16+
22:00 Х/ф «Репродукция» 16+
00:00 Х/ф «Реальные упыри» 16+
01:45 «Я тебе не верю» 16+
03:10 «Импровизация. Команды. Дайджест» 16+
04:50 Шоу «Студия Союз» 16+
06:30 «Импровизация» 16+

МУЗ

05:00, 03:00 Караокинг 16+
07:00 PRO-Новости. Лучшее 16+
07:35, 15:00 Плейлист I. Под шашлычок 16+
08:35 Teen чарт 16+
09:00 Очень караочен 16+
09:30 Полчаса на себя 16+
10:00, 23:00 Плейлист. Лето 16+
11:00 Юмор FM чарт 16+
12:00 Хит-сториз 16+
12:35 Лига свежих клипов 16+
13:00 Хиты по-русски 16+
14:00 Моя Волна 16+
16:00 Яндекс. Музыка чарт 16+
17:00 Топ-30: народный хит 16+
19:00 Лайкер 16+
20:00 VK fest-2022. Лучшие выступления 16+
00:00 Караоке хит 16+
01:00 Ловец слов 16+
02:00 ВК Фест-2023 16+

КРЫМ

06:00, 04:30 Шоу «Блин.ком» 16+
06:35 «И в шутку, и в серьез» 6+
06:45 Мультфильмы 6+
08:30 Шоу «Одна на всех» 12+
09:00, 13:00, 17:00, 20:00, 00:00, 03:00, 05:30 Новости 24 12+
09:15 «Под сукном» 12+
09:30 Шоу «Битва за лайки» 12+
10:00 «Песня на войне» 12+
10:20 «На высоте!» 12+
10:30 «Репетиция» 12+
11:00 Д/ф «Фёдор Конюхов. Наедине с мечтой» 12+
11:40 Д/ф «Четвёртое измерение» 12+
12:30 Д/ц «Земля людей» 12+
13:15, 01:10, 03:15 Т/с «След пираньи» 16+
16:20 «Зерно истины» 12+
17:15 Д/ц «Репортажи из будущего» 12+
18:00 «Ты знаешь?! Дети» 12+
18:30 Д/ц «Энциклопедия загадок» 12+
19:00 Шоу «Чисто крымский стендап» 16+
19:50 Спорт. Лица 12+
20:15 Т/с «Погружение» 12+
23:25 Х/ф «Хороший доктор» 16+
05:00 Д/ц «Ученые люди» 12+
05:45 «Эпоха в истории» 12+

24 КРЫМ

00:00, 01:00, 02:00, 03:00, 04:00, 05:00, 06:00, 07:00, 08:00, 09:00, 10:00, 11:00, 12:00, 13:00, 14:00, 15:00, 16:00, 17:00, 18:00, 19:00, 20:00, 21:00, 22:00, 23:00 Новости 24 12+
00:15 Открытая власть 12+
00:40, 03:30, 05:30, 08:15, 10:15, 13:45, 20:30 Чрезвычайный Крым. Итоги 16+
01:15, 04:15, 05:45, 10:45, 11:30, 14:45, 17:15, 19:30, 22:30 Интервью 24 12+
01:30, 06:30, 09:15, 11:15, 14:15, 16:30, 18:30 Игра в классики 16+
01:45, 03:45, 07:15, 09:45, 13:30, 15:45, 17:45, 20:15 Экономика 12+
02:15 Концерт. Филармония
02:45, 04:30, 07:30, 10:30, 12:30, 14:30, 16:15, 19:15, 22:15 Сказано на радио 12+
03:15, 05:15, 07:45, 12:15, 15:15, 17:30, 21:45 Парламент 12+
04:45, 06:45, 09:30, 11:45, 13:15, 15:30, 18:15, 19:45, 22:45 Эпоха 12+
06:15, 08:45, 12:45, 16:45, 18:45, 23:45 Константинов. Главное 12+
08:35, 20:50 Мнение 24 12+
21:15, 23:15 Спорт. Итоги 12+

МИЛЛЕТ

00.10 Т/с «Жди меня» 16+
01.45, 06.45, 19.45, 02.20 «Мирас» 12+
02.00, 02.30 «Юрт нефеси» 12+
02.30 «Тарих излери» 12+
03.00 «Тек арзум Ватан» 12+
04.00 Х/ф «Наш отец» 16+
05.50, 15.45, 02.10 «Ватан хатырасы» 12+
06.00 «Хызмет ве берекет»12+
06.30, 19.30 «Хаберлер» рус.яз. 16+
07.00 Д/ф «2+2. Путешествие с детьми» 12+
07.45 Д/ф «География вкуса» 12+
08.00 Д/ф «Джигитовка»12+
08.30 «Эркетай» 6+
09.00 Д/ф кр.тат.яз. «Зверята со всего света» 6+
10.00 М/ф кр. тат. яз. 6+
10.30 М/ф «Король Слон» 0+
11.35 М/ф 6+
12.00 Д/ф «Легенды телевидения» 12+
12.40 «Миллет янъгъырай» 6+
13.10, 14.30 Т/с «Золушка Зауре»12+
16.00 Х/ф кр.тат.яз. «Человек, который познал бесконечность» 16+
17.40 Д/ф «Десять фотографий с А. Шараповой» 12+
18.20 Д/ф «Вне зоны» 12+
18.30 Д/ф «История музыкальных инструментов» 12+
19.00 «Хош сефа» 6+
20.00 «Тарих излери» 12+
20.30 Д/ф «Я там был. Extreme version»12+
21.00 «Миллет янъгъырай»6+
22.30 Х/ф «Африканец» 12+
00.00 Т/с «Жди меня»16+
00.40 Д/ф «Джигитовка»12+
03.00 «Тарих излери» 12+
03.30 «Тек арзум Ватан» 12+
04.30 « Народы Крыма» 12+
05.00 Д/ф «И. Бахшиш. Музыка длиною в жизнь» 12+

СЕВАСТОПОЛЬСКОЕ ТЕЛЕВИДЕНИЕ

5:55 Гимн России. Гимн Севастополя
6:00, 10:00, 12:00 Вечерние новости
6:15, 10:15, 12:15, 20:45 Акценты
6:30 М/с Машины сказки
8:00 Скажите честно
8:30 Культурная среда
9:00 Отражение
9:30 Ученые люди 5 эп
10:30 М/ф Влюбленные пташки
12:30 Х/ф Приваловские миллионы 1 с
14:00 Площадь Нахимова
14:25 Развожаев. Главное
15:00 Король Гриля 3 эп
15:25 Д/ф Тайны космоса 11 эп
16:15 Интервью
16:30 Х/ф Приваловские миллионы 2 с
18:00 Концерт: Михайлов Стас - «Небеса»
20:00 Т/с Убийства в...6, 9 эп
21:00 Итоги недели
21:30 Х/ф Схватка 3, 4 с
23:30 Х/ф Дневник горничной
1:30 Ночной информационный канал

КАБЕЛЬНОЕ ТВ

ДОМ КИНО

06:00 М/ф «Кощей. Похититель невест» 6+
07:20 М/ф «Иван Царевич и Серый Волк 2» 0+
08:40 М/ф «Иван Царевич и Серый Волк 3» 6+
10:05 М/ф «Иван Царевич и Серый Волк 4» 6+
11:45 М/ф «Иван Царевич и Серый Волк 5» 6+
13:10 Х/ф «Домовой» 6+
15:00 Х/ф «Вратарь Галактики» 6+
17:10 Т/с «Сваты» 16+
00:10 Х/ф «Ну, здравствуй, Оксана Соколова!» 16+
01:50 Х/ф «30 свиданий» 16+
03:20 Х/ф «О чём молчат девушки» 12+
04:40 Х/ф «Дом Солнца» 16+

РОДНОЕ КИНО

00:00 Х/ф «Классик» 16+
01:55 Х/ф «Как украсть миллион» 16+
04:45 Х/ф «Копи царя Соломона» 12+
06:35 Х/ф «Менялы» 12+
08:20 Х/ф «Хочу в тюрьму» 12+
10:10 Х/ф «Не послать ли нам... гонца?» 12+
12:10 Х/ф «Любить по-русски 3. Губернатор» 16+
14:00 Т/с «Сердца трех» 12+
19:00 Х/ф «Найти и обезвредить» 12+
20:35 Х/ф «Я объявляю вам войну» 12+
22:15 Т/с «Выгодный контракт» 12+

КИНОСВИДАНИЕ

01:35 Х/ф «Законы привлекательности» 16+
03:20 Х/ф «Очень плохие мамочки» 18+
05:00 Х/ф «Очень плохие мамочки 2» 18+
06:50 Х/ф «Афера Томаса Краунa» 16+
08:50 Х/ф «Робин Гуд: Принц воров» 12+
11:20 Х/ф «Испанский английский» 12+
13:40 Х/ф «Подальше от тебя» 16+
16:00 Х/ф «Любовный менеджмент» 16+
17:40 Х/ф «День сурка» 0+
19:30 Х/ф «Спенсер» 16+
21:30 Х/ф «2:22» 16+
23:10 Х/ф «Верность» 18+

Ю

05:00 М/с «Диносити» 0+
06:00 М/с «Маша и Медведь» 0+
10:20 «Чадо из ада» 12+
18:15 «Битва за тело» 16+
22:00 «Дом 2. Новая жизнь» 16+
00:05 «Измены» 18+

ЧЕ

06:00, 02:15, 04:00 «Утилизатор 4» 16+
07:00, 08:30 «Утилизатор 5» 16+
07:30, 03:30 «Утилизатор» 12+
08:00, 03:00, 04:50 «Утилизатор 3» 12+
09:00 «Утилизатор 6» 16+
09:30 Т/с «Солдаты 13» 12+
20:30, 23:00 «+100500» 18+
23:30 Х/ф «Притхвирадж» 16+
05:20 «Дорожные войны. Лучшее» 16+

XXI

07:00, 15:00, 23:00 Х/ф «Косвенные улики» 12+
07:55, 15:55, 23:55 Х/ф «Шарлотта Грей» 12+
10:00, 18:00 Х/ф «Красавчик Антонио» 16+
11:45, 19:45 Х/ф «Не чужие» 16+
13:10, 21:10 Х/ф «Жадность» 18+

ВСЕМИРНАЯ СЕТЬ

05:45, 06:10 Подкаст.Лаб «Креативные индустрии» 16+
06:00, 10:00, 12:00, 18:00 Новости
06:35 Подкаст.Лаб «Произвольная программа» 16+
07:15 «Играй, гармонь любимая!» 12+
07:55 «Часовой» 12+
08:25 «Здоровье» 16+
09:20 «Непутевые заметки» 12+
10:15 «Жизнь своих» 12+
11:05 «Повара на колесах» 12+
12:15 «Видели видео?» 0+
14:25 Д/ф «Михаил Пуговкин. Житие мое» 0+
15:20 Х/ф «Свадьба в Малиновке» 0+
17:05 Специальный репортаж. «Кто, кроме нас» 16+
19:00 «Три аккорда» 12+
21:00, 04:00 Время
22:35 Т/с «Серебряный волк» 16+
23:30 Подкаст.Лаб «Гори огнем» 16+
00:10 Подкаст.Лаб «Жизнь замечательных» 16+
00:50 Подкаст.Лаб «Собрались с мыслями» 16+
01:30 Подкаст.Лаб «20 лет спустя» 16+
02:05 Подкаст.Лаб «АстроУмные» 16+
02:45 Подкаст.Лаб «Не лыком шиты» 16+
03:20 Подкаст.Лаб «Легкие деньги» 16+

PLANETA RTR

06:00, 03:20 Х/ф «Однажды двадцать лет спустя»
07:25 Д/ф «Страна птиц»
08:05 Местное время. Воскресенье
08:40 «Когда все дома»
09:30 «Утренняя почта»
10:10 «Сто к одному»
11:00, 17:30 Вести
11:30 «Доктор Мясников»
12:35 Т/с «Водоворот»
17:50 «Песни от всей души»
20:00 Вести недели
22:00 «Москва. Кремль. Путин»
22:35 «Воскресный вечер с Владимиром Соловьевым»
01:30 Х/ф «Отпуск летом»

НТВ МИР

06:10 Т/с «Высокие ставки» 16+
08:00, 10:00, 16:00, 19:00 Сегодня
08:20 «Суд присяжных. Главное дело» 16+
10:20 «Медицинские тайны» 16+
10:55 «Первая передача» 16+
11:25 «Чудо техники» 12+
12:15 «Дачный ответ» 0+
13:15 «НашПотребНадзор» 16+
14:15 «Однажды...» 16+
15:05 «Своя игра» 0+
16:20 «Следствие вели...» 16+
19:40 Т/с «Практикант 3» 16+
23:50 «Суперстар. Возвращение» 16+
02:40 Т/с «Адвокат» 16+
05:30 «Большие родители» 16+

TVCI

07:00 Х/ф «Котейка» 12+
11:00 «Удачные песни» 6+
12:20, 01:40 События
12:40 Д/ф «Екатерина Савинова. Шаг в бездну» 12+
13:20, 15:55 Х/ф «Кукольный домик» 12+
15:20 Московская неделя
17:50 «Смех средь бела дня» 12+
19:05 «Москва резиновая» 16+
19:55 Х/ф «Земное притяжение» 12+
23:45, 02:00 Х/ф «Котейка 2» 12+
03:35 Т/с «Генеральская внучка» 12+
05:10 Д/ф «Борис Хмельницкий. Одинокий донжуан» 16+
05:50 «10 самых...» 16+
06:15 Д/ф «Татьяна Пельтцер. Бабушка-скандал» 16+

ТЕЛЕКАНАЛ САРАФАН

06:10, 22:40 «Женская лига» 12+
06:30, 23:05 «Кривое зеркало» 12+
08:55, 01:20 «Даешь, молодежь» 12+
09:30, 01:45 «Убойный вечер» 16+
10:00, 02:15 «Половинки» 12+
10:35 «Парад юмора» 16+
12:50, 02:35 «Чумовая скрытая камера» 12+
13:20, 03:05 «Аншлаг - Старый Новый год» 12+
16:35, 05:35 «Дальние родственники» 12+
17:00, 05:55 «Попкорн ТВ» 12+
17:30 «Смеяться разрешается» 12+
19:30 «Городок» 12+
20:25 «6 кадров» 12+
20:55 «Измайловский парк» 12+

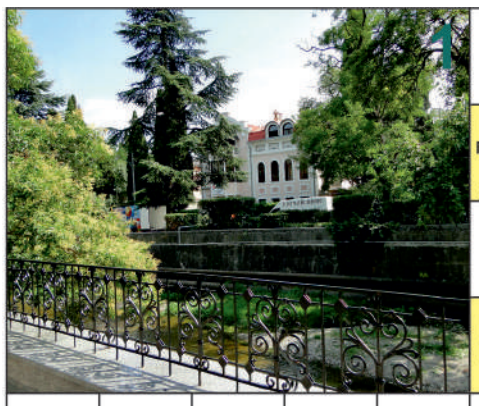

Nimuel23, CC BY-SA 4.0, wikimedia.org.

Память об этих племенах сохранилась в крымской топонимике
Рупор для усиления голоса
Воспроизведение старины
Человек, откровенно пренебрегающий нормами морали
Русский знаменитый полководец
Собрание звукозаписей
Брат Рюрика и Синеуса, князь
Комплекс зданий пассажирской станции
Древнерусский и поэтический недруг
Город-курот в юго-восточном Крыму, центр винодельчества, фото 5
Советский писатель, «Разгром», «Молодая гвардия»
Испанский оперный певец
Река ...-Су (Водопадная) в Ялте на фото 1
Цирковой гимнаст, трюкач
Акт руководящего органа государственного учреждения
Австралийское сумчатое животное
Муза героической песни, позднее – муза истории
Обозначение медленного темпа исполнения музыкального призведения
Мера социальной защиты – скидка на товары и услуги, право на очередность
В нём растворяется истина
Место стоянки судов вне порта
Изделия народной художественной керамики
Имя болгарского памятника русскому солдату
Столица южноазиатского государства
Стол-скатерть в Средней Азии
Город в Самаркандской области
Научная дисциплина
Группа, местом рождения которой считается село Морское (памятный знак на фото 3)
Пещера в Бахчисарайском районе (фото 2)
Собачья кличка (был ещё такой пёс-комиссар из сериала)
«Уронили мишку на пол, оторвали мишке лапу» (автор)
Главарь разбойников или казаков
Силовая структура
Роман Бондарева и стихотворение Цветаевой
Игра с мешком бочонков
Прибор для защиты дыхательных органов
Новый ... – посёлок на юго-востоке Крыма
Здание для обслуживания и ремонта самолётов
Спортивное состязание байкеров
Небольшая мотыга
Здание для пожарных машин
Припухлость тканей, водянка
Самая населённая часть света
Собачья драка
Душевное состояние, в которое иногда впадают
Проход, соединяющий комнаты
Мыс на берегу Азовского моря в северо-восточной части Крыма
Садовое растение с пахучими цветками
Древний город, раскопки Монетного двора на фото 4
Так предки называли болезнь
Кэтрин ... Джонс (кинокрасавица)
Зелёная ... – село в Красноперекопском районе Крыма
Коричнево-зеленоватый цвет защитной одежды
Жидкая закваска для теста из дрожжей и небольшого количества муки
Шест с крюком и пикой, пожарный инвентарь
Сладкое вязкое кондитерское изделие с орехами
Деревянная сказка Онежского озера
Страна фараонов, пирамид и крокодилов
Совсем недавно, но не сегодня одним словом
Международный политический договор
Французская мадемуазель, основательница «Шанели»

Andrew Butko, CC BY-SA 3.0, wikimedia.org.

Река на Южном берегу Крыма
Небольшое, едва заметное различие
Фамилия Эдиты, популярной советской и российской певицы
Слуга в барском поместье, ухаживающий за собаками и участвующий в охоте
Сладкое блюдо, фрукты, завершающие обед
Ответственный за лошадей
Марка отечественных самолётов

Andrew Butko, CC BY-SA 3.0, wikimedia.org.

Составил Виктор ДРЫНДИН.

ОТВЕТЫ на СКАНВОРД, опубликованный в № 111 от 30.06.2023

ПО ГОРИЗОНТАЛИ: Александр. Кукурузник. «Акаи». Ребро. Полоскун. Фавн. Ложа. Мадмуазель. Икры. Соте. Берлога. Кенассы. Товар. Ксения. Драп. Дворянин. Враг. Епанча. Мудрец. Недра. Шов. Верхнекурганное. Прямота. Испуг. Анис. Астра. Сор. Сапоги. Левитановка. Кай. Лемур. Соты. Чехов. Тревога.

ПО ВЕРТИКАЛИ: Щёлкино. Базука. Ерши. Рафаэль. Завмаг. Нина. Крымское. Спрос. Разнарядка. Ориентир. Улыбка. Львы. Обрыв. Айкаван. Сажа. Рандеву. Нигер. Планетарий. Ордер. Ницше. Пакля. Набросок. Днепр. Октава. Инза. Ногти. Гусев. Расправа. Тога. Сол. Тайм. Топот. Овсов. Алыча.

официальный печатный орган Совета министров Республики Крым

КРЫМСКАЯ ГАЗЕТА

КРЫМСКАЯ АФИША

ТЕАТР

Евпатория

Крымский государственный ТЮЗ
«Летучий корабль» 3+
9 июля, 11:00

Вместе с Водяным зритель отправится в волшебный лес, где обитают весёлые старушки бабки-ёжки, любимым лакомством которых являются добрые молодцы, и повстречается с красавицей Забавушкой. В спектакле есть всё, что так дорого зрителям: сказочное царство-государство, милые сердцу герои, красочные декорации и стилизованные костюмы, много народной музыки и остроумных шуток. Всё, как и положено в русской сказке.

ГАСТРОЛИ

Ялта, Евпатория

«Мастер и Маргарита» 12+
12 июня, 20:00, Ялта, театр им. А. П. Чехова
13 июля, 19:00, Евпатория, театр им. А. С. Пушкина

Зрителям предстоят новые встречи с романтичным Мастером, преданной Маргаритой, суровым Пилатом, загадочным Воландом и его демонической свитой: Геллой, Фаготом, Бегемотом и Азазелло. Потрясающе выглядит решение проблемы мистики на сцене. Как поставить на театральных подмостках булгаковские перемещения во времени, прозрения, перевоплощения шута Бегемота в кота и наоборот? Уже интересно? Приходите на спектакль и всё увидите собственными глазами! В роли Воланда – звезда сериала «Счастливы вместе» Виктор Логинов.

ЭКСКУРСИЯ

Керчь

«Старые улицы Керчи...» 6+
8 июля, 9:30, сбор у входа в ТИЦ Восточно-Крымского музея-заповедника

Двухчасовое историческое путешествие перенесёт его участников на два века назад, когда город входил в состав Российской империи и интенсивно развивался как промышленный центр с морским торговым портом, камнедобывающим, рыбным и соляным промыслами.

Вместе с сотрудником Восточно-Крымского музея-заповедника экскурсанты пройдут по центральной части Керчи и узнают интересную историю улиц Кирова, Ленина и Карла Маркса, которые более двухсот лет назад носили имена государственного деятеля России графа Александра Григорьевича Строганова, генерал-губернатора Михаила Семёновича Воронцова, императора Николая I, увидят чудом уцелевшие после Великой Отечественной войны интересные архитектурные объекты XIX века.

ВЫСТАВКА

Феодосия

«В краю грифонов» 6+
Ежедневно, Феодосийский музей древностей

Представленные на выставке экспонаты – посуда, украшения, обереги – рассказывают историю Боспорского царства и знакомят с традициями и обычаями его жителей.

Экспозицию составили предметы из коллекции Восточно-Крымского историко-культурного музея-заповедника. Они были найдены на раскопках в Керчи и её окрестностях, в том числе на кургане «Три брата» на окраине некрополя Нимфей, кургане «Цементная слободка – 1», открытом при строительстве Крымского моста, некрополе «Александровские скалы». Артефакты датируются периодом от VI века до н. э. до первых веков н. э.

Евпатория

«О добром-вечном» 0+
Ежедневно, АНО «Дом молодёжи» (ул. Дмитрия Ульянова, 2/40)

Выставка приурочена к празднованию Дня семьи, любви и верности. На ней представлены лучшие творения художников Крыма и членов Союза художников России – более 60 работ, выполненных в различных техниках, стилях. Здесь каждый найдёт для себя что-то интересное и расширит свой кругозор в области искусства. В период работы выставки в Доме молодёжи будут проводиться бесплатные мастер-классы.

Сцена из спектакля «Летучий корабль». Фото: tuzcrimea.ru

АНТИГОНКИ, ВЕЛИКАНЫ И БАРАБУЛЯ

Куда сходить и что посмотреть с 7 по 13 июля

«Крымская газета» составила обзор самых ярких событий предстоящей недели.

ФЕСТИВАЛИ

Евпатория

«Летние вечера на Караимской» 0+
7 июля, 18:00, сцена возле Купеческой синагоги

Красочное мероприятие познакомит жителей и гостей Евпатории с искусством народов Крыма. На сценической площадке выступят творческие коллективы, также пройдут костюмированное шествие великанов, представление артистов театра живой скульптуры, выставка-продажа изделий народных промыслов и работ художников. Вход свободный.

Керчь

День рыбака 0+
8-9 июля

В субботу и воскресенье с утра до вечера на площади им. Ленина будет работать праздничная выносная торговля, в сквере Мира – выставка хендмейда, на которой свои товары представят мастера декоративно-прикладного искусства, а в акватории Керченского пролива организуют морские прогулки.

В то же время на городской набережной оба выходных дня будут работать аттракционы. А 9 июля здесь состоится гастрономический фестиваль «Рыбный пир». В честь Дня рыбака работающие на набережной предприниматели тематически оформят свои точки общепита, а посетители смогут отведать блюда из морепродуктов. В меню будут мидии, креветки, скумбрия и дорадо на мангале, жареная барабуля, жюльен из рапан и ставрида фри.

В воскресенье в течение всего дня мероприятия будут проходить на городском пляже № 1: с 10:00 – соревнования по пляжному волейболу, с 11:00 – конкурс по гиревому спорту, в 11:00 и 12:30 – мастер-классы по изготовлению игрушек.

Также ко Дню рыбака в Керчи подготовили несколько экскурсий, которые пройдут 9 июля. Так, в 11:00 коллекционер Виктор Густой проведёт экскурсию в Керченском морском технологическом институте (ул. Орджоникидзе, 50). Называться она будет «Морское дело в истории якорей». А в 18:00 состоится авторская экскурсия Елизаветы Куракиной «Рыбные истории о Керчи», которая будет посвящена истории рыболовства в городе от Античности до наших дней. Сбор участников – у ресторана «Галеон» (ул. Свердлова, 1а).

Коктебель

Автомотофестиваль 18+
8-9 июля, ул. Ленина, 144б, площадка общественного пространства «Море»

Для гостей готовят насыщенную программу: антигонки, дрифт-шоу, соревнования по автозвуку, конкурсы «Автоледи дня», «Бикини-мойка», «Мисс TRC» и «Голос», где гости фестиваля смогут продемонстрировать свои вокальные данные. Также запланированы массовый бернаут (жжение резины мощными автомобилями) и автослалом (фигурное вождение).

Редакция не несёт ответственности за возможные изменения в программе заявленных мероприятий.

Подготовила Мария САВИНА.

ФИНАНСОВАЯ ГРАМОТНОСТЬ

НИЧЕГО Я ВАМ НЕ ДОЛЖЕН!

Представьте, что вам звонят из банка и сообщают о долге по кредиту, назначенным штрафам и пеням. Но вы-то отлично помните, что займов не брали! Что делать в такой ситуации и почему она могла сложиться, с помощью специалистов выясняла «Крымская газета».

ОФЛАЙН ИЛИ ОНЛАЙН?

Сегодня злоумышленникам не так уж сложно раздобыть чьи-либо паспортные данные. Вспомните, часто ли вы показывали главный документ незнакомцам? Например, чтобы сделать копию или получить скидку в день рождения. А завладев информацией, мошенники смогут и кредит на вас оформить.

Как такое может произойти? Дело в том, что когда кредит оформляется в офисе, то банки, микрофинансовые организации и кредитные потребительские кооперативы всегда проверяют личность заёмщика. Его просят предъявить паспорт, сверяют фотографию и личную подпись. При этом оформление небольших займов (до 15 тысяч рублей) часто происходит онлайн. И тогда микрофинансовые организации проводят упрощённую идентификацию. Обычно они просят клиентов прислать данные паспорта или его скан, а также фотографию с паспортом в руках.

ИЩУТ БАНКИРЫ, ИЩЕТ ПОЛИЦИЯ

Также мошенники могут воспользоваться утерянным или украденным документом, подменить в нём фото либо замаскироваться под вас, а подпись подделать. Поэтому, как только обнаружите исчезновение паспорта, сразу же отправляйтесь в ближайшее отделение полиции. Напишите заявление о пропаже и обязательно возьмите справку об утере документа с указанием даты. В случае мошенничества эта справка станет главным доказательством, что кредит или заём брали не вы.

Дальше немедленно обратитесь в финансовую организацию, где оформлен кредит или заём на ваше имя. Напишите заявление, что договор не заключали и денег не получали. Подчеркните, что подпись в договоре подделана либо идентификация пройдена не вами. Если паспорт был украден, приложите копию справки из полиции. И обязательно в этом же заявлении настаивайте на проведении внутреннего расследования и на том, чтобы прекратили требовать от вас деньги, которых вы не брали. Как правило, после такого заявления кредитор перестаёт звонить с напоминанием о просрочке и начинает внутреннюю проверку. В процессе расследования эксперты изучат записи с видеокамер в офисе, сканы документов к договору, служебную переписку, телефонные записи и другие доказательства.

Если кредитор убедится, что деньги брали не вы, задолженность спишут. Если же он не найдёт доказательств мошеннических действий, подавайте иск в суд. Параллельно отправьте жалобу регулятору, если компания подошла к проверке формально. Например, вы предоставили справку из полиции об утере паспорта, а кредитор её не принял. Напишите жалобу в интернет-приёмную Банка России. Он запросит у компании отчёт о том, как она отреагировала на ваше заявление. Оставить это требование без внимания компания не сможет.

ГДЕ ОДИН, ТАМ И ВТОРОЙ

Даже если вы решите проблему с одним псевдокредитом, это ещё не гарантирует, что не появятся другие. Поэтому важно помочь полицейским как можно скорее поймать преступников. Сообщите им всё, что выясните, предоставьте максимальный пакет документов.

Для этого потребуйте у кредитора заверенные копии документов, на основании которых выдан кредит или заём, копию паспорта и других удостоверений личности. Попросите реквизиты счёта, на который были переведены деньги.

Берите копии в двух экземплярах: один для заявления в полицию, другой может потребоваться в суде. Также постарайтесь выяснить данные сотрудника, который оформил договор, и адрес офиса, где это произошло. Напишите в полицию заявление о мошенничестве. Получение кредита или займа на чужое имя – это преступление.

Если все документы, кроме паспорта, не ваши, то можно будет доказать непричастность к долгу. Если документы ваши, но фотографии подделаны, вы сможете потребовать провести техническую экспертизу. Существуют программы, которые выявляют изменённые и отредактированные фотографии.

РАССЛАБЛЯТЬСЯ РАНО

Но что делать, если кредитор отказывается списывать долг? К сожалению, бывает и такое. Например, если вы сообщили об утере паспорта уже после того, как на него был оформлен кредит. Тогда остаётся единственный вариант – идти в суд. Подавайте иск на кредитора и ссылайтесь на то, что договор был заключён мошенником и подписан не вами.

После решения суда в вашу пользу кредитор прекратит требовать уплату долга. Однако расслабляться пока не стоит.

Информация в бюро кредитных историй поступает не сразу, поэтому обязательно проверьте её. Например, через месяц. Проследите, чтобы из вашей кредитной истории удалили информацию о долге, который с вас списал кредитор или суд. Если этого не произошло, обратитесь в бюро и покажите справку из финансовой организации или решение суда.

Может выясниться, что за вами числятся другие кредиты или займы, которых вы не брали. Если это так, процедуру оспаривания долгов придётся повторить.

И помните: если ситуация зайдёт в тупик на любом этапе, необходимо жаловаться в Банк России.

Ирина ГУЛИВАТАЯ.

КСТАТИ

Игорь Цветков, руководитель Отделения Банка России по Республике Крым:
– Чтобы защититься от лжекредитов, следует соблюдать основные правила кибергигиены, быть внимательным со своими персональными данными: никому не отдавать паспорт и не оставлять его в залог, не позволять копировать его без повода, не отправлять сканы страниц паспорта посторонним лицам, в том числе через мессенджеры. Если необходимо использовать данные паспорта на сторонних ресурсах, вводить их стоит только на защищённых сайтах надёжных организаций. Также не стоит сообщать свои данные по телефону или выкладывать их в социальных сетях: мошенники легко могут ими воспользоваться для хищения средств или оформления кредитов на ваше имя.

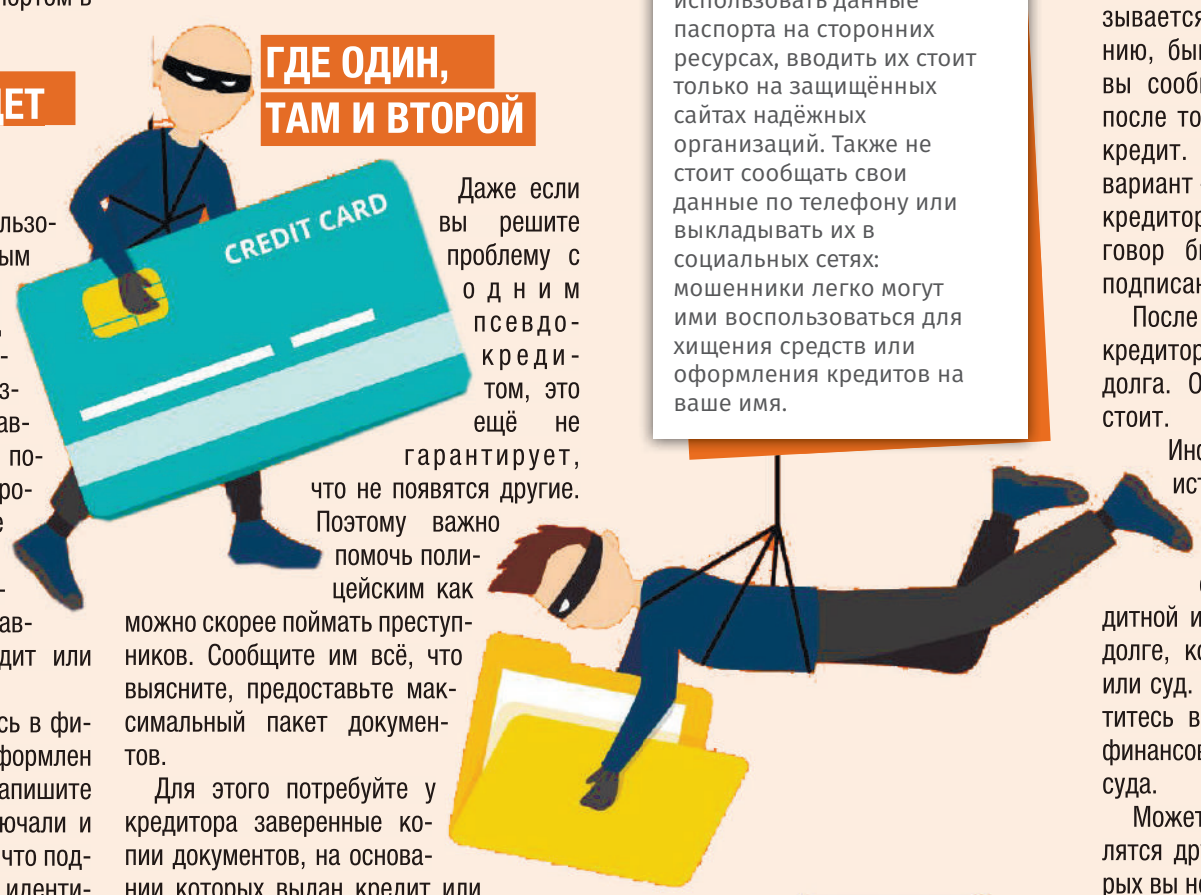

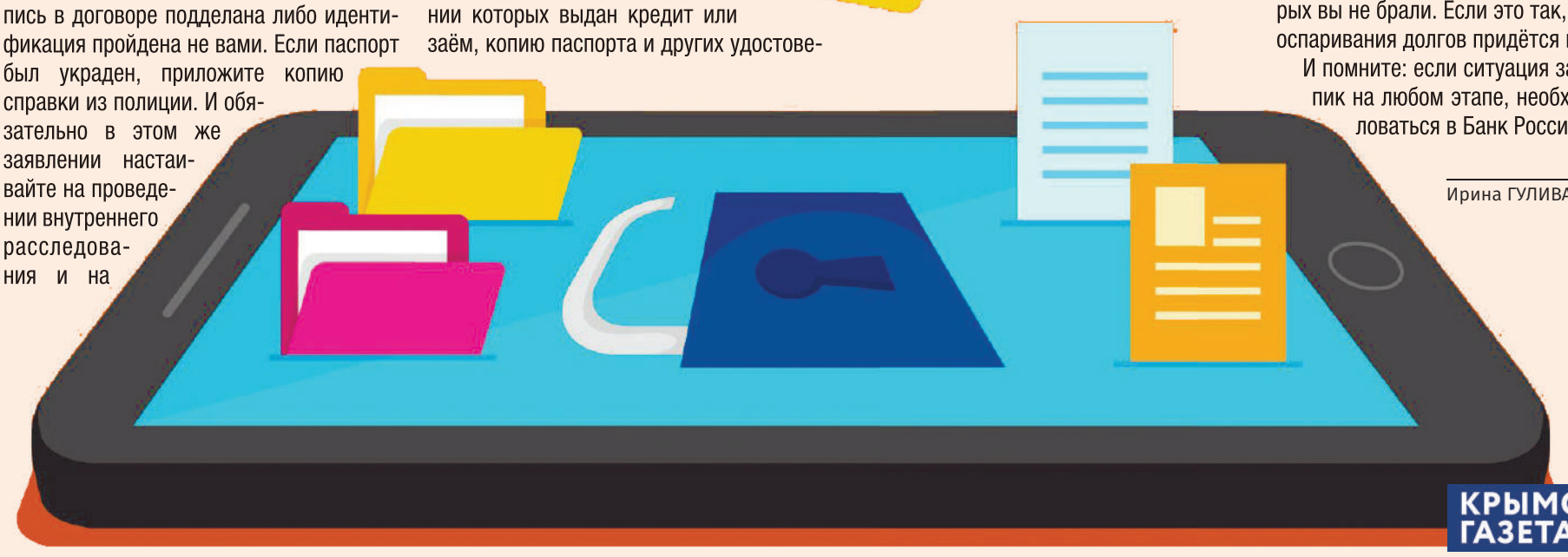

официальный печатный орган Совета министров Республики Крым

КРЫМСКАЯ ГАЗЕТА

ЗНАЙ НАШИХ

Фото из личного архива семьи Паршутиных

МАЛ МАЛА МЕНЬШЕ

Семья из Ялты воспитывает 14 детей, но при этом находит время и на волонтёрство

Быть вместе в горе и в радости, в богатстве и в бедности, в болезни и в здравии пообещали друг другу Анатолий и Наталья Паршутины. И сегодня они готовятся отметить 31-ю годовщину свадьбы, на которую соберутся их 14 детей и два внука. В преддверии Дня семьи, любви и верности мы расспросили Анатолия о секретах крепкого брака.

БЫЛА ПОДРУГОЙ, А СТАЛА ЖЕНОЙ

Семья Паршутиных из Ялты давно у всех на слуху. Андрей, Антон и Дарья Паршутины – известные в республике спортсмены. Они становились сильнейшими скалолазами Крыма, брали на соревнованиях золото, серебро и бронзу. Их братья и сёстры также увлекаются спортом, например, играют в футбол. И пусть пока не профессионально, но всё ещё впереди.

Девять сыновей и пять дочерей – таким богатством Бог наградил Анатолия и Наталью Паршутиных. Глава семейства с нежностью вспоминает дни знакомства со своей единственной любовью и помощницей, как он ласково называет Наталью.

– Жена как подруга моей родной сестры часто приходила в гости. Так и познакомились. В 1992 году сыграли свадьбу, а через год родился старший ребёнок. Жене было 19 лет, – с теплотой говорит Анатолий.

Столько лет рука об руку провели супруги в домашних хлопотах и заботах о детях! А ведь при встрече с Натальей Анатолий и представить не мог, что станет главой такого большого семейства. Но сегодня он безмерно этому рад.

– Дети – это дар Господа. Он решил нам сделать такой подарок, и мы от него не отказались. Он даёт детей и на детей, – философски отмечает наш собеседник.

Анатолий воспитывался в семье с двумя детьми, Наталья – с тремя. Поэтому супруги не перенимали традиции по-настоящему большой семьи от родителей, устраивая быт и набираясь опыта самостоятельно. А вот их старшая дочь вышла замуж за парня, у которого тоже много братьев и сестёр: в семье её мужа 13 детей.

СЕМЕЙНЫЕ ТРАДИЦИИ

Владик, Анастасия, Денис, Толик, Игорь, Егор, Андрей, Дарья, Антон, София, Вероника, Наташа, Илья и Ефим… Если позвать всех детей к столу, это напомнит перекличку в детском саду. Конечно, многие из Паршутиных далеко не младшего дошкольного возраста. Старшему сыну исполнилось 30 лет, а младшему скоро будет шесть. Но Анатолий помнит, как каждому из своих детей выбирал имя.

– Бывало по-разному. Сначала понравилось имя, а потом, когда родилась дочь, начали спорить, как назвать. Потом было такое, что всей семьёй тянули жребий. Случалось, что Бог во сне говорил, как назвать ребёнка. Так и называли. Предпоследнюю из дочерей хотели назвать Варварой, а потом подумали, что имя красивое, но означает «разбойница», поэтому дали другое имя – Вероника, – рассказывает многодетный отец.

Дочь Наташа и сын Толик были названы в честь родителей неспроста. Так решили на семейном совете. Жена и дети предложили Анатолию назвать сына в его честь, а девочка получила имя Наташа, так как родилась в день свадьбы родителей, 15 августа.

> ЧТЯТ ПАРШУТИНЫ И ДОБРЫЕ СЕМЕЙНЫЕ ТРАДИЦИИ. ГЛАВНАЯ ИЗ НИХ – НЕЗАВИСИМО ОТ ЗАНЯТОСТИ СОБИРАТЬСЯ В ПРАЗДНИКИ ЗА ОДНИМ СЕМЕЙНЫМ СТОЛОМ. ГОТОВИТЬ ЛЮБИМЫЕ БЛЮДА НА КОСТРЕ

Чтят Паршутины и добрые семейные традиции. Главная из них – независимо от занятости собираться в праздники за одним семейным столом. Готовить любимые блюда на костре.

– Мы приобрели раскладные столы, расставляем их в комнате. В этом году на Новый год собрались все. И дочь с внуками и зятем приехала. Даже если финансово очень тяжело, стараемся отмечать праздники и делать подарки каждому ребёнку. И они нас тоже радуют. Недавно у жены был день рождения, старшие дети скинулись и оплатили нам двухдневный отдых в гостинице на мысе Фиолент. Старшая дочь тем временем присматривала за малышами, – говорит Анатолий.

ВСЁ СТРОИТСЯ НА ДОВЕРИИ

В настоящее время глава семейства уже на пенсии. Он 21 год проработал в МЧС спасателем и теперь может всё свободное время уделять детям, помогая любимой жене.

Как же совместить карьеру, быт и воспитание 14 детей, спросили мы у Анатолия.

– А как можно не совмещать? Это ведь не чужие дети, – отвечает он. – Обыденная жизнь. Только на первый взгляд кажется, что это очень тяжело. В принципе, сложно было, когда пятеро детей шли один за другим. А теперь уже ребята постарше могут присмотреть за малышами, если мы на кухне или на улице. Детвора может сходить в магазин. Раньше это всё было на нас. По возможности уделяем время всем детям. Нам город три года назад дал деньги на приобретение автобуса, благодаря чему посещаем достопримечательности Крыма, ездим на море. Долгие годы Ялтинским центром социальных служб для семьи, детей и молодёжи руководила Жанна Ивановна Кислица, которая много помогала нашей семье, в том числе приглашала на различные мероприятия.

Мы попросили многодетного отца дать совет молодым, которые только создают семью.

– Без доверия друг к другу ничего не будет, – отметил Анатолий. – Поэтому нужно доверять и однозначно нужно быть верными. По сути, кроме семьи, ты больше никому не нужен. Это то, чем следует дорожить. Конечно, важна и любовь. Если её нет, то и ничего остального не будет. Даже дети не помогут сохранить семью.

> ВЛАДИК, АНАСТАСИЯ, ДЕНИС, ТОЛИК, ИГОРЬ, ЕГОР, АНДРЕЙ, ДАРЬЯ, АНТОН, СОФИЯ, ВЕРОНИКА, НАТАША, ИЛЬЯ И ЕФИМ… ЕСЛИ ПОЗВАТЬ ВСЕХ ДЕТЕЙ К СТОЛУ, ЭТО НАПОМНИТ ПЕРЕКЛИЧКУ В ДЕТСКОМ САДУ

ЧУВСТВУЕТ И ПОНИМАЕТ

Примечательно, что Анатолий и Наталья находят время не только на детей, но и на волонтёрство.

– Мы с другими семьями готовим еду для бездомных и передаём её. Недавно я на три дня ездил в Каховку и в Голую Пристань, где произошло подтопление. Там тоже кормили людей. Жена меня отпустила, сказав, что мне это нужно. Вообще, перемены должны быть. Когда человек всё время на одном месте, ему тяжело. И жена это чувствует и понимает. Нужно видеть разные стороны жизни людей, чтобы сердце не было жестоким, – говорит Анатолий.

Он не устаёт повторять, что благодарен судьбе за подаренное счастье жить рядом с любимым человеком и воспитывать вместе детей. В горе и в радости, в богатстве и в бедности, в болезни и в здравии он счастлив быть с Натальей.

Ирина ГУЛИВАТАЯ.

НИКТО НЕ ЗАБЫТ

ПОМНИТЬ И ЧТИТЬ

Историк из Москвы Александр Григоров, выступивший составителем Крымской Книги Памяти Великой войны 1914-1918 годов, передал в библиотеки полуострова электронные версии второго тома своего труда.

Александр Григоров: «Книга Памяти – справочник, автором которого выступает война».

ГЕРОИ РОССИИ

Первый том бумажного издания был выпущен в 2015 году на частные пожертвования. В него, в частности, составители включили уроженцев и жителей полуостровной части Таврической губернии, преимущественно Симферополя, Симферопольского и Феодосийского уездов, служивших в различных частях русской императорской армии и внесённых в списки воинских потерь, а также награждённых за совершённые подвиги (около 17 тысяч имён).

Кроме того, в первом томе также представлены уроженцы других губерний Российской империи, которые служили в воинских частях, квартировавших к началу войны в Таврической губернии или в частях, сформированных на её территории в военные годы. Вместе с первым томом издано приложение к нему, в которое были включены данные о судьбе вернувшихся с войны крымчан Феодосийского и Симферопольского уездов (около двух с половиной тысяч имён).

Комментируя выход первого тома Крымской Книги Памяти Великой войны 1914-1918 годов, **главный редактор военно-исторического журнала «Military Крым» Сергей Ченнык** подчёркивает, что наступило время «быть благодарными перед теми, кто принёс свои молодые жизни на алтарь Отечества».

– Солдаты и офицеры Первой мировой – такие же защитники Отечества, как солдаты Великой Отечественной войны, – убеждён он. – Не их вина, что уходили они сражаться «за веру, царя и Отечество», а возвратились совсем в другую страну, которой были уже не нужны. Великая война превратилась в империалистическую. Герои России стали её врагами.

По словам Александра Григорова, к плотной работе над вторым томом вместе с коллегами он приступил в 2015 году, вскоре после издания первого. За эти восемь лет удалось значительно увеличить базы данных по Феодосийскому и Симферопольскому уездам (до 37 тысяч имён), по Ялтинскому и Евпаторийскому титульным уездам (41 тысяча имён). Из-за отсутствия средств для печати сразу решил цифровую версию второго тома передать в крымские библиотеки.

Составитель издания отмечает, что среди крымчан, участвовавших в Первой мировой войне, он насчитал около 30 полных георгиевских кавалеров.

– Это не менее серьёзно, чем Герой СССР, и, пожалуй, вполне соответствует полному кавалеру ордена Славы, – считает Григоров. – Неслучайно ещё генерал Михаил Скобелев, сетуя на весьма продолжительную процедуру награждения военнослужащих, говорил, что хотел бы, чтобы его герои успели поносить заслуженные награды. Как и неспроста, впрочем, в армии говаривали, что Георгиевские кресты – это обычно предвестники берёзовых… Да и отношение к кавалерам Георгиевского креста у полевых командиров было вполне определённое. Если во время Великой Отечественной войны, когда нужно было подниматься в атаку, звучал призыв «Коммунисты, вперёд!», то в Первую мировую – «Егорьевцы, вперёд!». Это были помощники командиров частей, их опора, люди, которые помогали выполнять задачи.

АВТОР – ВОЙНА

Составитель отметил, что во втором томе представлена также информация о военнослужащих, которые в Крыму выполняли задачи, связанные с охраной черноморского побережья, и здесь умерли вследствие болезней.

– Эти люди вполне достойны того, чтобы о них вспомнили: они отдали жизнь, будучи мобилизованными, находясь на службе, – считает Александр Григоров. – Не все, в конце концов, погибали в бою или умирали от ранения.

> «СОЛДАТЫ И ОФИЦЕРЫ ПЕРВОЙ МИРОВОЙ – ТАКИЕ ЖЕ ЗАЩИТНИКИ ОТЕЧЕСТВА, КАК СОЛДАТЫ ВЕЛИКОЙ ОТЕЧЕСТВЕННОЙ ВОЙНЫ. НЕ ИХ ВИНА, ЧТО УХОДИЛИ ОНИ СРАЖАТЬСЯ «ЗА ВЕРУ, ЦАРЯ И ОТЕЧЕСТВО», А ВОЗВРАТИЛИСЬ СОВСЕМ В ДРУГУЮ СТРАНУ, КОТОРОЙ БЫЛИ УЖЕ НЕ НУЖНЫ»

По словам составителя, во втором томе есть информация ещё и о военнослужащих, которые в Крыму лечились в лазаретных госпиталях и нашли здесь последний приют, так и не оправившись от ранений. Данные о них исследователи черпали из метрик и документов учреждений, которые выплачивали семьям военнослужащих, выражаясь современным языком, пособие по потере кормильца.

Есть во втором томе и разделы, посвящённые так называемым национальным воинским формированиям, которые создавались в конце Первой мировой войны для укрепления фронта.

– Когда в конце 1917 года фронт стал рассыпаться, когда начались дезертирство и неисполнение приказов, последовали разные попытки повысить боеспособность частей, – рассказывает Григоров. – Одной из них стало создание национальных воинских формирований, в том числе мусульманизированных и украинизированных. Укомплектованный крымскими татарами Крымский конный полк, ушедший на фронт из Симферополя, за годы войны покрыл свои знамёна неувядаемой славой. Из кадров его эскадрона в конце войны был развёрнут полк «Уриет». Наши украинизированные части в боевых действиях в Первую мировую войну не участвовали, но в дальнейшем послужили основой для войска Украинской народной республики. Хотя создавались они для того, чтобы держать фронт Российской империи. Если же вдруг кому-то захочется сказать, что авторы преследовали цель восхвалять, скажем, всё мусульманское или украинское, напомню, что наша Книга Памяти – это справочник. Личных слов авторов в ней фактически нет, потому что это публикация различных документов. Опять же, мы не авторы, а составители. Автор Книг Памяти – это война. Она устраивает так, что люди погибают. Я не считаю, что какие-то предшествующие в истории события необходимо игнорировать в угоду какой-либо нынешней политической целесообразности. Это абсолютно неправильно. Извлекать из истории можно разное.

По словам Григорова, в ближайшее время второй том Крымской Книги Памяти появится в свободном доступе в сети Интернет. Сейчас он продолжает работу над финальным, третьим, томом Крымской Книги Памяти Великой войны 1914-1918 годов, посвящённым бойцам из северных районов полуострова. Однако ожидать выпуска этого труда в ближайшее время не сто́ит: степень готовности третьего тома невелика.

Алексей ВАКУЛЕНКО. Фото автора.

ТЕРРИТОРИЯ ПРОФИ

Фото из личного архива Валерия Пивоварова

МОМЕНТАЛЬНО – В МОРЕ!

О невесомости, подводных сокровищах и страхах ныряльщиков нам рассказали инструкторы по дайвингу.

ГЛУБОКОВОДНЫЕ НАХОДКИ

Руководитель Морского клуба, инструктор по дайвингу Валерий ПИВОВАРОВ

– Расскажите, пожалуйста, о любимых местах сертифицированных дайверов.

– Крым крайне интересный и пёстрый для дайвера, и само Чёрное море скрывает множество загадок и красот. К популярным местам можно отнести мыс Тарханкут, севастопольские бухты, Балаклаву, Ласпинскую бухту, Карадаг. Новый Свет и Меганом полны красивых пейзажей и подводных курортов, в пределах которых можно встретить останки затонувшего корабля. Сердцу ближе всех Меганом, богатый подводной красотой, уникальным ландшафтом, интересной морской фауной. Там же можно посетить невероятно красивый маршрут «Гнездо Гориллы», Акулий плавник… За один раз обойти все подводные достопримечательности невозможно, поэтому многие возвращаются к маршрутам, желая продолжить исследование.

– Чем вас привлёк подводный мир?

– Я вообще влюблён в море и с удовольствием использую уникальную для человека возможность беспрерывно наблюдать за подводным миром. Желание нырять глубже и открывать новые подводные красоты неисчерпаемо, потому что чем больше мы познаём море, тем больше возникает вопросов. А как инструктора меня заинтересовали аспекты философии и психологии, желание помочь справиться с волнением. Считаю, с хорошим инструктором дайвинг доступен всем. Самому старшему клиенту было 82 года! Он всю жизнь плавал в маске и ластах, а вот с аквалангом не нырял.

– Что необычного встречали под водой?

– Чёрное море интересно тем, что через него во все времена торговые купцы перевозили грузы. Нередко их корабли тонули. С тех пор море хранит в себе огромное количество тайн. Но мы раскопками и поиском артефактов не занимаемся. Тем не менее несколько раз мне приходилось видеть якоря византийского периода, от коллег известно о находке в Севастополе – якоре, которому свыше 1700 лет. Поднять такие древности невозможно, они тут же рассыпаются, но мы можем подплыть и рассмотреть их. На мелководье находил разомкнутое кольцо с необычным орнаментом древних времён, а также остатки керамики, которым более 200 лет.

– Какие погружения вам особенно запомнились?

– Однажды 18-летняя клиентка раскрыла в себе необычную способность. Так как у неё не получалось работать ластами, она плыла, подобно воздушному шарику, держась за мои пальцы. По привычке я наблюдал за кислородом в её баллоне, как вдруг на 15-й минуте отмечаю для себя, что объём воздуха практически не уменьшается. Уже при выходе на сушу выяснилось, что за время погружения ей было израсходовано только 30 атмосфер воздуха! Для сравнения: я со своим опытом расходую около 60 атмосфер из 200. Поинтересовался, чем она занималась раньше, и нашёл объяснение: девушка восемь лет училась по классу флейты в музыкальной школе, соответственно, обладает исполнительским дыханием.

Встречался в моей практике мужчина, который был противоположностью этой девушки: шахтёр ростом 190 см, любитель спортзала, обладающий широкой грудной клеткой. В связи с его сильным волнением кислорода хватало не более чем на 15 минут. Но он продолжал приезжать на погружения в течение пяти лет, уж больно любил дайвинг.

– К вам обращаются люди с инвалидностью? Может ли рекреационное подводное плавание стать частью реабилитации?

– Конечно, свободу движения в воде ищут инвалиды. Например, среди моих клиентов были мужчина без ног и девушка, прикованная к креслу. Последняя просила не мешать двигаться самостоятельно, только держаться поблизости. Это единственное место, где она свободна и счастлива. Нахождение в воде даёт полезную нагрузку на организм, заставляет работать мышцы, или, наоборот, позволяет расслабиться. Кроме того, животный под-водный мир, флора и фауна дают колоссальную психологическую поддержку.

– Приходят ли к вам люди, не умеющие плавать?

– Для дайвинга не требуется умение плавать. Снаряжение представляет собой компенсатор, считывающий малейшее движение пловца и выравнивающий плавучесть под водой. Даже если случится сбой в регулировке, компенсатор продолжит давать воздух. Тем временем инструктор находится рядом, держит вас за руку, пока вы не освоитесь в воде.

ЭТО ИНТЕРЕСНО

- Чертежи устройства, похожего на акваланг, можно найти в трудах Леонардо да Винчи.
- Существует понятие «фридайвинг» – подводное плавание без специального снаряжения, на сколько дыхания хватит. Первыми фридайверами были собиратели жемчуга.
- Самое продолжительное погружение совершил в 1992 году американец Ричард Пресли. Он прожил в специальном подводном аппарате у побережья Флориды целых 69 дней.

В НЕВЕСОМОСТИ

Инструктор Национальной дайв-лиги третьего ранга Борис РЕПИН

– Какие интересные для дайвинга места полуострова можете отметить?

– Всё зависит от цели дайвера. Кто-то погружается ради наблюдений за морской фауной, другие тайно собирают крабов и мидий, что запрещено законом, кому-то нравится смотреть на останки затонувших кораблей, узнавать страшные истории гибели людей, вдохновляться разнообразными водными ландшафтами, чувством полёта…

Тарханкут по праву можно считать местом зарождения дайвинга в Советском Союзе. Здесь найдёте и глубину, и замысловатые рельефы, и древние артефакты, и останки кораблей. К тому же он доступен для новичков: глубина погружения не более восьми метров (некоторые опускаются на глубину около 20 метров для посещения Подводного музея на Тарханкуте. – **Ред.**)

– Что побудило вас стать инструктором по дайвингу?

– Зацепили красота подводного мира, чувство невесомости, тишина и возможность уйти в себя. Дайвинг – это кайф, хотя сама профессия инструктора эмоционально сложна, приходится нести большую ответственность.

– Какие черты и навыки пришлось вырабатывать в себе?

– Уважение к клиенту и терпение. Физическая подготовка вторична, её неизбежно приобретаешь во время работы. Хотя по возрасту ограничений нет, молодых инструкторов я не наблюдаю. И не до конца понимаю, почему молодёжь не идёт в этот бизнес. Возможно, сейчас иные критерии успеха.

– С какими мифами связана ваша профессия?

– Часто к дайвингу приходят в поисках экстрима. Но этот вид активного отдыха не экстремален! Дайверам свойственно быть сдержанными, не давать волю эмоциям. Некоторые люди убеждены, что от инструктора требуется прекрасная физическая форма, но куда важнее гибкость ума. Кроме того, многие измеряют профессионализм инструктора глубиной погружения. Но нужно понимать, что ниже 20 метров, где заканчивается рыбная жизнь, разрешено нырять только техническим дайверам.

Диана МАСЛОВА.

На правах рекламы

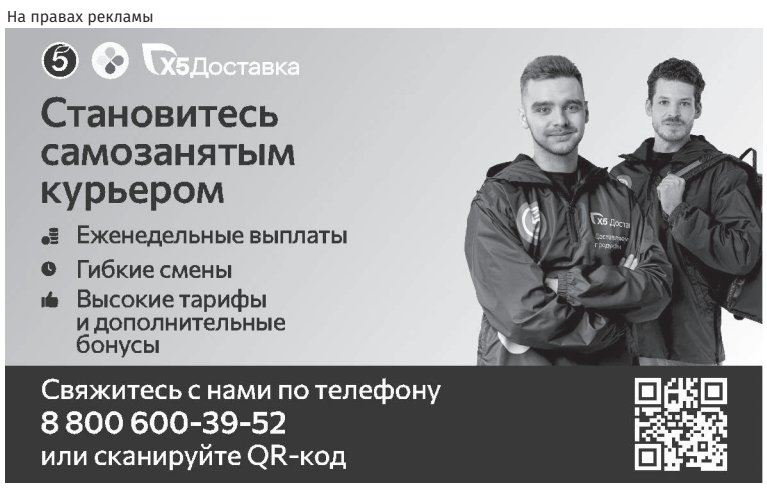

КЛУБ ПОТРЕБИТЕЛЕЙ

ЯДОВИТЫЙ «МИСТЕР»

Что показала проверка контрафактного сидра на полуострове

БЕЗ ДОКУМЕНТОВ

Волна отравлений, прокатившаяся по стране, косвенно затронула и Крым. У нас обошлось без зафиксированных отравлений и жертв. Однако обнаруженный в Севастополе и Джанкое контрафактный сидр заставил поднапрячься как государственные службы, так и жителей. Продолжаются проверки, направленные на выявление и изъятие опасной продукции. Об этом сообщила руководитель Межрегионального управления Роспотребнадзора по РК и Севастополю Наталья Пеньковская.

В ведомстве ведут оперативную работу по выявлению в обороте продукции «Мистер Сидр». Проверено более 566 торговых объектов, обнаружена и приостановлена реализация более пяти тысяч литров потенциально опасного напитка.

В Роспотребнадзоре подчеркнули, что во время проведения контрольно-надзорных мероприятий выявили ряд нарушений. Сидр продавали без маркировки и сопроводительных документов, подтверждающих качество и безопасность продукта. Отсутствовала и декларация соответствия. Для лабораторного исследования отобрали восемь проб, из которых четыре соответствуют требованиям санитарного законодательства, исследование оставшихся продолжается.

ПРОБЫ В НОРМЕ

Но уже очевидно, что торговля ведётся с грубыми нарушениями. По санитарному законодательству вся пищевая продукция обязательно должна сопровождаться документами, подтверждающими качество и безопасность. В нашем случае это декларация или сертификат соответствия. Это контролируют органы Роспотребнадзора.

– Эта работа проводится постоянно, организована она совместно со специалистами ФБУЗ «Центр гигиены и эпидемиологии в РК и г. Севастополе», на базе данного учреждения проводятся лабораторные исследования. Пищевые продукты для лабораторных исследований отбираются в ходе контрольно-надзорных мероприятий (это плановые и внеплановые проверки, административные расследования), совместных рейдовых проверок с органами прокуратуры, Россельхознадзора, ветеринарной службой, а также в качестве мониторинга в рамках национального проекта «Демография». Отбор пищевых продуктов осуществляется в обороте, – подчеркнули в Роспотребнадзоре.

Так, в прошлом году на полуострове исследовали 33 пробы алкогольной продукции промышленного изготовления, нестандартных проб не обнаружили. С начала этого года исследовали 14 проб алкогольной продукции на показатели безопасности, нарушений не выявили.

ПО ПРОСЬБАМ ЛЮДЕЙ

Также в ведомстве устраивают внеплановые проверки по обращениям жителей.

– Выйти на проверки можем в том случае, если в жалобе обнаружена угроза жизни человека. Например, при отравлении начинается эпидемиологическое расследование. Статистика показывает, что жалоб на точки по розливу слабоалкогольных напитков в 2021, 2022 и 2023 годах не было, – отметила **главный специалист – эксперт санитарного надзора Межрегионального управления Роспотребнадзора по Республике Крым и г. Севастополю Сусанна Аблялимова.**

При этом в регионах продолжается изъятие из оборота контрафактного напитка, а также проведение лабораторных исследований.

Территориальными органами Роспотребнадзора выведено из оборота 37,6 тысячи литров потенциально опасного напитка «Мистер Сидр». Отмечалось, что наибольший объём продукции изъят в Курганской области, Удмуртии и в Крыму.

> С НАЧАЛА ЭТОГО ГОДА ИССЛЕДОВАЛИ 14 ПРОБ АЛКОГОЛЬНОЙ ПРОДУКЦИИ НА ПОКАЗАТЕЛИ БЕЗОПАСНОСТИ, НАРУШЕНИЙ НЕ ВЫЯВИЛИ

КОРЕНЬ ЗЛА

О первых случаях массового отравления людей в Ульяновской и Самарской областях стало известно 5 июня. Вскоре выяснилось, что корень зла – некачественный сидр. В Следственном управлении СК РФ уточнили, что речь о напитке, который производили в Самарской области. Власти призывают россиян воздержаться от употребления разливной продукции.

Чтобы избежать отравления, Ропотребнадзор рекомендует покупать напитки промышленного производства в специализированных магазинах или супермаркетах. Нужно обязательно обращать внимание на упаковку, где должны быть указаны производитель, сроки реализации и условия хранения. Если у потребителя возникают сомнения, он имеет право запросить у продавца сопроводительные документы, подтверждающие качество и безопасность продукции.

Диана БЕКМАМБЕТОВА.
Фото Натальи СОМОВОЙ.

КРЫМСКАЯ ГАЗЕТА

ИНФОРМАЦИЯ СТАЛА ЕЩЁ ДОСТУПНЕЕ!

Читайте самые интересные статьи «Крымской газеты» в нашем канале на «Дзен»!

Присоединяйтесь к «Крымской газете» во «ВКонтакте» и в «Одноклассниках»! Будьте в курсе главных новостей!

Всё самое интересное из жизни Крыма – в одном Telegram-канале!

ЗНАЙ НАШИХ

Фото: Евгений ЛЕТОВ

БУДНИ ЖУРНАЛИСТА

На этой неделе наше издание отметило 89-летие. В честь этой даты сотрудники «Крымской газеты» решили поделиться интересными и забавными историями, которые случились с ними на работе.

ЭТО МОЙ ВЕЛОСИПЕД

ЭНВЕР ВАЙМАН, заместитель главного редактора:

– Я часто общаюсь с читателями по телефону. Они звонят с самыми разными вопросами. Однажды позвонил мужчина и говорит: «В вашей газете опубликовано объявление, что в Керчи найден велосипед. Я его хозяин. Хочу узнать, где он находится, чтобы его забрать». Я просматриваю номер – никаких объявлений нет. И тут вижу историческую рубрику, в которой мы публиковали заметки столетней давности. В этом номере была заметка 1917 года как раз о том, что в Керчи нашли велосипед и разыскивают его хозяина. Звонивший нам человек, когда всё понял, конечно, расстроился.

Вторая курьёзная история про «неприличную» фамилию. В редакцию часто звонят представители всевозможных организаций с предложениями посетить те или иные мероприятия. Однажды позвонил представитель спортивной организации, которая поводила сборы. Так как по городскому телефону не видно номера звонящего, я попросил продиктовать контактный номер и имя. И вот собеседник диктует телефон, диктует имя, начинает диктовать по слогам фамилию… Первые два слога оказались сходны с распространённым непристойным словом. Если бы человек назвал фамилию полностью, я бы даже внимания не обратил, а так вышел курьёз.

ПЕРВЫМ ДЕЛОМ – ВЕРТОЛЁТЫ?

МАРИЯ САВИНА, выпускающий редактор пятничной «толстушки»:

– На журфаке нам часто повторяли, что журналиста ноги кормят. И должна признать, что это чистая правда. Я люблю свою профессию именно за то, что благодаря ей всегда находишься в движении, в гуще событий.

В нашей редакции есть небольшая «дедовщина»: на самые ранние выезды и наиболее скучные мероприятия, как правило, отправляют новичков. Долгое время я была самой «молодой» и даже немного устала, намотав по полуострову не одну сотню километров. И вот свершилось: в нашем коллективе появилась новая сотрудница. И теперь именно ей предстояло в 6:00 выезжать на мероприятие в Керчи. Как же я была рада! Но счастье было недолгим: придя на работу на следующий день, моя новая коллега рассказала, что в городе-герое их катали на вертолёте. Организаторы решили таким образом показать журналистам масштаб мероприятия. Ну а о масштабе моей досады, думаю, говорить излишне. Впрочем, она быстро рассеялась: журналистика – это нескончаемый водоворот ярких событий, интересных встреч и неописуемых эмоций.

МАРИЯ ВОЛКОНСКАЯ, главный редактор:

– Будучи ученицей старших классов Ялтинской гимназии имени Чехова, я написала в «Крымскую газету» свою первую заметку «Ялта – город несчастья». Со свойственным возрасту юношеским максимализмом писала, что ничего интересного для молодёжи здесь нет, и вообще это город стариков, мы все отсюда скоро уедем.

Как только вышла заметка, в школу стали звонить многочисленные пожилые разъярённые читательницы, которым не понравилась такая свобода слова. Поскольку было указано, что заметку написала ученица гимназии, звонили маме Янины Павленко – на тот момент директором школы была Елена Васильевна Павленко. Подписчицы негодовали: такое о Ялте писать непозволительно! И такая фамилия использована в столь негативном ключе!

Никто не поверил, что Мария Волконская – это не псевдоним.

У меня есть фотография с Владимиром Владимировичем Путиным, которой очень дорожу. Она сделана на пленарном заседании медиафорума Общероссийского народного фронта. Я сидела недалеко от президента. Когда мероприятие закончилось, я, вероятно, громко, обращаясь к коллеге, спросила: «А как же фото?» Парень из службы охраны президента тут же остановил меня: «Не надо фотографироваться, иначе все начнут». А журналистов было очень много. На фотографирование с президентом ушло бы часа два.

Я убрала телефон в сумку. И тут Владимир Владимирович, который до этого с кем-то разговаривал, подходит ко мне и говорит: «Ну, давайте сфотографируемся!» Меня переполняли эмоции. Помню, как дрожащими руками делала селфи. Жалею, что не успела тогда представиться, сказать, что я из Крыма, поблагодарить президента.

Третья история произошла в юности. Однажды летом мы совершенно случайно разговорились со знакомым, который вскользь упомянул, что знает невероятно популярного в те годы Павла Буре, который, как оказалось, приехал в Ялту на отдых. Я в это поначалу не поверила. Звонок знакомого на следующий день застал меня врасплох: он действительно пригласил на встречу с Буре. В те годы подготовка к интервью занимала больше времени, нежели сейчас, когда Интернет всегда под рукой. И вот мы с подругой, с которой тогда издавали журнал «Лидер», второпях собираемся, бежим на встречу и понимаем, что даже не совсем представляем, как выглядит Буре. Мы даже шутили, что если он на пляже будет сидеть без клюшки, то вряд ли его узнаем. Знакомый встретил нас, подвёл к Буре. Мы задали несколько довольно поверхностных вопросов, сфотографировались. Интервью вышло на первой полосе, но сейчас я понимаю, что с моим сегодняшним опытом и багажом знаний я сделала бы его намного лучше и глубже. Не зря говорят: чтобы стать хорошим, матёрым журналистом, нужно проработать в специальности некоторое время, приобрести жизненный опыт и обрасти связями. В таком случае даже экспромтом можно записать хорошее интервью с любым собеседником.

ВОТ И НЕ ВЕРЬ ГОРОСКОПАМ!

ЛЮДМИЛА КОНОВАЛОВА, заместитель главного редактора:

– Первый мой гонорар украли. Два или три моих материала напечатали в одной газете, и я пошла на почту получить гонорар. Получила и поехала в город, чтобы купить подарки семье. В троллейбусе у меня все эти деньги украли. Это было большое огорчение. Даже не столько жаль было денег, сколько расстроил сам факт, что украдены первые заработанные средства. Потом, конечно, гонораров было много, а журналистика стала моей профессией.

После переезда в Ялту я начала работать в «Курортной газете» (тогда так называлась «Крымская газета»). Поскольку работала я в отделе курортов, первым моим заданием было пойти в санаторий «Энергетик» и написать о том, как он функционирует. Я была в растерянности, поскольку плохо представляла, что можно написать о санатории. Ну приезжают люди, ну отдыхают… Потом оказалось, что можно огромные материалы на эту тему написать: у работы много составляющих, трудится множество хороших, интересных людей.

А вот история, как я начала уважать гороскопы. Однажды подхожу к корректорам посмотреть, что идёт в номере, и вижу гороскоп. Я стала читать свой, а там написано: «Будьте внимательны и тщательно всё проверяйте». А в этот день у меня шло в печать интервью с главным санитарным врачом Крыма. Речь была о холере: будет ли она в Крыму? Я решила перечитать материал перед публикацией ещё раз. Фразу дословно не помню, но смысл таков: «Холера в Крыму будет» вместо «Холеры в Крыму не будет». С тех пор я внимательно отношусь к своим гороскопам.

ПОГОНЯ ЗА ЗВЁЗДАМИ

БОРИС СЕДЕНКО, выпускающий редактор спецвыпуска:

– Курьёзные случаи во время работы происходят регулярно. Запомнилось одновременно забавное и досадное приключение. Связано оно было с рекламой какого-то крутого южнобережного ночного клуба. На его площадке выступала в этот вечер певица Линда. Организаторы намекнули, что можно будет задать артистке несколько вопросов. Естественно, к этому мероприятию я готовился. Как уже все догадались, зря… После выступления певицу взяли под охрану два телохранителя. Тут уж никаких вопросов. Оставалось только попросить автограф.

В нашей редакции есть небольшая коллекция автографов знаменитостей. Продолжается старинная традиция, заложенная ещё в Ялте. И вот представьте: два часа ночи, по набережной охранники почти бегом уводят певицу и её бэк-вокалистку, а позади них бегу я, размахивая распечатанной фотографией и сопровождая свою погоню криком: «Линдочка, куда же вы! Дайте автограф! Ну автограф!» Эта задача тоже оказалась непосильной. Зато почувствовал себя и папарацци, и фанатом.

Собственно, чем нравится работа? Это возможность встретить интересных людей, не обязательно знаменитостей. Конечно, меня радует, что довелось задавать вопросы Александру Калягину, Льву Лещенко, Вике Цыгановой. Но всё же во время поездок по полуострову повстречалось много обычных, но приятных людей, которые рассказывали о разном: краеведческие справки давали, водили по школьному музею, весьма виртуозно жаловались на детей, ломающих игровые площадки... В Бахчисарайском районе говорил с молодым агрономом. Парню нет и тридцати, а он всю жизнь «на земле». Ему доверили излечить «приболевший» сад, и он все свои силы бросил на то, чтобы оздоровить его. Это восхищает и вдохновляет меня. Надеюсь, удаётся передавать читателям эту искру людской доброты и подвижничества в своих материалах.

ПРОФЕССИЯ ЖИЗНИ

АЛЕКСЕЙ ВАКУЛЕНКО, старший корреспондент:

– Поскольку журналистика в немалой степени связана с исключительным (события, люди и так далее), то самому журналисту порой непросто вопреки очевидности отделить один исключительный случай от другого. Откровенно говоря, помнишь многие детали, пока трудишься над публикацией, твой мозг нацелен на запоминание. Однако когда публикация наконец получает заветные квадратные сантиметры печатной площади, память, как набежавшие на берег морские волны, откатывается назад, к пучине забытья. Не буду оригинален: журналистика для меня – одна длинная, основательно вплетённая в мою жизнь интересная история. Это редкое, как ни удивительно, счастье заниматься по-настоящему любимым делом, которое, как счастливый лотерейный билет, выпадает далеко не каждому. Интересная история, собственно, и есть то, что определяет нашу профессию. Либо ты описываешь действительно занимательную историю, интерес к которой формирует само ставшее её стержнем событие, либо из не очень-то примечательного, но социально важного происшествия создаёшь интересную историю. Поскольку наша сфера называется «массмедиа», то мы, как режиссёры массовых мероприятий, в известной степени тоже «массовики-затейники».

МОЙ ЛЮБИМЫЙ ГЕРОЙ

ЕЛЕНА ВИТВИЦКАЯ, главный редактор сайта:

– Для меня работа редактора – это ежедневные новые знания! Каждый день, вычитывая материалы на совершенно разные темы, становишься почти экспертом в политике, экономике, медицине, ремонте и строительстве дорог, культуре, образовании и других сферах. На мой взгляд, это бесценно, в обычной жизни человек вряд ли сможет охватить такой объём разноплановой информации.

Из ярких случаев в работе первое, что приходит на ум, – это встреча с одним из известных российских актёров, который мне очень нравился в юности. Он тогда сыграл роль в одном историческом сериале, и я была просто влюблена в его героя. Несколько лет следила за его творчеством. И когда появилась возможность с ним встретиться вживую через много лет, задать вопросы, сфотографироваться, это было очень волнительно. Это была какая-то магия, и возможна она стала именно благодаря моей работе. Кстати, когда теперь вижу тот сериал, смотрю его уже с другими чувствами, ведь своего любимого актёра знаю лично.

ВСЕМ ПО КАПУСТЕ

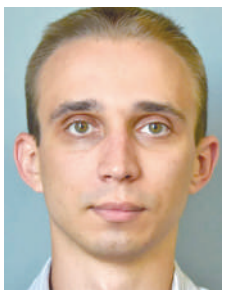

ДМИТРИЙ ПОЛУЭКТОВ, корреспондент:

– В прошлом году я ездил в пресс-тур на уборку овощей. На одном из полей убирали пекинскую капусту. Фермер с удовольствием проводил нам «экскурсию». Один из чиновников спросил, а вкусная ли капуста. Фермер сорвал кочан и протянул ему. Чиновник попробовал и пришёл к заключению, что да, вкусная. После этого он угостил капустой и журналистов: отрывал по листу и протягивал нам. Мне эта ситуация показалась очень занятной.

Работа мне нравится тем, что есть возможность пообщаться со множеством интересных людей. Например, я смог пообщаться аж с четырьмя Героями России. Наверняка не каждому доводилось встречаться хотя бы с одним. Плюс я регулярно общаюсь с участниками спецоперации и волонтёрами. Это интересные люди, их истории всегда меня впечатляют.

ИНТЕРВЬЮ ПО ПАМЯТИ

ИРИНА ГУЛИВАТАЯ, старший корреспондент:

– Чего только не случалось за годы работы в «Крымской газете»! Вот какой случай запомнился на всю жизнь. Мне предстояло взять интервью у известного российского актёра, который приехал на съёмки в Крым. Вызвалась сама, ведь я его фанатка. Выяснилось, что ехать надо прямо сейчас: нам назначено, а день актёра расписан поминутно. Мгновенно собралась – и в путь. Готовилась к интервью, как говорится, на ходу. Приехали к актёру в отель, а нас не пускают! Актёр вышел, повздорил с охранником, затем мы дружно (я, он и фотограф) отправились искать свободную скамейку на набережной. Укромное место для задушевного разговора искали подальше от лишних глаз. Мы говорили быстро и много. Когда время истекло, он отправился на тренировку, я – в редакцию. Приехала, отправила аудиозапись с диктофона на компьютер. А чуть позже выяснилось, что аудиофайл повреждён! Дедлайн завтра… Собралась с духом и позвонила актёру. Он вник в мою ситуацию и пообещал повторить диалог. Выслала ему вопросы. Поздним вечером в перерывах между съёмками он отправлял ответы голосовыми сообщениями. Но отвечал быстро, скомканно. Тогда я беру себя в руки, сажусь и начинаю воспроизводить в памяти весь наш разговор. Ответ за ответом. В итоге актёру и коллегам в редакции интервью очень понравилось. Но далось оно мне с большим трудом.

УДИВИТЕЛЬНОЕ ПЕРЕПЛЕТЕНИЕ СУДЕБ

ОЛЬГА БАЛАБАС, старший корреспондент:

– Работая журналистом, теряешь чувство времени, здесь нет монотонности, только непредсказуемый шторм впечатлений, эмоций, сюжетов. Комичную историю не вспомню, но расскажу о случае, который меня очень впечатлил. Однажды нам позвонили русские аж из Германии. Они выкупили орден Красной Звезды на барахолке в Мюнхене и несколько лет безуспешно искали его владельца, ветерана Петра Босова. Попросили нас посодействовать в розыске. Уже после первой публикации абсолютно неожиданно для нас откликнулись родственники ветерана из посёлка Рыбачье. Через МИД России орден передали нам, а мы – родным ветерана. В беседе неожиданно выяснилось, что наши бывшие соотечественники из Германии, с которых началась эта история, ещё в советское время до эмиграции отдыхали на Южном берегу Крыма как раз в доме родственников того самого Петра Босова!

ТАК ПОХОЖ НА СВОИХ РОДИТЕЛЕЙ

МИХАИЛ ГЛАДЧУК, фотокорреспондент:

– Забавный случай произошёл со мной в школе одного из крымских сёл. Мы приехали туда по работе. К моему удивлению, учительница меня знала. Даже фамилию назвала. Оказалось, она когда-то познакомилась с моими родителями на учительских курсах. А меня угадала, потому что я похож на родителей. Меня часто узнают на улице, потому что я читаю свои стихи на разных мероприятиях. Но чтобы узнали после общения с родителями – такое впервые!

«СОБАЧЬЯ» РАБОТА

МАРИЯ УСТИНОВА, корреспондент:

– Пару лет назад впечатлила поездка в село Весёлое Джанкойского района. На окраине большой советский самолёт неожиданно возник из-за деревьев, покачивая на ветру скрипящими подкрылками. Заросший кустарником, забытый, но, как и раньше, гордо смотрящий в небо «первенец реактивной авиации», самолёт-памятник.

А одна из комичных историй произошла на таможенном пункте. Журналистов пригласили в пресс-тур, показывали, как работает кинологическая служба. Дрессированные собаки по команде обыскивали ручную кладь «пассажиров» и, обнаружив запрещённые вещества, подавали знак кинологу. Журналисты весьма заинтересовались тонкостями «собачьей» работы. Когда нам показали тренировочные (собачьи) имитаторы запахов наркотических средств, конечно же, многие решились их понюхать.

«КРЫМСКАЯ ГАЗЕТА» В ЦИФРАХ И ФАКТАХ:

- **111 номеров** выпустил наш коллектив только за первое полугодие;
- **20 спецвыпусков** отправлено «за ленточку» для поддержания боевого духа участников СВО. Каждую неделю мы публикуем интересные и полезные для них материалы, участвуем в сборе и отправке гуманитарной помощи;
- **1600 печатных полос** подготовили наши сотрудники за 2023 год;
- **почти 1 500 000 экземпляров** газеты получили читатели в этом году;
- **1233 кг** весит тираж пятничной «толстушки».
- **более 22 тысяч километров** дорог преодолели сотрудники на редакционных машинах, это как 11 раз доехать до Калиниграда;
- **451 363 пользователя** посетили сайт газеты за полгода, просмотрено 665 053 страницы;

ВЛЮБИТЬСЯ, А НЕ РАЗОЧАРОВАТЬСЯ

ДИАНА МАСЛОВА, корреспондент:

– Запомнился мой первый рабочий выезд. Ездила на строительство школы в селе Трёхпрудном.

Несмотря на февральскую непогоду, мы отправились на объект. По стечению обстоятельств на месте не было пресс-секретаря, который бы всё объяснил и сориентировал. С трудом мне всё же удалось записать комментарии. Когда вернулась в редакцию, включила свои аудиозаписи и с ужасом поняла, что из-за ветра не слышно абсолютно ничего! Что-то восстановила по памяти, что-то записала по телефону. Выручило спонтанное решение сохранить номер одного из спикеров, когда была на объекте. Материал удалось сдать вовремя. Возвращаясь домой, я с улыбкой отметила для себя, что начинаю влюбляться в журналистику.

Подготовила Анастасия БЕРЕЗОВСКАЯ.

официальный печатный орган Совета министров Республики Крым
КРЫМСКАЯ ГАЗЕТА

ЧЕЛОВЕК И СУДЬБА

Надежда Стеценко показывает фотоальбом с семейными фотографиями нашему корреспонденту.

РОВЕСНИЦА «КРЫМСКОЙ ГАЗЕТЫ»

Надежда Михайловна Стеценко родилась 6 июля 1934 года. Именно в этот день вышел первый номер «Крымской газеты». Мы пообщались с именинницей и узнали, как сложилась жизнь ровесницы нашего издания.

ПО ВОЛНАМ ПАМЯТИ

Надежда Михайловна родилась в селе Алтынжа Фрайдорфского района (ныне Раздольненский) и всю сознательную жизнь прожила в Крыму. Героиня гордится, что ей повезло расти в большой и дружной семье, где воспитывались шестеро детей. Отец занимал достаточно высокие должности: работал агрономом, позже – председателем колхоза в Кольчугине… Семья была сплочённой – как говорится, один за всех и все за одного. Но военные и послевоенные годы ни для кого не были простыми. Испытывала финансовые сложности и семья, в которой воспитывалась наша собеседница: на всех детей были одни зимние сапоги.

– При заморозках иногда шли с босыми ногами, выручали тряпки. Все жители села обучались по одному учебнику, передавали из рук в руки, – говорит Надежда Михайловна.

Жизненный путь людей этого поколения редко выдавался ровным. 89-летняя жительница села Дубровского Красногвардейского района не стала исключением. На момент окончания Великой Отечественной войны ей было 11 лет, но все ужасы наша собеседница помнит, как вчера... С началом войны её отца призвали на службу, а мать осталась с шестью детьми на руках. Надежда была самой старшей, ей пришлось быстро повзрослеть, чтобы помогать матери.

> НА МОМЕНТ ОКОНЧАНИЯ ВЕЛИКОЙ ОТЕЧЕСТВЕННОЙ ВОЙНЫ ЕЙ БЫЛО 11 ЛЕТ, НО ВСЕ УЖАСЫ НАША СОБЕСЕДНИЦА ПОМНИТ, КАК ВЧЕРА...

Надежда Михайловна со слезами на глазах вспоминает, как в оккупированной Евпатории немцы чуть не убили её 16-летнего двоюродного брата. Фашисты расстреляли группу пленных молодых людей. Но родственник нашей собеседницы чудом выжил. Раненым его вытащили из ямы и забрали в укрытие…

Надежда Михайловна вспоминает, что образование в то время было получить непросто, но благодаря тяге к наукам Надежда окончила 10 классов и поступила в вуз по направлению «филология». Пришла беда откуда не ждали. Главу семейства ошибочно осудили и приговорили к лишению свободы на срок более шести лет. Поэтому студентке приходилось браться за любую работу, чтобы хоть как-то помочь близким, оставшимся без основного кормильца. На второй год заключения пришло загадочное письмо из Москвы о признании его невиновным. Дело было пересмотрено, и мужчина вернулся в Крым.

– На первом курсе учёбы сначала работала продавцом в магазине промтоваров, затем – контролёром. Работала я также на складе птицеводческой фермы. Помню, мне доверяли деньги и отправляли на север Украины закупать качественные корзины, чтобы работники сельского хозяйства в Крыму могли собирать виноград, – рассказывает наша собеседница.

НОВАЯ ЖИЗНЬ

Оправившись после тяжёлых событий, героиня начала искать себя в разных профессиях и даже задалась целью создать семью. Встреча с будущим мужем Николаем Ивановичем овеяна романтикой. Мужчина был энциклопедического ума, работал зоотехником, вечерами организовывал собрания коммунистов, читал им лекции. Всегда знал, что происходит в мире. Тем временем Надежда строила отношения с одним из ухажёров. С Николаем Ивановичем они столкнулись случайным образом на улице в 1958 году. Он приехал в Кольчугино проходить практику. Восхитившись красотой Надежды, он хотел познакомиться, но она отказалась. Позже, осознав, что больше не заинтересована в отношениях со своим молодым человеком, при случайной встрече с Николаем приняла его предложение прогуляться. Сомнений в том, что их ждало счастливое совместное будущее, не было. Они довольно быстро поженились.

По словам Надежды Михайловны, самым счастливым периодом её жизни можно назвать рождение и взросление двоих детей: они выросли в любящей семье, получили образование и успешно устроились в жизни. Её **дочь Ирина Юзва** проживает в Дубровском, недалеко от матери, а сын Владимир переехал в Москву. У нашей героини уже восемь внуков.

Дочь Надежды рассказывает, что её мать всегда умела совмещать честный и добросовестный труд с заботой о семье. Вероятно, неугасаемое трудолюбие и стало секретом активного долголетия.

– Где бы мы ни жили, соседи питали к маме большое уважение. Она никогда не плачет, всегда шутит, рассказывает истории. Помню, в свободное время мама читала множество книг, особенно любила научно-популярную литературу. Работала кассиром, директором торгового куста (сети магазинов), начальником отдела кадров, бригадиром, диспетчером гаража… С каждым переездом входила в новую нишу, – говорит Ирина.

ПОЛНА ДУШЕВНОЙ МОЛОДОСТИ

В 2006 году муж Надежды Михайловны умер от инсульта. Женщина тяжело переживала этот жизненный этап, буквально окаменела. А выйти из депрессии и апатии ей помогло… вязание.

Шесть лет назад Надежда Михайловна заболела раком груди. Благодаря успешно проведённой операции, собственному упорству и поддержке семьи женщина победила злокачественную опухоль. Сегодня она живёт одна, самостоятельно ухаживает за небольшим огородом, а в свободное время предаётся чтению вечной классики и научно-популярной литературы. Она доброжелательна, приветлива, бодро передвигается по дому. Всё это говорит в пользу её душевной молодости. Каждый день Надежда Михайловна принимает в гости свою дочь Ирину, которая живёт поблизости, а также поддерживает связь с сыном, переехавшим в Москву с тремя детьми.

Перед нашим отъездом Надежда Стеценко передала пожелание всем людям, особенно подрастающему поколению: «Будьте твёрдыми и всегда следуйте своим убеждениям».

Диана МАСЛОВА.
Фото Евгения ЛЕТОВА.

ВЕЛОСПОРТ

Фото: Спортивная школа олимпийского резерва по велоспорту «Крым»

КРУТИ ПЕДАЛИ!

В Спортивную школу олимпийского резерва по велоспорту «Крым» поступило новое профессиональное спортивное оборудование и инвентарь. Обновление стало возможным благодаря реализации регионального проекта «Спорт – норма жизни» национального проекта «Демография».

К СТАНКУ

В спортшколе тренируются 280 человек. Это как начинающие спортсмены, так и велогонщики высокого профессионального уровня.

Занятия проводятся в отделениях в Симферополе, Феодосии и Белогорске, а также в Симферопольском и Красноперекопском районах.

Закуплены 20 роллерных велостанков горизонтального типа и пять трековых велосипедов.

Велостанок представляет собой компактное оборудование, благодаря которому тренировка возможна на собственном велосипеде в привычной посадке при любых погодных условиях. В любом месте его можно быстро демонтировать, сложить и убрать. В сложенном виде он занимает мало места. Большинство станков оснащено системой регулировки нагрузки. С помощью велостанков можно проводить полноценную эффективную тренировку.

МЕДАЛИ ДАЛИ

Это оборудование поможет крымским велогонщикам добиваться новых успехов на соревнованиях различного уровня. Например, в этом году наши спортсмены впервые участвовали в первенстве Южного федерального округа по велосипедному спорту на шоссе. Во всех возрастных категориях крымчане смогли завоевать призовые места.

– Также наши спортсмены участвовали в чемпионате России по велосипедному спорту в олимпийских видах. Соревнования совсем недавно завершились в Москве, – рассказывает **директор Спортивной школы олимпийского резерва по велоспорту «Крым» Любомир Полатайко.** – Наш спортсмен Никита Мартынов занял седьмое место в групповой гонке. Это высокий результат на всероссийском уровне, так как конкуренция сейчас очень высокая именно среди мужчин. В турнире принимали участие также гонщики из Беларуси, так что конкуренция была сравнима с чемпионатом Европы.

Чемпионат проходил на Крылатских холмах, одной из самых сложных трасс в мире. Так что седьмое место Никиты Мартынова – несомненный успех.

> «НАШИ СПОРТСМЕНЫ УЧАСТВОВАЛИ В ЧЕМПИОНАТЕ РОССИИ ПО ВЕЛОСИПЕДНОМУ СПОРТУ В ОЛИМПИЙСКИХ ВИДАХ. СОРЕВНОВАНИЯ СОВСЕМ НЕДАВНО ЗАВЕРШИЛИСЬ В МОСКВЕ»

ПОДРАСТАЮЩЕЕ ПОКОЛЕНИЕ

К сожалению, не лучшим образом складывается сезон у юной чемпионки из Крыма Софьи Сороколатовой. Она хорошо себя показала в начале сезона, но после этого получила травму и сейчас восстанавливается.

При этом Федерация велосипедного спорта Республики Крым активно проводит соревнования на территории полуострова. Руководство организации старается запланировать и реализовать как можно больше мероприятий на треке. Они являются отборочными для всероссийских соревнований. Тем самым спортсмены набираются опыта и улучшают свои навыки.

– Мы сейчас готовимся к первенству России по велосипедному спорту на треке. Оно пройдёт в Пензе с 21 по 24 июля. Выступать будут девушки и юноши 15-16 лет, – продолжил Любомир Полатайко. – Ближайший старт на треке – это республиканские соревнования. Они пройдут 11 июля и станут отборочными для участия в первенстве России.

ФУТБОЛ

ПРОЯВЛЯЮТ ИНТЕРЕС

Уроженец Республики Крым Даниил Хлусевич, выступающий сейчас за московский «Спартак», интересен «Лацио», «Спортингу», «Дженоа» и «Вероне». Об этом сообщил итальянский журналист Джанлука ди Марцио.

22-летнего футболиста могут арендовать с опцией выкупа за 8 млн евро. При этом «Лацио» сперва нужно совершить исходящий трансфер, а «Спортинг» предпочёл бы обмен футболистами вместо выплаты денег. Хлусевич в сезоне-2022/23 провёл 26 игр в Мир-РПЛ и отдал три результативных паса.

БОКС

КРЫМЧАНЕ В СОСТАВЕ СБОРНОЙ

С 4 по 18 июля во Владикавказе проводятся учебно-тренировочные мероприятия с участием спортсменов сборной России по боксу.

В составе команды несколько крымских спортсменов: Мухаммад Усеинов (весовая категория до 40 кг, Демирель Чапух (до 42 кг), Глеб Мороз (до 42 кг), Алексей Курочкин (до 42 кг), Андрей Клицман (до 46 кг), Никита Фурман (до 52 кг) и Арслан Сейдаметов (до 57 кг).

СПОРТИВНАЯ БОРЬБА

В «КНЯЖЬИХ ДАЛЯХ»

Борец-классик Эльдар Эмиров из Бахчисарайского района вызван в юношескую сборную России.

С 18 по 31 июля на спортивной базе «Княжьи дали» в Петровском Московской области пройдёт учебно-тренировочное мероприятие сборной России по греко-римской борьбе среди юношей до 18 лет.

Как сообщает Федерация спортивной борьбы Республики Крым, на сбор сильнейших кадетов страны приглашён и воспитанник КСП УОР кандидат в мастера спорта России Эльдар Эмиров из Куйбышева Бахчисарайского района (весовая категория до 110 кг, тренеры – Ленур Мамедов и Болат Абдулаев).

Сбор является подготовительным к первенству мира среди спортсменов этой возрастной категории. Турнир пройдёт с 31 июля по 6 августа в турецком Стамбуле.

Напомним, что Эльдар Эмиров является победителем первенства России нынешнего года. Соревнования проходили в Самаре с 14 по 16 марта.

ММА

«КУБОК ДВУХ МОРЕЙ»

Со 2 по 3 июля в Краснодарском крае прошёл турнир по СБЕ ММА «Кубок двух морей».

Крымские спортсмены успешно выступили на этих соревнованиях.

Золотые медали выиграли Максим Скалозуб, Егор Россоха, Константин Головач, Владимир Пятков и Михаил Голованов.

Второе место заняли Рустем Сейтумеров, Михаил Прима, Тигран Акопян, Ярослав Конюшенко и Азиз Гафаров.

Ещё одну бронзовую награду завоевал Владимир Панков.

СКАЗАНО

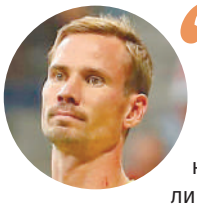

championat.com

«Мы же понимаем, почему он уезжал из России в прошлом году. Насколько я понимаю, когда Шварц уходил, то одной из главных причин был тот факт, что всем немецким тренерам грозили отобрать лицензию, если они останутся в России».

Антон ШУНИН, голкипер московского «Динамо», об увольнении немецкого тренера Сандро Шварца.

championat.com

«У меня контракт ещё на несколько лет. Я здесь счастлив, нужно продолжать соревноваться. Вендел собирается перейти в другую команду, но я остаюсь здесь».

КЛАУДИНЬО, полузащитник «Зенита», о своём будущем в санкт-петербургском клубе.

championat.com

«Был момент перед началом, когда Международная федерация волейбола попыталась вмешаться и рекомендовала нас если и допускать, то без флага. Это обсуждалось, но министр спорта Венесуэлы сказал, что если нас допустят без российского флага, то сама Венесуэла тоже снимется».

Дмитрий ФЕДОТОВ, главный тренер женской сборной России по пляжному волейболу, об Играх стран Боливарианского альянса в Венесуэле.

Рубрику «СПОРТ» ведёт Николай ЕГОРОВ.

КАКАЯ СКОВОРОДА ПРИВЯЗАНА К МАШИНЕ?

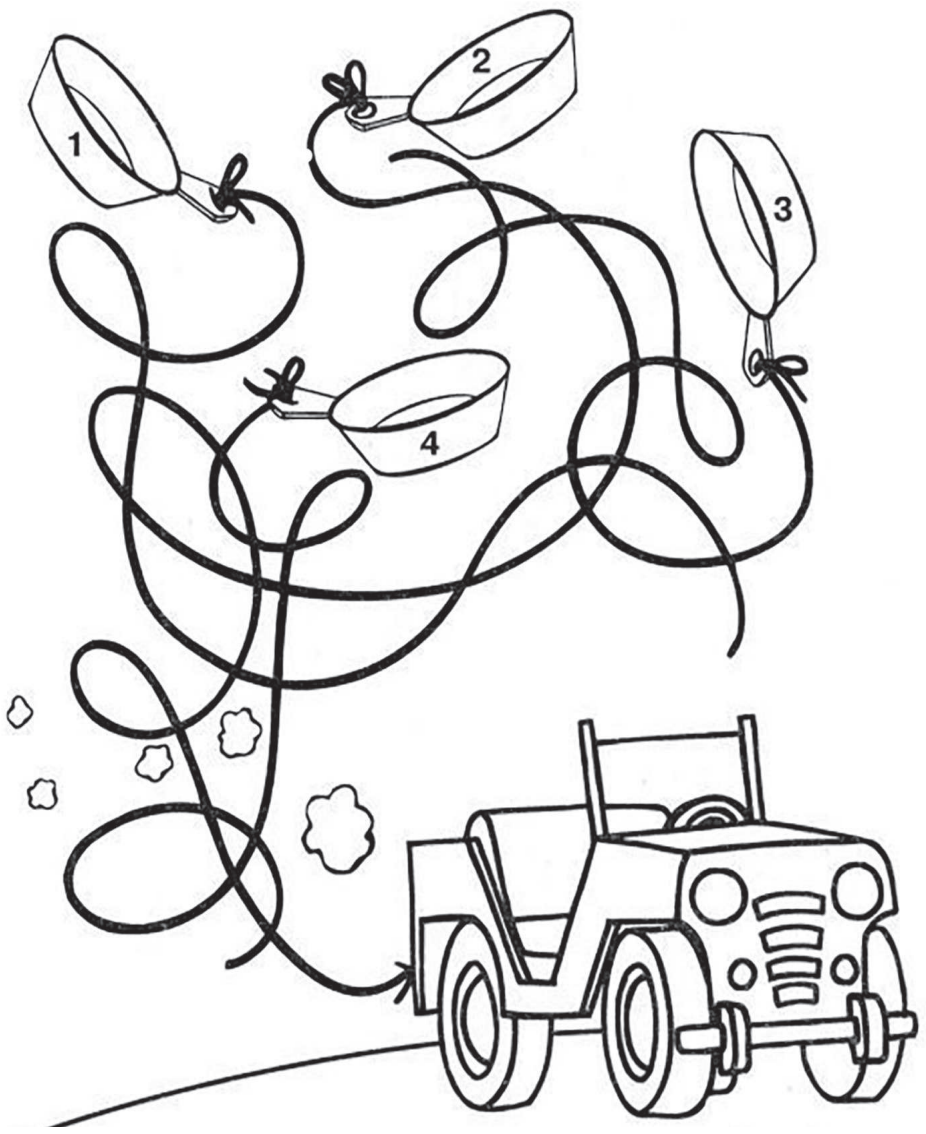

razdet.ir

НАЙДИ 12 ОТЛИЧИЙ

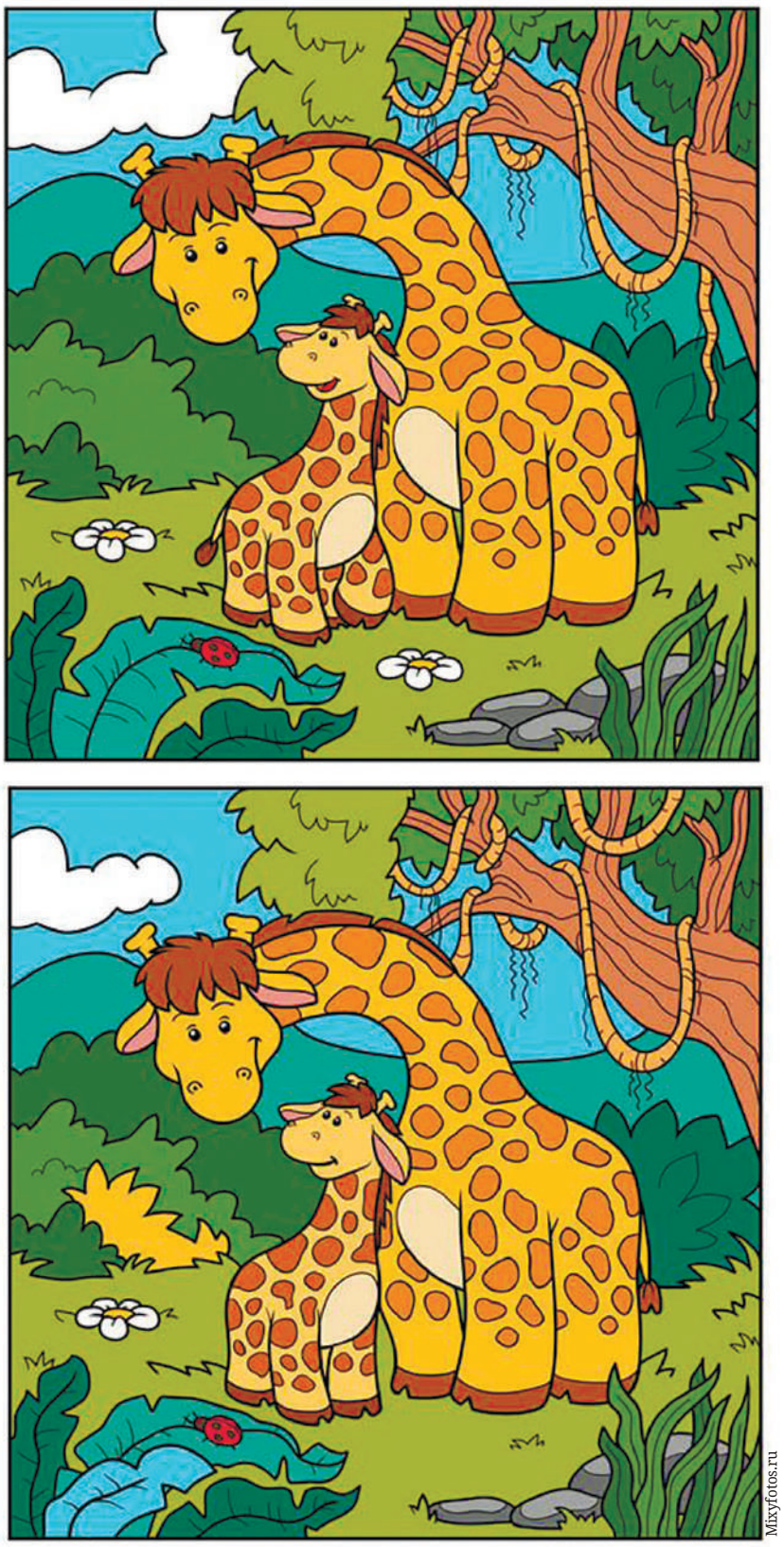

Mixyfotos.ru

СОЕДИНИ РИСУНОК ПО ЦИФРАМ И РАСКРАСЬ ЕГО

kladraz.ru

РАСКРАСЬ КВАДРАТИКИ РЯДОМ С ТЕМИ СЛОВАМИ, КОТОРЫЕ НАПИСАНЫ БЕЗ ОШИБОК

- ☐ Шарик
- ☐ Шарек
- ☐ Змей
- ☐ Змеи
- ☐ Сомолёт
- ☐ Самолёт

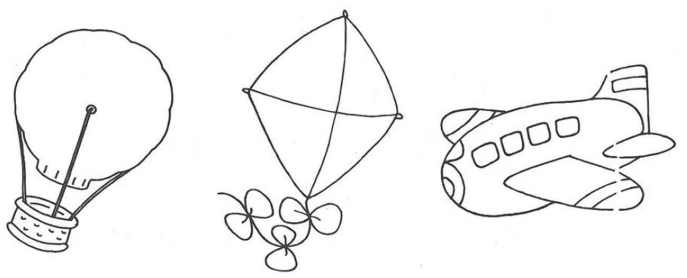

- ☐ Бутылка
- ☐ Бутылга
- ☐ Мячь
- ☐ Мяч
- ☐ Рокетка
- ☐ Ракетка

kladraz.ru

ЭТО ВКУСНО

ПРЯНЫЕ КАРТОФЕЛЬНЫЕ КОТЛЕТКИ СО ШПИНАТОМ

static.1000.menu

ИНГРЕДИЕНТЫ:

- 400 г картофеля;
- 200 г сметаны;
- 1 яйцо;
- 250 г шпината;
- 1 перец чили;
- 3-4 веточки укропа;
- 4 ст. л. муки;
- растительное масло;
- соль;
- свежемолотый чёрный перец.

Приготовление:

Неочищенный картофель вымойте жёсткой щёткой, залейте водой, посолите и варите на среднем огне под крышкой 25 минут. Слейте отвар, картофель обсушите, немного остудите и снимите кожуру. Приготовьте соус для котлеток. Мелко нарежьте укроп и соедините со сметаной. Посолите, приправьте чёрным перцем и перемешайте. Сложите картофель в большую миску и разомните до состояния пюре. Отделите от стеблей листья шпината и мелко порубите. Перец чили разрежьте вдоль, удалите семена и перегородки, половинки нарежьте мелкими кубиками. В миску с картофелем добавьте чили, шпинат и желток, всыпьте муку, посолите, приправьте перцем и тщательно перемешайте. Мокрыми руками сформируйте из картофельного фарша маленькие круглые котлетки и разложите на доске. В большой сковороде разогрейте 2 ст. л. растительного масла. Выложите партию котлеток и жарьте на среднем огне до золотистого цвета, примерно по 3-4 минуты с каждой стороны. Продолжайте готовить, добавляя по мере необходимости растительное масло. Готовые котлетки выложите на блюдо и подайте со сметанным соусом.

ЧТИВО

7 ЦИТАТ О...

...лете. «Крымская газета» публикует выдержки из художественных произведений и цитаты известных людей, объединённые одной темой.

«Утро было тихое, город, окутанный тьмой, мирно нежился в постели. Пришло лето, и ветер был летний – тёплое дыхание мира, неспешное и ленивое. Стоит лишь встать, высунуться в окошко, и тотчас поймёшь: вот она начинается, настоящая свобода и жизнь, вот оно, первое утро лета».

Рэй Брэдбери, «Вино из одуванчиков».

«Я шёл и шёл, дрожа от холода, бесконечными коридорами, заглядывая во все двери в надежде, что уж следующая непременно окажется дверью в лето».

Роберт Хайнлайн, «Дверь в лето».

«И ещё он вдруг понял, что это лето будет замечательным. Оно и было замечательным. И розово-золотые утра, и тёплые дожди, и запахи, витавшие в зашторенных комнатах. И птица. Они увидели её однажды на спинке скамейки под дубом. Красивую и яркую, как игрушка, полосатую, с оранжевым хохолком и кривым клювом. Всё лето было как та птица».

Мариам Петросян, «Дом, в котором...».

«Лето – это возможность заправиться солнцем перед грядущей холодной дорогой. И о самом главном не забудь – о любви. Чистой, открытой, безвозмездной. Я не о любви к мужчине или женщине. А к жизни, к миру вокруг. Летом ведь так много светлого, яркого. Окунайся в краски с головой!»

Эльчин Сафарли, «Рецепты счастья. Дневник восточного кулинара».

«В жизни человека бывает, видно только одно по-настоящему знойное лето. Всё, что случается после, – чуть греет».

Джон Голсуорси, «Сага о Форсайтах».

«Нет ничего лучше, чем провести лето в лесу, дать своей голове отдохнуть перед учёбой и возвращением домой, в город, к шуму, холоду, грязному воздуху, туда, где слишком большое количество людей находится на слишком ограниченном пространстве».

Саймон Хоук, «Пятница, 13-е».

«Стоял июль – время, когда алхимия лета преображает лес в сливающуюся воедино яркую массу зелени, когда кружится голова от запахов пульсирующего моря влажной листвы и неопределимых ароматов земли и плодов, когда перестаёшь видеть мир в истинном свете, время и пространство становятся пустыми словами, а эхо давно минувших времён настойчиво звучит в очарованном сознании».

Говард Лавкрафт, «Усыпальница».

Подготовила Диана МАСЛОВА.

ГОРОСКОП

7 – 13 июля

ОВЕН. Неделя обещает быть особенно удачной для тех, кто не привык сидеть сложа руки. Именно они сумеют справиться с трудностями и выйти на дорогу успеха, если проявят больше инициативы и настойчивости.

ТЕЛЕЦ. Возможно, сейчас вы окажетесь на распутье. Сделайте паузу, не принимайте никаких решений сгоряча. Во всём проявите умеренность – от денежных трат до выражения эмоций. На работе также действуйте предельно аккуратно. Начальство за вами наблюдает.

БЛИЗНЕЦЫ. Приятный сюрприз ждёт вас в выходные. Подумайте, как им воспользоваться, чтобы получить максимальную пользу. Отдых сейчас должен быть пассивным. Позвольте себе набраться сил для новых свершений. Никаких ремонтов и генеральных уборок!

РАК. Энергии у вас будет столько, что сможете буквально горы свернуть. Сейчас можно заниматься решением всех важных вопросов. Держите связь с детьми, не упускайте их из вида.

ЛЕВ. На этой неделе вам придётся не раз отстаивать свою точку зрения. Будьте настойчивы! Велик риск поссориться с близкими друзьями. Пропускайте мимо ушей критику окружающих. Лучше займитесь повышением самооценки.

ДЕВА. В семье воцарятся мир и спокойствие. Теперь сможете обратить внимание на иные сферы жизни. Например, займитесь рабочими вопросами. Сейчас можете проявить себя так, что начальство заметит вас.

ВЕСЫ. Интуиция вряд ли поможет. В спорных вопросах консультируйтесь со знающими людьми. Период благоприятен для любых сделок с недвижимостью. Отправившись в путешествие, есть шанс встретить свою любовь именно там!

СКОРПИОН. Не оставайтесь в тени: некоторые события потребуют от вас активного и непосредственного участия. Звёзды обещают быстрый успех и исполнение желания, если вы проявите чуть меньше эгоистичности и оглянетесь вокруг.

СТРЕЛЕЦ. Поторопитесь, иначе упустите очень много интересного. В первой половине недели вероятны события, которые заставят проявить больше настойчивости, чем обычно. Постарайтесь довести начатое до конца, чтобы ни в чём не разочароваться потом.

КОЗЕРОГ. Вам нужно выпустить пар, чтобы не держать негативные эмоции в себе. Сделайте это вдали от близких людей. В период с 10 по 13 июля можно совершать крупные покупки. Однако звёзды не рекомендуют брать кредит.

ВОДОЛЕЙ. Вы не сможете получить деньги, на которые так рассчитывали. Однако в остальных сферах жизни у вас всё будет отлично! Период идеален для коротких поездок за город. В отношениях с родственниками будьте сдержанны.

РЫБЫ. Возможны повышение по службе, удача в делах, получение прибыли. Идеальное время, чтобы начать делать накопления. Также сейчас хорошо устанавливать выгодные связи. Займитесь этим в ближайшее время.

6 июля, Симферополь. Античные колонны будут украшать вход на бульвар им. В. И. Ленина. Сейчас идёт их установка.
Фото Галы АМАРАНДО.

АНЕКДОТЫ

– Купил арбуз, притащил домой. Как проверить нитраты? Прочитал, что нитратомеры очень неточные, часто ошибаются. Есть народный метод: кусочек арбуза бросить в стакан с водой и размешать. Цвет воды не должен измениться. Стопроцентно работает.

– И как прошёл эксперимент?

– Бросил кусочек арбуза в стакан с водой, размешал. Цвет воды изменился.

– И что дальше?

– Ничего. Съел арбуз. Не выбрасывать же – деньги заплатил.

* * *

– Изя, ты чего такой хмурый?

– Гороскоп неважный: «Козерог может узнать об измене близкого человека».

– А ты разве Козерог?

– Жена Козерог!

* * *

Собеседование.

– Так вы инженер по образованию и окончили университет с красным дипломом?

– Да, да…

– Стало быть, натянуть цепь и подкачать колесо вы сможете?

– Да, да…

– Прекрасно, с этого дня вы приняты на должность велокурьера!

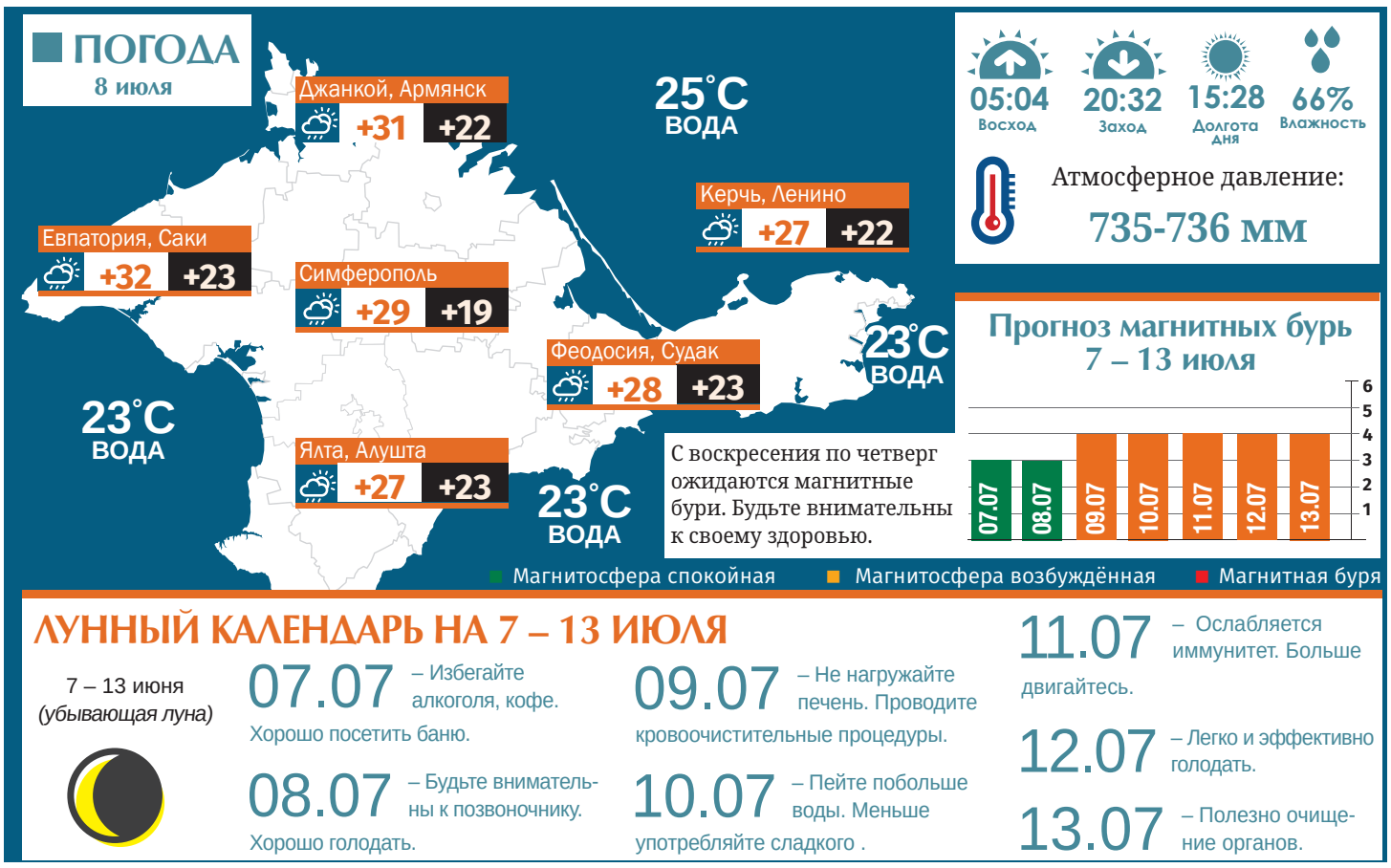

ЛУННЫЙ КАЛЕНДАРЬ НА 7 – 13 ИЮЛЯ

7 – 13 июня
(убывающая луна)

07.07 – Избегайте алкоголя, кофе. Хорошо посетить баню.

08.07 – Будьте внимательны к позвоночнику. Хорошо голодать.

09.07 – Не нагружайте печень. Проводите кровоочистительные процедуры.

10.07 – Пейте побольше воды. Меньше употребляйте сладкого .

11.07 – Ослабляется иммунитет. Больше двигайтесь.

12.07 – Легко и эффективно голодать.

13.07 – Полезно очищение органов.

Ты гуру рекламного бизнеса, знаешь, что такое хороший пиар, процент от клиента и популяризация?

Отдел маркетинга главного медиахолдинга Крыма ждёт тебя!

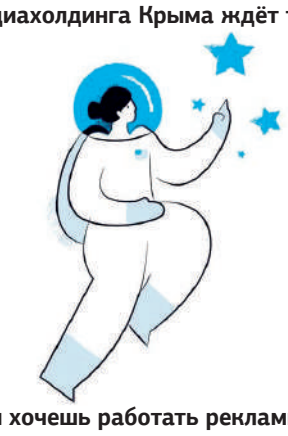

Если хочешь работать рекламным агентом, позвони нам:
+7 (978) 207-90-81

ПРОСТЫЕ ПРАВИЛА

«ЗОЛОТАЯ ЛИХОРАДКА»

Этим выражением называют болезненное стремление к лёгкому обогащению. Оно появилось в конце XIX века, когда на Аляске были открыты богатые месторождения золота и туда помчались в надежде быстро обогатиться многочисленные старатели и просто искатели приключений.

Выражение по-настоящему стало крылатым после выхода фильма «Золотая лихорадка» великого мастера кино Чарли Чаплина, который замечательно сыграл смешного и грустного неудачника-золотоискателя.

Подготовила Мария САВИНА.

На правах рекламы

УТЕРЯН аттестат
о среднем (полном) общем образовании на имя
Данильченко Сергея Валерьевича
КР 16157158 от 21.06.2001.

На правах рекламы

Открыто наследственное дело после смерти **Осиповой Галины Степановны**, 19 июля 1936 г. р., умершей 18 мая 2022 г.
Наследникам необходимо обратиться к нотариусу города Алушты Республики Крым Стеблиной Ольге Викторовне **по адресу: Республика Крым, ул. 15 Апреля, д. 10.**

Газета «Крымская газета» № 116 (21579) от 07.07.2023
Главный редактор: Мария Юрьевна Волконская
Выпускающий редактор: Мария Евгеньевна Савина

Учредитель газеты: Государственное бюджетное учреждение Республики Крым «Редакция газеты «Крымская газета»
Учредитель ГБУ РК «Редакция газеты «Крымская газета»: Министерство внутренней политики, информации и связи Республики Крым
Издатель и редакция: Государственное бюджетное учреждение Республики Крым «Редакция газеты «Крымская газета»

Адрес издателя и редакции: 295015, Симферополь, ул. Козлова, 45а.
Телефоны редакции: (3652) 51-88-46, 51-88-41, +7 (978) 207-90-81.
E-mail: info@gazetacrimea.ru, redakciya@gazetacrimea.ru, chitatel@gazetacrimea.ru
Отдел рекламы: +7 (978) 000-00-33, marketing@gazetacrimea.ru

Отпечатано в АО «Издательство и типография «Таврида», 295051, г. Симферополь, ул. Генерала Васильева, 44. Офсетная печать. Печ. л. 4. Свидетельство о регистрации средства массовой информации ПИ № ФС77-65163 от 28 марта 2016 г., выдано Федеральной службой по надзору в сфере связи, информационных технологий и массовых коммуникаций (Роскомнадзор). 16+

Номер подписан 06.07.2023.
Время подписания в печать: по графику – 19:00, фактическое – 18:00.
Заказ 0982 | Общий тираж: 13 659, из которых 10733 – бесплатно, 2926 – цена свободная.
Авторы опубликованных материалов несут ответственность за точность приведённых фактов, цитат, экономических, социологических и других данных, собственных имён, географических названий. Редакция в переписку с читателями не вступает. При перепечатке материалов ссылка на «Крымскую газету» обязательна. Точка зрения авторов публикуемых материалов может не совпадать с позицией редакции. Рукописи не рецензируются и не возвращаются. За содержание рекламных материалов редакция ответственности не несёт. «Хороший пример», «Знаковое событие», «Жизнь КФУ», ⊠ – материалы публикуются на коммерческой основе.

7 930060 000005 17026

Подписные индексы:
30364, 30366