85 лет пишем о главном

КРЫМСКАЯ ГАЗЕТА

gazetacrimea.ru

16+

№ 131 (20626)

Четверг, 25 июля 2019 года

Издаётся с 6 июля 1934 года

СТЫКОВКА СОСТОЯЛАСЬ >>> стр. 4 ПАМЯТКА МЧС ДЛЯ ТУРИСТОВ >>> стр. 5 КАК ЛЕЧИТЬ ПОВЫШЕННОЕ ДАВЛЕНИЕ >>> стр. 6 ТВ воскресенье

КОРОТКО >>>

Под жильё нельзя

МОСКВА. Госдума приняла в третьем, окончательном чтении закон, запрещающий выдавать микрокредиты под залог жилья и в целом ужесточающий требования к микрофинансовым и микрокредитным организациям.

Три месяца и без визы

МОСКВА. 25 июля вступает в силу соглашение между правительством Российской Федерации и правительством Мальдивской Республики о взаимной отмене визовых требований. Теперь россияне смогут находиться на Мальдивах без визы в течение 90 дней. Для этого необходимо иметь общегражданский заграничный, дипломатический или служебный паспорт. А целью поездки не должны быть трудовая деятельность, учёба или постоянное проживание.

ЦИФРА >>>

До 60 миллиардов рублей

вырос объём инвестиций в крымскую свободную экономическую зону в 2018 году. В 2017 году объём инвестиций в крымскую СЭЗ составил 36 млрд рублей.

СКАЗАНО >>>

«По этому проекту уже получена положительная государственная экспертиза. Началась процедура торгов. После её проведения уже в ближайшее время планируем приступить непосредственно к строительно-монтажным работам. На время поведения реконструкции необходимо определить комплексный порядок регулирования вопросов дорожного движения, благоустройства остановочных пространств, а также рассмотреть возможность организации в данном массиве ледового катка или иных спортивных объектов... Проект Пионерского парка уникальный не только для нашего города, но и для всей республики. Но прежде всего это проект для людей. Поэтому необходимо учесть все нюансы, чтобы парк был максимально комфортным для наших жителей и гостей».

Глава администрации Ялты Алексей ЧЕЛПАНОВ о предстоящей реконструкции Пионерского парка.

Судьба ландшафтно-рекреационного парка «Бакальская коса» под вопросом. Фото: keeptravel.com

Нашла коса на камень

Глава Крыма обратится к генпрокурору по поводу добычи песка на Бакальской косе

Об этом Сергей Аксёнов заявил вчера на выездном совещании по проблемам Раздольненского района.

Как сквозь пальцы

Скандал вокруг промышленной добычи песка на территории ландшафтно-рекреационного парка «Бакальская коса» в Раздольненском районе имеет многолетнюю историю. По наблюдениям местных жителей, с начала 2015 года протяжённость парка, составлявшая 12 км, из-за разработки заметно уменьшилась, коса с краснокнижной флорой и фауной уходит под воду. В 2018 году у предприятия, которое добывало здесь песок, закончился срок лицензии на эти работы, и Минэкологии Крыма не согласовывал её продление. Тем не менее...

– По Бакальской косе было моё обращение о прекращении лицензии данному предприятию. Обращение было отправлено заместителю министра природных ресурсов и экологии России, руководителю Федерального агентства по недропользованию Евгению Киселёву, я просил не продлевать лицензию. Лицензию продлили. Значит, если (Федеральное агентство по недропользованию. – **Ред.**) не предпримет должных шагов, тогда я подниму вопрос на совещании у Председателя Правительства РФ. Дмитрий Анатольевич Медведев будет проводить совещание в августе. Попрошу провести служебное расследование, на каком основании без учёта мнения региона выдали эту лицензию, кто из федеральных органов власти ответит за ущерб... Уверен, что он даст оценку действиям должностных лиц, – сказал **Сергей Аксёнов**.

Глава РК заявил, что по действиям должностных лиц, которые выдали лицензию, и по оценке ущерба, причинённого добычей песка в данном регионе на Бакальской косе, направит обращение генпрокурору России Юрию Чайке.

Масштабные работы впереди

Болезненным остаётся и вопрос о состоянии дорог в районе. На этот год республика выделяет на ремонт некоторых из них 49 млн рублей.

Продолжение на стр. 2

ПОГОДА НА ЗАВТРА

Симферополь	Севастополь	Ялта, Алушта	Евпатория	Черноморское	Феодосия	Керчь	Бахчисарай	Армянск	Джанкой	Судак	Белогорск	Кировское
+29 +18	+29 +20	+32 +21	+29 +20	+26 +22	+29 +19	+28 +20	+30 +18	+28 +21	+32 +18	+27 +18	+28 +17	+28 +20

официальный печатный орган Совета министров Республики Крым | КРЫМСКАЯ ГАЗЕТА
26 июля 2019 года, четверг
www.gazetacrimea.ru

ВЕСТИ ЮФО >>>

Памяти павших...

ВОЛГОГРАДСКАЯ ОБЛАСТЬ. На территории авиаполка в Волгоградской области установили изваяния русских лётчиц-истребителей, погибших в Великую Отечественную войну. Таким образом увековечена память Лидии Литвяк и Екатерины Будановой. Об этом сообщили в пресс-службе ЮВО. Воевавшая всего год Лидия Литвяк считается одной из самых результативных лётчиц Второй мировой войны. За год участия в воздушных боях она совершила 186 вылетов и одержала 12 личных побед, ещё четыре – в составе группы. Екатерина Буданова совершила 266 боевых вылетов, лично уничтожила шесть самолётов противника и ещё пять в группе.

Тарифы в рост

РОСТОВСКАЯ ОБЛАСТЬ. Стоимость проезда в автобусах большой вместимости в Ростове-на-Дону вырастет с 24 до 26 рублей. Изменения также произойдут в безналичной системе оплаты за проезд – вместо 20 рублей придётся заплатить 23. Тариф на проезд в троллейбусах и трамваях останется на прежнем уровне – 17 рублей за наличный и безналичный расчёт. Как сообщает мэрия Ростова-на-Дону, решение об изменении величины тарифа на перевозку пассажиров принято по итогам соответствующей экспертизы. Дело в том, что последний раз тарифы на проезд в муниципальном транспорте менялись почти два года назад – в октябре 2017 года. За это время выросли цены на ГСМ, запасные части и другие расходы.

Спасая жизни

АСТРАХАНСКАЯ ОБЛАСТЬ. В Астрахани экипаж ДПС помог семье с маленьким ребёнком. Патруль дежурил в районе Свободного посёлка, к стражам порядка подъехала машина. Женщина везла в больницу своего маленького ребёнка с высокой температурой. Астраханка попросила полицейских помочь преодолеть пробки. «Лейтенанты полиции Хамза Сагинов и Азамат Кулов приняли решение сопроводить автомобиль с маленьким пациентом, используя светосигнальную громкоговорящую установку. Уже через несколько минут мальчика доставили в областную инфекционную клиническую больницу им. А. М. Ничоги», – сообщает УМВД региона. Врачи оказали ребёнку необходимую помощь.

Под контролем

СЕВАСТОПОЛЬ. Президент России Владимир Путин утвердил перечень поручений по строительству трёх крупных больниц в Севастополе. «Утвердить план мероприятий («дорожную карту») по строительству в Севастополе и вводу в эксплуатацию больницы скорой медицинской помощи, городской инфекционной больницы на 200 коек и многопрофильного лечебно-диагностического корпуса онкологического диспансера, а также обеспечить реализацию этого плана мероприятий. Доклад – до 1 октября 2019 года, далее – ежеквартально», – указано в поручении. Все три объекта входят в федеральную целевую программу развития региона, рассчитанную до 2022 года.

❑ РАЗГОВОР ПО ДУШАМ

О «сытой» Европе и стойкой Руси

В это воскресенье вся страна отметит годовщину Крещения Руси. События далёкого 988 года можно оценивать по-разному. Сегодня есть немало критиков судьбоносного выбора князя Владимира.

– И в XIX, и в XVIII веке говорили, что, мол, Русь неправильную дорогу выбрала. Нужно было идти по пути западного христианства, и тогда Русь бы стала «цивилизованной Европой», – отмечает **секретарь Симферопольской и Крымской епархии, настоятель Петро-Павловского кафедрального собора протоиерей Александр Якушечкин**. – Но те, кто так говорит, забывают, что есть и православная цивилизация, – это первое. А во-вторых, мы должны понимать, что история нашего богоспасаемого Отечества насчитывает более тысячи лет. И за это время на долю страны выпало много испытаний – таких, которых не выдержала не только «цивилизованная, богатая и сытая» Европа, но и другие страны мира. Вспомним монголо-татарское нашествие, как Наполеон сжёг Москву, Великую Отечественную войну… Наше государство выстояло! И не благодаря, а скорее вопреки материально-техническим факторам.

Именно из православной иконописи выросла наша живопись. Повлияла вера на всю российскую культуру – от письменности до пения. Она заложила основу духовным и семейным ценностям. И именно поэтому День Крещения Руси – дата особая, а значит, и отмечать её надо по-особому, резюмировал Александр Якушечкин.

Кстати, отметить праздник можно посещением спектакля «Грифон», премьера которого пройдёт 27 июля в 21.00 на территории Херсонеса. Зрителей ждёт увлекательное путешествие во времени, в ходе которого они перенесутся на тысячелетие и станут свидетелями крещения князя Владимира. Спектакль объединил в себе вековой опыт российского театра и современные технологии. Сотня профессиональных артистов, свыше 300 костюмов и декораций, на которые ушло более 1000 метров ткани. А ещё – сложнейшие механические куклы, кинестетические объекты и масштабные надувные конструкции. В спектакле задействованы творческая, техническая и организационная команды из Севастополя, Санкт-Петербурга и Москвы. Постановка спектакля шла более года, а благоустройство площадки началось ещё в 2017-м. В день премьеры вход будет по пригласительным. Но увидеть спектакль смогут все желающие, успокоил настоятель Свято-Владимирского кафедрального собора в Херсонесе протоиерей Сергей Халюта. По его словам, спектакль будет проходить на территории заповедника каждые выходные с августа по октябрь – всего 12 представлений, на каждом из которых сможет побывать по полтысячи человек. При этом вход будет свободным.

Мария САВИНА.

❑ РЕГИОНЫ

Нашла коса на камень

Начало на стр. 1

Глава администрации Раздольненского района Евгений Акимов говорит:

– Дополнительно в этом году каждое поселение получило по 2-2,5 млн рублей на эти цели (суммарно – 21 млн рублей. – **Ред.**). Конечно, общая потребность на эти цели составляет 2,5 млрд рублей, но это нереальные деньги.

По информации **замминистра транспорта РК Андрея Ксензова**, установлена приоритетность, и в список первых попали улицы в с. Ботаническом (ул. Фрика, ул Гаражная), с. Кукушкине (ул. Новая), с. Огни (ул. Виноградная), с. Чернышёве (ул. Космонавтов), с. Кропоткине (ул. Гагарина), с. Камышном (ул. Зои Космодемьянской) и с. Славянском (ул. А. Кима). Всё это центральные улицы, которые обеспечивают подъезды к ФАПам, детским учреждениям, почте, к объектам агропромышленного комплекса.

Кроме этого, на повестке дня ремонт в рамках нацпроекта трассы Раздольное – Евпатория, где сегодня самый интенсивный трафик в районе.

– Её общая протяжённость – 67,2 км. Предполагаемые ассигнования на три года – 1 млрд 264 млн рублей. Начнём ремонт первых 20 километров в следующем году и дальше за два с половиной года эту дорогу завершим, – поясняет Андрей Ксензов.

Что касается дороги Черноморское – Воинка, протяжённостью более 120 км, по поводу которой к моменту совещания в соцсетях поступило достаточно много обращений жителей, то, по словам замминистра, в 2021 году планируется начать её капремонт со стороны Воинки. И за три-четыре года, как выразился чиновник, планируется привести её в нормативное состояние.

Глава Крыма при этом уточнил:

– Будет принято решение о назначении единственного исполнителя – компании «ВАД» или «Центрдорстрой». С 1 января (компания выйдет. – **Ред.**) на трёхгодичный контракт. Поэтому у нас не будет задержек – процедуры торгов не потребуется. Часть местных организаций будет работать на субподряде, но у нас генподрядчик будет отвечать полностью за качество, за сроки введения в эксплуатацию, за гарантию на этих участках дороги. Техника есть – мобилизована на месте.

Он напомнил, что эти компании – «крупные игроки»: «ВАД» строит дорогу «Таврида», а «Центрдорстрой» – дорогу Симферополь – Евпатория – Мирный, всё – в четырёхполосном исполнении.

Парк лишним не бывает

Местные жители обратились с ещё одной просьбой – активизировать реконструкцию местных парков. Например, в посёлке Новосёловское в 2017 году администрация изготовила проектно-сметную документацию на реконструкцию поселкового парка, есть проект на 15,6 млн рублей, экспертиза, но дело за финансированием.

Глава Крыма Сергей Аксёнов заявил:

– Мы договорились, это касается всех без исключения администраций, что во всех районных центрах и городах по одному приличному парку, соответствующему потребностям людей, в 2020 году должно быть сделано. В Симферополе парк им. Гагарина совместно с участком возле Дома культуры профсоюзов в общей сложности вошёл в федеральную целевую программу. Там около 1 млрд 200 млн рублей, то есть это только в Симферополе. В дальнейшем в каждом районном центре, в каждом городе мы должны сделать по одному центральному парку.

Ольга НАГОРНАЯ.

Центральный банк Российской Федерации установил с 25.07.2019 следующие курсы иностранной валюты к рублю:

Доллар США	63,1162	Белорусский рубль	31,1500	Казахстанский тенге (100)	16,4128	Норвежская крона (10)	16,5148	Украинская гривна (10)	24,7345
Евро	70,3241	Болгарский лев	35,9473	Канадский доллар	48,0519	Польский злотый	14,8961	Фунт стерлингов СК	78,5923
		Бразильский реал	16,7253	Киргизский сом (100)	90,4308	СДР	87,0928	Чешская крона (10)	27,5172
		Венгерский форинт (100)	21,5800	Китайский юань (10)	91,8081	Сингапурский доллар	46,2661	Шведская крона (10)	66,6225
Австралийский доллар	44,0677	Вон Республики Корея (1000)	53,6019	Молдавский лей (10)	35,9534	Таджикский сомони (10)	66,9313	Швейцарский франк	63,9929
Азербайджанский манат	37,2038	Датская крона (10)	94,1681	Новый румынский лей	18,0590	Турецкая лира	11,0235	Южноафриканский рэнд (10)	45,3183
Армянский драм (100)	13,2792	Индийская рупия (100)	91,4462	Новый туркменский манат	72,7187	Узбекский сум (1000)	73,3717	Японская иена (100)	58,4166

❑ КУРОРТ

А потом – «Хорошая музыка»

Сегодня в Оленевке завершается VI Международный молодёжный фестиваль «EXTREME Крым»

Десять дней ярких мастер-классов, активностей и спортивных мероприятий уже собрали здесь больше десяти тысяч уникальных участников. Как и в прошлом году, пространство фестиваля было доступно на бесплатной основе абсолютно для всех гостей. В этом году из спортивно-развлекательного события он преобразовался в пространство развития.

Клифф-дайвинг на фестивале проводили у визитной карточки западного берега Крыма – Чаши любви. Фото: пресс-служба «EXTREME Крым»

– Фестиваль «EXTREME Крым» подходит к своему завершению. Первая неделя была посвящена танцам и музыке, на второй неделе собраны все спортивные состязания. В нынешнем году на фестиваль приехало на порядок больше спортсменов. В этом и была главная цель – чтобы в будние дни собирались люди, которые приехали в Крым на длительный период, и спортсмены, которое участвуют в соревнованиях. А на выходных концерты и зрелищные мероприятия собирают также тех, кто на фестиваль вырывается только на два-три дня, чтобы отдохнуть, – объясняет **один из организаторов фестиваля, глава правления Федерации экстремальных видов спорта Крыма Константин Выдыш**.

По его словам, этим летом на «EXTREME Крым» приехали участники из более чем 20 стран мира.

В танцевальной части фестиваля спортсмены боролись за путёвки на международные соревнования. Фото: пресс-служба «EXTREME Крым»

– Думаю, в итоге фестиваль посетят порядка 15 тысяч уникальных участников. Точные цифры будут в понедельник. Также у нас состоялись концерты, прошёл формат молодёжного пикника, который собрал большое количество ребят со всех муниципалитетов. Много танцевальных лагерей к нам приехали из Москвы, Санкт-Петербурга, Екатеринбурга. Люди собираются на «EXTREME Крым» группами, чтобы неделю здесь проводить свои тренировки, находиться в общей программе и иметь собственные мероприятия, – рассказывает Константин Выдыш.

В этом году на фестивале были представлены самые разнообразные виды спорта: скейтбординг, паркур, фриран, windfoil, кайтсёрфинг, workout, стритлифтинг, salsa latina, флаг-футбол, sup-сёрфинг, BMX, пляжный футбол и волейбол, каякинг, роллерблейдинг, дайвинг, йога, трикинг, фризби, слеклайн, стритбол.

Как отмечают организаторы, большое количество участников фестиваля продолжает жить в кемпинге. Люди приезжают с большими палатками, трейлерами. В рамках сезона проходил проект электронной музыки «Пиратская станция». На неё отдельно прибыли порядка трёх тысяч человек. На этих выходных состоится проект «Маятник Фуко» – фестиваль новой школы рэп-музыки: ХАСКИ, bollywoodFM, 25/17, MOZEE MONTANA, SLAME, T. CHECK.

– Впереди нас ждёт ещё «Юмор-Camp», – говорит Константин Выдыш. – С 4 по 9 августа приедут 20 команд работать с редакторами Высшей лиги и Премьер-лиги КВН. Всё закончится гала-концертом команд. После этого площадка «EXTREME Крым» примет новый проект – «Фестиваль хорошей музыки «Маяк».

Этот фестиваль пройдёт 10-11 августа и соберёт на территории экстремальных удовольствий представителей и почитателей отечественной рок-сцены. Главными хэдлайнерами первого дня фестиваля станут лидер группы «Смысловые галлюцинации» Сергей Бобунец, группа Total и зажигательный коллектив с балканским колоритом «Рекорд Оркестр».

Второй фестивальный день обещает подарить гостям площадки незабываемые музыкальные эмоции. Спецпроект фестиваля «Маяк» – «Сотни голосов», в котором сто музыкантов одновременно исполнят хиты русского рока. Главным гостем вечера станет Сергей Бобунец.

В концепцию проекта заложена идеология семейного отдыха, атмосфера тепла, комфорта и летнего уюта. На территории фестиваля гости смогут не только насладиться музыкой, но и отдохнуть в пляжной зоне, воспользоваться услугами центра водных видов спорта, посетить спортивные локации, зону детской анимации и фуд-корт. Вход на двухдневное музыкальное событие свободный и не имеет возрастного ограничения. Организаторами проекта являются Министерство культуры Республики Крым и общественная организация «Федерация экстремальных видов спорта Республики Крым «EXTREME Крым».

Андрей НОВОХАТЬКО.

ВОКРУГ СВЕТА >>>

Секрет Леонардо

РОССИЯ. Гений эпохи Возрождения Леонардо да Винчи использовал при создании своих картин льняное масло и масло розмарина, а также желток. Это доказала международная группа учёных, впервые в истории проведя химический анализ произведения великого живописца. Специалисты российского музея, а также эксперты из итальянских Политехнического университета (Милан) и Пьемонтского университета изучали картину «Донна нуда» из коллекции Государственного Эрмитажа. «Масла и смолы, которые использовал мастер Возрождения, при экстракции из картины дали ощущение запаха леса после дождя. Это было удивительно», – поделился чувствами участник проекта Глеб Зильберштейн.

Особняк с историей

ВЕЛИКОБРИТАНИЯ. На рынок арендного жилья выставлен особняк в английском графстве Суррей, где в своё время отдыхал бывший премьер-министр Великобритании Уинстон Черчилль. Владелец планирует ежемесячно зарабатывать на исторической недвижимости 9,5 тысячи фунтов (750 тысяч рублей). Дом находится в границах города Годалминга. В особняке восемь спален, четыре комнаты для гостей, несколько ванных комнат, кухня и винный погреб. Коттедж построили в XVI веке и реконструировали в 1890 году. Дом имеет статус памятника второй категории. Черчилль вместе с супругой Клементиной провёл в особняке лето 1915-го. Именно тогда политик увлёкся рисованием. Среди его работ есть как минимум четыре изображения годалмингского дома.

Социальный паспорт

КИРГИЗИЯ. Автоматизированную информационную систему «Социальный паспорт малоимущей семьи» запускают в Бишкеке. Как утверждают муниципальные чиновники, проект призван освободить людей, относящихся к уязвимым группам, от сбора бумажных документов в различных инстанциях и бюрократических проволочек. «В некоторых случаях количество справок снизится в три-четыре раза, – заверяет замминистра труда и социального развития Ализа Солтобекова. – Первый пилотный проект запущен в Свердловском районе столицы. Это позволит людям с ограниченными возможностями или малоимущим семьям сократить время на сбор справок».

Охота на чудовище

ВЕЛИКОБРИТАНИЯ. В социальных сетях открылся странный флешмоб. Почти 18 тысяч человек объединились в группу, чтобы найти лох-несское чудовище. Помимо объединившихся, интерес в поимке монстра выразили ещё 38 тыс. человек. Мероприятие предварительно назначено на 21 сентября. Флешмоб по охоте за лох-несским чудовищем развернулся после идеи взять в США военную базу «Зона 51», где, по слухам, могут содержаться инопланетяне. Между тем в Шотландии выразили беспокойство флешмобом с чудовищем. Власти предупреждают, что на озере могут быть сильные волны, а неподготовленные люди рискуют погибнуть.

ЭТОТ ДЕНЬ В ИСТОРИИ >>>

stimul.online

ЗАПАТЕНТОВАЛ ПЕРЕДАЧУ ТЕЛЕСИГНАЛА

1907 год – русский физик Борис Розинг подал заявку на патент на «Способ электрической передачи изображений на расстояние», то есть телевидение. Для преодоления недостатков механической развёртки Розинг изобрёл первый электронный метод записи и воспроизведения изображения, использовав систему электронной развёртки (построчной передачи) в передающем приборе и электронно-лучевую трубку в приёмном аппарате.

Фото: 2gm.ru

КРУПНЕЙШЕЕ МЕСТОРОЖДЕНИЕ НЕФТИ ТАТАРСТАНА

1948 год – в Бугульминском районе Татарской АССР открыто Ромашкинское нефтяное месторождение, одно из самых крупных в мире. Геологические запасы нефти оцениваются в 5 млрд тонн.

официальный печатный орган Совета министров Республики Крым | КРЫМСКАЯ ГАЗЕТА
26 июля 2019 года, четверг
www.gazetacrimea.ru

❑ СТРОИМСЯ

Стыковка состоялась

На Крымском мосту финишировало строительство железнодорожных путей

Строители уложили суммарно на двухпутной железной дороге почти 5 тысяч тонн стальных термоупроченных рельсов и более 76 тысяч штук шпал. Как сообщил инфоцентр Крымского моста, финальные звенья на втором пути смонтированы. На первом пути стыковка прошла месяцем раньше.

Руководитель подрядной организации Евгений Чибышев уточнил:

– Сейчас уложенные на мосту 25-метровые звенья соединяются в плети электроконтактной сваркой. Работают путевые рельсосварочные машины. Сварные швы – их будет более трёх тысяч – шлифуются. Ход движения поездов по таким путям будет плавным и почти бесшумным.

Как объясняют специалисты, плети – это участки пути длиной 440 м, между которыми устанавливаются специальные уравнительные приборы. Это необходимо для того, чтобы компенсировать температурные расширения металла, то есть конструкции позволят рельсам «дышать» при повышении или понижении температуры воздуха.

Работы на железнодорожной части Крымского моста продолжаются, например, идёт монтаж шумозащитных экранов на участках железной дороги, примыкающих к берегам. По всей длине железнодорожного перехода через Керченский пролив монтируются стойки освещения со светодиодными светильниками. При этом основной участок – фарватерный – длиной более километра будет оснащён архитектурной подсветкой в цветах триколора.

На очереди большой комплекс работ, например, балластировка щебнем и выправка каждого пути. После этого стартует установка железнодорожной автоматики – устройств сигнализации, централизации и блокировки. Уже в конце 2019 года, то есть перед началом эксплуатации моста, рельсы ждёт механическая очистка и шлифовка. Сегодня на объекте в две смены работают порядка пяти тысяч инженеров и рабочих.

Тем временем автодорожная часть моста, за бесперебойное функционирование которой отвечают более 100 сотрудников и 35 единиц дорожной техники, работает в штатном режиме. Только с начала июня по Крымскому мосту проехало 1,057 млн машин, из них 14 тысяч автобусов и 115 тысяч грузовиков. Отмечается, что с начала курортного сезона среднесуточная интенсивность движения выросла в два раза.

31 331
автомобиль – максимальный суточный трафик (был зафиксирован 15 июля)

Напомним, автодорога по Крымскому мосту – это трасса категории 1Б. Расчётная пропускная способность её четырёх полос движения – 40 тысяч автомобилей в сутки. Примечательно, что 15 июля был зафиксирован максимальный суточный трафик – 31 331 автомобиль. А достигнет ли трафик максимальных 40 тысяч авто в сутки до конца нынешнего курортного сезона, будет ли побит этот рекорд, поживём – увидим.

В целом с первого дня работы моста (с 16 мая 2018 года) федеральной трассой через Керченский пролив воспользовалось около 6 млн машин.

Ольга НАГОРНАЯ.

❑ ОБЪЯВЛЕНИЕ

Межрегиональное территориальное управление Федерального агентства по управлению государственным имуществом в Республике Крым и городе Севастополе в лице индивидуального предпринимателя Ямченко Сергея Николаевича (297007, Республика Крым, район Красногвардейский, село Александровка, улица Гагарина, дом 6, ОГРНИП 316910200091237, ИНН 910513819004) в соответствии с государственным контрактом № 01/19 от 29.01.2019 сообщает:

О торгах в электронной форме арестованного имущества должника:

1) ПАО «Марфин банк», Поручение на реализацию арестованного имущества № 01/278 от 30.04.2019: квартира, назначение жилое, расположена по адресу: Республика Крым, г. Симферополь, ул. Кечкеметская, 186, кв. 91, кадастровый номер 90:22:010204:12050, начальная продажная стоимость 2 584 700,00 рублей. Задаток 50% от начальной продажной цены. **Прием заявок с 14:00 25.07.2019 до 14:00 14.08.2019. Подведение итогов 26.08.2019 в 14:00;**

2) Смоленского Виктора Павловича, поручение на реализацию арестованного имущества № 01/378 от 05.07.2019: квартира № 2 на ул. Жильцовой 3. д. 30/ул. Шмидта, д. 6, площадью 194,00 кв. м, в городе Симферополе, РК, начальная продажная стоимость 6 562 000,00 рублей. Задаток 50% от начальной продажной цены. **Прием заявок с 14:00 25.07.2019 до 14:00 14.08.2019. Подведение итогов 26.08.2019 в 14:00;**

3) Надикта Вадима Петровича, поручение на реализацию арестованного имущества № 01/380 от 05.07.2019: автомобиль Hynday Solaris, 2007 г. в., начальная продажная стоимость 728 100,00 рублей. Задаток 5% от начальной продажной цены. **Прием заявок с 14:00 25.07.2019 до 14:00 13.08.2019. Подведение итогов 23.08.201 в 14:00;**

4) ПАО «Пиреус банк МКБ», поручение на реализацию арестованного имущества № 01/418 от 23.07.2019: нежилое помещение по адресу: РК, г. Керчь, ул. Карла Маркса, д. 20, площадь 63 кв. м, кадастровый номер 90:19:010109:6079, начальная продажная стоимость 2 846 056,80 рубля с учетом НДС. Задаток 50% от начальной продажной цены. **Прием заявок с 14:00 25.07.2019 до 14:00 14.08.2019. Подведение итогов 26.08.2019 в 14:00.**

О повторных торгах в электронной форме арестованного имущества должника:

1) Цвитко Романа Петровича, поручение на реализацию арестованного имущества № 01/136 от 11.02.2019: автомобиль GEELY EMGRAND 2013 г. в., государственный номер А 063 СМ 82, кузов L6T7844S0DN031544, начальная продажная стоимость 170 000,00 рублей. Задаток 5% от начальной продажной цены. **Прием заявок с 14:00 25.07.2019 до 14:00 13.08.2019. Подведение итогов 23.08.2019 в 14:00;**

2) Литвиненко Дениса Александровича, Поручение на реализацию арестованного имущества № 01/193 от 28.03.2019: MERSTDES_BENZ C 240 ELEGANT, черного цвета, 2001 г. в., начальная продажная стоимость 489 600,00 рублей. Задаток 50% от начальной продажной цены. **Прием заявок с 14:00 25.07.2019 до 14:00 14.08.2019. Подведение итогов 26.08.2019 в 14:00.**

Торги проводятся в соответствии с законодательством РФ в форме аукциона, открытого по составу участников и закрытого по форме подачи предложений о цене. Все торги состоятся на электронной торговой площадке по адресу: **http://eurtp.ru/** К торгам допускаются лица, оплатившие задаток на реквизиты **Межрегиональное территориальное управление федерального агентства по управлению государственным имуществом в Республике Крым и городе Севастополе**. 295022, Республика Крым, г. Симферополь, ул. Надинского, д. 15-17-1, +7 (978) 764-37-45, ИНН/КПП 9102249875/910201001 ОГРН 1189112038829, л/с в УФК по Республике Крым: лицевой счет получателя бюджетных средств 03751F93040; лицевой счет учета операций со средствами, поступающими во временное распоряжение получателя бюджетных средств 05751F93040; лицевой счет администратора доходов бюджета 04751F93040. Р/с в Отделение по Республике Крым Южного главного управления Центрального банка Российской Федерации: 40105810535100010001 «Средства федерального бюджета»; 40101810335100010001 «Доходы, распределяемые органами Федерального казначейства между бюджетами бюджетной системы Российской Федерации»; 40302810635101000001 «Средства, поступающие во временное распоряжение» БИК 043510001, не позднее чем за 8 рабочих дней до даты проведения торгов, которые признаются заключившим договор о задатке и допускаются на торги. В соответствии с ФЗ № 115 от 07.08.2001 перед оплатой задатка потенциальный участник торгов обязан предоставить сведения, указанные в опросном листе, размещенном на электронной площадке, по месту проведения торгов.

Претенденты представляют заявки на участие в торгах, подписанные ЭЦП, с документами: платежное поручение о внесении задатка; паспорт, нотариальное согласие супруга (для физических лиц на недвижимое имущество); нотариально заверенные копии учредительных документов, документы, подтверждающие полномочия органов управления, письменное решение о приобретении имущества, копия бухгалтерского баланса на последнюю отчетную дату, выписку из ЕГРЮЛ, полученную не ранее чем за 4 месяца до направления документов организатору торгов (для юрлиц). Лицу, не выигравшему торги, для возврата задатков необходимо направить заявление день в день в МТУ «Росимущество», адрес: 295022, РК, г. Симферополь, ул. Надинского, д. 15-17-1. Ознакомление с документами, характеризующими имущество, осуществляется без предварительной записи: вт, ср, с 10:00 до 16:00 по адресу: г. Симферополь, ул. Киевская, д. 160, офис 309. Предложение о цене направляются в электронной форме на сайт **http://eurtp.ru/** во время подачи заявки (закрытая форма). Время, указанное в информационном сообщении, мск.

Победителем признается участник, предложивший наиболее высокую цену, подписавший протокол о результатах торгов. Победитель должен в течение 5 рабочих дней оплатить полную стоимость приобретаемого имущества. В день торгов победитель подписывает протокол о результатах торгов в офисе компании организатора торгов по адресу: г. Симферополь, ул Киевская, д. 160, офис 309. При отказе от подписания протокола о результатах торгов и/или внесения денежных средств в счет оплаты приобретаемого имущества задаток победителю торгов не возвращается. Ознакомиться с дополнительной информацией о предмете торгов и порядке их проведения можно на сайтах **www.torgikryma.ru, www.torgi.gov.ru, http://eurtp.ru/** и по телефону (978) 824-34-39.

На правах рекламы

РОДИЛИСЬ В ЭТОТ ДЕНЬ >>>

istorja.ru

1893, ИВАН КОЧУБЕЙ
Участник Первой мировой войны, участник Гражданской войны на стороне РККА. В начале 1918 года с братом и тремя друзьями организовал конный красногвардейский отряд, во главе которого участвовал в обороне Екатеринодара.

chtoby-pomnili.com

1929, ВАСИЛИЙ ШУКШИН
Советский кинорежиссёр, актёр, сценарист и писатель. Во время учёбы во ВГИКе в 1958 году Шукшин снялся в первой своей главной роли в фильме «Два Фёдора». Первая книга Шукшина – «Сельские жители» – вышла в 1963 году.

spartakworld.ru

1959, ФЁДОР ЧЕРЕНКОВ
Советский и российский футболист, полузащитник. Большую часть карьеры провёл в составе московского «Спартака», являясь рекордсменом клуба по сыгранным матчам. Сыграл 34 матча за сборную СССР.

❑ ЛЕТО В РАЗГАРЕ

Из искры возгорится пламя

А из легкомыслия – несчастный случай

Для одних лето – синоним долгожданного отдыха, для других – напряжённой работы. Например, крымские пожарные и спасатели бдительности не теряют круглый год, но в жаркие месяцы работы у них прибавляется. Ведь летом на полуострове много туристов, которые, не рассчитав свои силы, идут исследовать крымские горы и нередко попадают в затруднительные ситуации. А ещё из-за жары на полуострове растёт число пожаров, которые нужно постоянно отслеживать и быстро тушить.

Больше дождей, меньше пожаров

Несмотря на то что июль в Крыму выдался дождливым, в сутки, по информации Министерства чрезвычайных ситуаций РК, случается 15-25 возгораний. С другой стороны, весь месяц МЧС чуть ли не ежедневно предупреждает нас о ливнях, грозах и граде. Кажется, с такими погодными условиями число возгораний должно уменьшаться.

– Во-первых, дожди идут не везде сразу. Если в одном регионе полуострова ливень, то в другом его нет. Во-вторых, присутствует человеческий фактор. Например, происходит выжигание гражданами сухой растительности с нарушением правил пожарной безопасности. Из-за сильного ветра огонь распространяется быстро, – рассказывают в пресс-службе министерства.

> *101 – единый телефон пожарных и спасателей*

Пожар может разгореться из-за брошенного непотушенного окурка и из-за оставленного без присмотра костра в лесу. Большое пламя разгорается из крохотной искры.

Высокая пожароопасность летом для огнеборцев явление привычное. И они пока считают, что это лето достаточно спокойное. Показатель этого – запрет на посещение лесов в нынешнем году ещё ни разу не вводился.

В Крыму чрезвычайный класс пожарной опасности (время, когда возникает максимальный риск возгораний) устанавливался всего на несколько дней и только в нескольких регионах полуострова. Кстати, когда количество таких регионов растёт, для контроля ситуации вводят запрет на посещение лесов.

Конечно же, выводы о спокойствии или неспокойствии этого лета делать пока рано – впереди август. Но можно привести цифры. В прошлом году с 1 января до 22 июля в Крыму произошло около 2400 возгораний, а на такой же период в этом году приходится около 1400 пожаров. Разница существенная. В то же время 22 июля в прошлом году зафиксировано четыре возгорания, а в этом 19.

Маршрут составить заранее

Спасатели из ГКУ РК «КрымСПАС» мониторят на полуострове не только популярные у туристов места отдыха, но и лесные туристские тропы, стоянки. При этом задача спасателя – не только отыскать потерявшегося туриста, но и оказать ему первую помощь, а после передать врачам.

Например, 10 июля помощь понадобилась туристке из Орла, поднимавшейся в пещерный город Чуфут-Кале в Бахчисарае. Хотя этот исторический памятник ежегодно посещают тысячи человек и он известен далеко за пределами Крыма, путь туда труден и не каждому под силу. Скорая подняться вплотную к подножию плато не может. Если случается беда, сразу же вызывают спасателей. Так было и в этот раз. Женщине, повредившей ногу, дежурная смена спасательного отряда оказала первую помощь и на носилках спустила к Свято-Успенскому монастырю, откуда начинается асфальтированная дорога, передав врачам скорой.

Другой случай произошёл совсем недавно – 21 июля. Туристка из Санкт-Петербурга спустилась по крутому склону в посёлке Орджоникидзе, а подняться обратно уже не смогла. Спасателям для эвакуации отчаянной девушки понадобилось альпинистское снаряжение. Её благополучно доставили в безопасное место, к счастью, девушка в медпомощи не нуждалась.

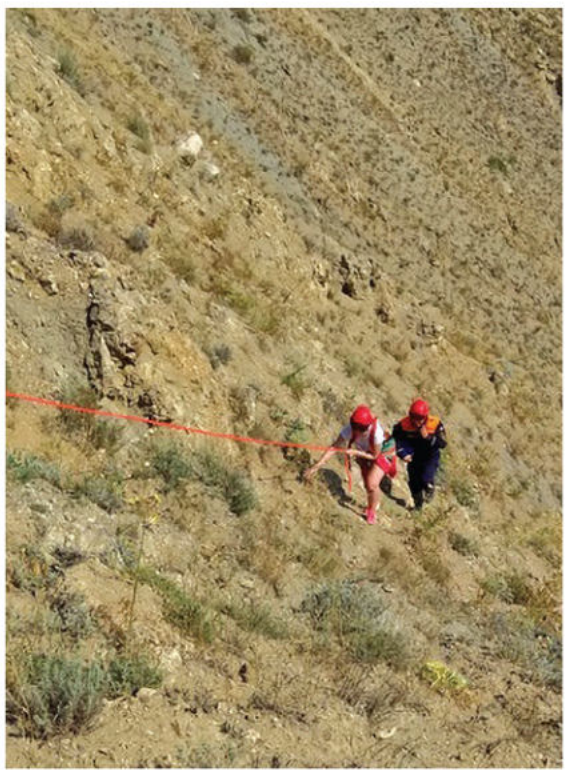

Туристка из Санкт-Петербурга по крутому склону спустилась, а подняться смогла только с помощью спасателей.

В пресс-службе МЧС Крыма рассказывают, что с начала года привлекались для спасения туристов около ста раз и спасли более 150 жизней. Для того чтобы спасателям было проще и быстрее найти заблудившихся туристов, в МЧС просят за десять дней до начала путешествия уведомить их об этом. Сделать это можно на сайте МЧС России (forms.mchs.ru), заполнив онлайн-заявку на регистрацию туристских групп.

– Тем, кто совершает походы в труднодоступных местах, важно обозначить свои намерения перед спасательными службами, ведь там, как правило, отсутствует мобильная связь, – подчёркивает **министр чрезвычайных ситуаций РК Сергей Шахов**. – Нередко бывает, что граждане отклоняются от маршрута, обманываясь кажущейся простотой крымских гор: выходят на склоны, думая, что по ним можно спуститься, а на самом деле эти склоны оказываются очень опасными – сыпучими и скользкими. Тогда помощь могут оказать только профессионалы своего дела.

Мария УСТИНОВА.

ПАМЯТКА МЧС >>>

1. Никогда не поджигайте высохшую траву.
2. Не разводите огонь в сухом лесу. Прежде чем развести огонь, снимите пласт земли с травой на кострище и вокруг него в радиусе метра.
3. Хорошо залейте костёр водой или забросайте его песком, землёй перед уходом. После этого разгребите золу и убедитесь, что под ней нет тлеющих углей. Если костёр ещё не потушен, залейте его повторно. Не уходите от залитого костра, пока от него идёт дым или пар. Приготовьте воду для заливки костра заранее.
4. Не бросайте тлеющие спички или сигареты, не пользуйтесь в лесу различными пиротехническими изделиями.
5. Не заезжайте в лес на автомобилях и особенно мотоциклах. Искры из глушителя могут вызвать пожар.
6. Постарайтесь объяснить друзьям и знакомым, что их неосторожность может послужить причиной пожаров.

ПО ПОВОДУ >>>

Крымские горы вошли в тройку самых популярных среди российских туристов.

КОРОТКО >>>

Скандал или грабёж?

В отдел полиции Симферополя обратилась 32-летняя местная жительница, которая заявила, что на лестничной площадке при входе в лифт её соседка открыто похитила у неё золотую цепочку стоимостью 50 тысяч рублей.

В результате была задержана ранее не судимая 44-летняя соседка потерпевшей, которая и призналась в совершении этого преступления. Она пояснила, что между ней и потерпевшей существует уже давний конфликт. На этот раз на лестничной площадке между женщинами опять произошёл скандал, во время которого подозреваемая сорвала с шеи золотое украшение и скрылась в своей квартире. Там-то и была обнаружена цепочка.

Пока уголовное дело возбуждено по статье 161 УК РФ «Грабёж», но, вполне вероятно, следствие может его переквалифицировать в мелкое хулиганство.

Пенсионерка и соблазн

Севастопольские полицейские задержали 58-летнюю жительницу Ростовской области, укравшую из общественного туалета телефон стоимостью 70 тысяч рублей.

Как оказалось, в дежурную часть полиции Ленинского района города-героя обратилась жительница Севастополя. Она сообщила, что у неё похитили мобильный телефон iPhone 10.

Выяснилось, что девушка забыла дорогой девайс в общественном туалете, расположенном на рынке, а когда опомнилась, было уже поздно. Потерянной вещью соблазнилась ростовчанка, находившаяся в этот момент в туалете. Она решила не возвращать телефон, быстро спрятав его и скрывшись.

Но уже через несколько минут её задержали полицейские, а дорогостоящий телефон вернули неосторожной хозяйке. Сейчас пожилую злоумышленницу обвиняют в краже в крупных размерах, за что ей грозит до пяти лет тюрьмы.

Поджог по-родственному

Участковым уполномоченным алуштинской полиции удалось задержать подозреваемых в поджоге гаража местного жителя. На удивление, ими оказались родственник потерпевшего и его приятель.

Как выяснилось, мужчина вместе со знакомым по мере злоупотребления спиртным вспомнил затаённую обиду на своего тестя. В качестве отмщения они подожгли гараж, после чего скрылись. Ущерб составил порядка 2 млн рублей. Следственный отдел возбудил уголовное дело по статье 167 УК РФ за умышленное повреждение чужого имущества, совершённое путём поджога. А по решению суда оба поджигателя отправились под арест.

НАРОДНЫЙ КАЛЕНДАРЬ >>>

starfate.ru

ПРОКЛ ПЛАКАЛЬЩИК

В этот день православная церковь вспоминает святых мучеников Прокла и Илария, которые пострадали за веру во II веке. В этот день обычно выпадает обильная роса. В старину на Руси роса воспринималась не просто как утренние капельки воды. Её ночное появление представлялось как результат дружбы двух стихий – земли и воды. В русских легендах роса являлась в виде полуптицы-полудевы, которая приникает к земле в тоске по своей прежней жизни в человеческом облике. Особенно сильной ожидалась роса в ясные ночи при лёгком ветре. Нужно было спешить с заготовкой сена, ведь «проклова роса – сеногнойная».

Приметы:

– Сильная роса и утренний туман на Прокла предвещают ясную погоду в ближайшие дни. А вот если росы нет, то стоит ожидать скорого ненастья.
– Ночная роса не просыхает – быть грозе.
– Жёлтые листья на деревьях в Проклов день – жди раннюю осень.

официальный печатный орган Совета министров Республики Крым | КРЫМСКАЯ ГАЗЕТА
26 июля 2019 года, четверг
www.gazetacrimea.ru

КОРОТКО >>>

Нужно жить активно

Американские учёные провели исследование и выяснили, как защитить мозг от возрастных разрушений, а также избежать ряда когнитивных заболеваний.

В исследовании приняли участие две тысячи человек со средним возрастом 78 лет. За каждым из участников специалисты наблюдали в течение пяти лет. На начало исследования у испытуемых не было зафиксировано каких-либо когнитивных расстройств. При этом каждые 15 месяцев они проходили тесты на оценку умственных способностей. За время эксперимента у 532 человек появились когнитивные расстройства.

Проанализировав тесты, учёные пришли к выводу, что активное стимулирование мозговой деятельности заметно продлевает работу мозга. Кроме того, в соответствии с результатами исследования использование компьютера в зрелом возрасте почти наполовину (48%) снижает риск появления таких расстройств, в пожилом возрасте этот показатель равен 30%. Участие в социальных мероприятиях и игры также благотворно влияют на работу мозга. Например, поход в кино, прогулка с друзьями и игры в карты снижали возможность когнитивных расстройств на 20%. Декоративно-прикладное искусство снизило их вероятность почти наполовину (42%). Для достижения максимального эффекта учёные советуют сочетать различные занятия, стимулирующие мозг.

Филиппины лихорадит

На Филиппинах власти ввели режим чрезвычайной ситуации. Об этом сообщает минздрав региона.

Режим ЧС на территории был объявлен из-за вспышки лихорадки денге. Под влиянием заболевания оказались четыре района, ещё в 9 населённых пунктах уровень заболеваемости оценивается как высокий.

Сообщается, что за первое полугодие этого года жертвами лихорадки стали 456 местных жителей. Всего количество заболевших превышает 105 тысяч человек. Лихорадка денге распространена на территории Юго-Восточной Азии, заболевание передаётся через укусы москитов. Среди основных его симптомов – повышение температуры, тошнота, высыпания на коже, головные и поясничные боли.

Равнозначные показания

Специалисты из центра Kaiser Permanente определили, что верхнее (систолическое) давление и нижнее (диастолическое) одинаково влияют на риск возникновения инфаркта и инсульта.

В ходе исследования проанализировали 36 миллионов данных об артериальном давлении у 1,3 миллиона человек в период с 2007 по 2016 год.

Выяснилось, что диастолическое давление в момент расслабления сердечной мышцы с такой же вероятностью способствует острому нарушению кровообращения, что и систолическое. Хотя ранее существовало мнение, что это не так и диастолическим давлением можно пренебречь.

Специалисты подчёркивают, что оба показателя тесно связаны с риском развития инфаркта и инсульта. Поэтому следует следить за давлением, измерять его, а при наличии повышенных показателей – обратиться к врачу.

❑ КАСАЕТСЯ МНОГИХ

«Мотор» под давлением

Чем опасна гипертония и как правильно лечить повышенное давление

Жаркое лето, перепады погоды и атмосферного давления… Только и слышишь: «Давление скачет». Это уже об артериальном давлении человека. Повышается оно с возрастом у многих, и это очень плохо отражается на состоянии сосудов. Так чем опасна артериальная гипертензия и как предупредить повышение давления? Расскажем и об особенностях её лечения в пожилом возрасте.

Инфографика: bekovo-cbr.ru

Запомните!

Страдающих гипертонией довольно много, а в последнее время эта болезнь поражает и совсем молодых людей. Главный показатель нам обычно демонстрирует тонометр. Но далеко не все специалисты в вопросе измерения давления. Итак, существуют специальные правила измерения этого показателя: за полчаса до процедуры нельзя курить и пить кофе или крепкий чай – уровень давления сразу поднимется минимум на восемь-десять миллиметров ртутного столба. Перед измерением стоит посидеть спокойно пять-десять минут, не смотреть телевизор и не разговаривать. Сесть, опираясь на спинку стула, ноги поставить на пол под прямым углом. Рука должна не висеть, а опираться на стол. Манжету фиксируют на полтора-два сантиметра выше локтевой ямки. Измерение давления на руке на весу завышает цифры на две единицы, а манжетка поверх одежды (что часто делается в наших поликлиниках) может повысить показания на целых 50 единиц. К тому же в поликлинике у трети пациентов уровень давления всегда выше, на это влияет так называемый синдром белого халата. Но вот при выборе лекарств врачи ориентируются именно на показатели, полученные в кабинете.

А после первого измерения, спустя три-пять минут, процедуру нужно повторить, желательно на другой руке.

Кстати, пребывание в прохладном помещении рефлекторно может поднять давление на 11 миллиметров, а переполненный мочевой пузырь повышает его сразу на 27 единиц. Если ноги скрестить или закинуть одну на другую, то показатели давления также могут быть неточными.

А от того, насколько правильно измерено давление, зависит лечение.

На всю жизнь

При обнаружении гипертонии нужно обязательно определить, как работает сердце: сделать кардиограмму, ЭХО-кардиографию (УЗИ сердца), сдать анализы: проверить сахар в крови, уровень холестерина. Правда, сограждане обычно обращаются за помощью доктора, когда на фоне повышенного давления уже возникли осложнения со стороны сердца, почек, головного мозга, стало ухудшаться зрение. Но патологические изменения в структуре и функции сердца, состоянии сосудов глаз, почек или мозга – это уже гипертоническая болезнь второй стадии, и лечение будет пожизненное.

> *“ Врачи настаивают, что от того, насколько аккуратно человек принимает лекарство, зависит уровень давления*

Многие пациенты с этим не согласны и, как только давление приходит в норму, отменяют приём препаратов. Но врачи настаивают, что от того, насколько аккуратно человек принимает лекарство, зависит уровень давления. Пациенты же считают, что препаратов слишком много, да и измерять давление по нескольку раз в день довольно хлопотно.

Иногда, чтобы снизить дозу лекарств, врач советует похудеть. И это правильно: недавнее масштабное исследование, в котором принимали участие сотни тысяч людей, доказало: если гипертоник похудеет на десять килограммов, то его артериальное давление снизится на пятьдесять единиц. А переход на здоровую еду снизит его ещё от восьми до 14 миллиметров ртутного столба. Придётся отказаться и от курения, что даст снижение давления на четыре миллиметра. Нельзя и злоупотреблять алкоголем, стоит уменьшить количество соли в рационе. А ещё доктора советуют побольше двигаться, считая нормой для гипертоника прогулку в не быстром темпе по крайней мере раз в день по полчаса – это может снизить как вес, так и давление на 20 миллиметров ртутного столба.

Инфографика: mpmo.ru

Другие правила

В последнее время считается, что лечить гипертонию нужно, когда верхнее (систолическое) давление превышает 130 миллиметров ртутного столба (раньше – 140). Но исследования доказали, что, уже начиная со 130 миллиметров ртутного столба, количество инсультов возрастает. Человек обычно не замечает слегка повышенного давления, а когда оно подскакивает, случается гипертонический криз, который часто приводит к поражению мозга, сердца, глаз и других органов.

Довольно часто человек начинает страдать гипертонией в пожилом возрасте, и здесь уже включаются другие правила. Лечить гипертонию у возрастного пациента нужно с большой осторожностью, чтобы не навредить, так как результаты последних научных исследований говорят, что повышение давления у 80-летних людей скорее признак здоровья, чем болезни. Именно так организм компенсирует обычное возрастное снижение кровоснабжения органов, а с годами рамки целевого давления повышаются. У пациента, приближающегося к 80 годам, теперь ориентируются не на 130 или 140, а на 150 единиц. А у людей старше 80 лет, которые раньше никогда не лечили гипертонию, приём таблеток может спровоцировать ухудшение состояния, пострадают мозг и другие органы, в том числе и зрение.

Ядвига БОЛТОВСКАЯ.

ВОСКРЕСЕНЬЕ, 28 ИЮЛЯ

ПЕРВЫЙ канал

05:00, 06:10 Х/ф «Командир счастливой «Щуки» 12+
06:00, 10:00 Новости
07:00, 10:10 День Военно-морского флота РФ. Праздничный канал
11:00 Торжественный парад к Дню Военно-морского флота РФ
12:35 Д/ф «Цари океанов» 12+
13:40 Х/ф «72 метра» 12+
16:30 КВН. Премьер-лига 16+
18:00 «Точь-в-точь» 16+
21:00 Время
21:50 Т/с «Лучше, чем люди» 16+
23:50 Х/ф «Моя семья тебя уже обожает» 16+
01:25 Х/ф «И Бог создал женщину» 16+
03:10 «Про любовь» 16+
03:55 «Наедине со всеми» 16+

РОССИЯ 1

05:05 Х/ф «Приказано женить» 16+
07:20 «Семейные каникулы»
07:30 «Смехопанорама Евгения Петросяна»
08:00 «Утренняя почта»
08:40 Местное время. Воскресенье
09:20 «Ко Дню военно-морского флота. Затерянные в Балтике» 12+
10:10 «Сто к одному»
11:00, 20:00 Вести
11:20 Т/с «Впереди день» 12+
22:00 «Воскресный вечер с Владимиром Соловьёвым» 12+
01:00 Д/ф «Огненная кругосветка» 12+
02:00 Х/ф «Первый после Бога» 16+

5 ПЯТЫЙ канал

05:00, 05:40, 06:30, 08:00, 09:00 Д/с «Моя правда» 16+
07:30 «Сваха» 16+
10:00, 11:00, 11:55, 12:55, 13:55, 14:45, 15:45, 16:45, 17:45, 18:40, 19:40, 20:40, 21:35, 22:35, 23:30, 00:30, 01:25, 02:15 Т/с «Глухарь» 16+
03:00 «Большая разница» 16+

НТВ

04:50 Х/ф «Ко мне, Мухтар!» 6+
06:10 Х/ф «Высота» 0+
08:00 Сегодня
08:20 «У нас выигрывают!» 12+
10:00 Сегодня
10:20 «Первая передача» 16+
11:00 «Чудо техники» 12+
11:50 «Дачный ответ» 0+
13:00 «НашПотребНадзор» 16+
14:00 «Секрет на миллион» 16+
16:00 Сегодня
16:20 «Следствие вели...» 16+
19:00 Сегодня
19:40 Т/с «Пёс» 16+
23:40 Т/с «Параграф 78» 16+
01:30 Т/с «Паутина» 16+
04:30 Т/с «Кодекс чести» 16+

ТВЦ

05:50 Х/ф «Школьный вальс» 12+
07:40 «Фактор жизни» 12+
08:15 Х/ф «Черный тюльпан» 12+
10:40 «Спасите, я не умею готовить!» 12+
11:30 События 16+
11:45 Х/ф «Судьба резидента» 12+
14:45 Д/ф «Мужчины Джуны» 16+
15:35 Д/ф «Доказательства смерти» 16+
16:30 «Хроники московского быта. Недетская роль» 12+
17:15 Х/ф «Зеркала любви» 12+
21:15 Х/ф «Алмазный эндшпиль» 12+
00:00 События 16+
00:15 Х/ф «Алмазный эндшпиль» 12+
01:15 «Петровка, 38» 16+
01:25 Х/ф «Снайпер» 16+
03:00 Т/с «Три лани на алмазной тропе» 12+

ПЯТНИЦА!

05:00 Есть один секрет 16+
05:20, 02:00 Т/с «Зачарованные» 16+
07:30 Школа доктора Комаровского 12+
08:00 Орел и решка. Рай и Ад 16+
09:00 Регина+1 16+
10:00 Теперь я босс 16+
11:00 На ножах 16+
23:00 Agentshow 2.0 16+
00:00 Х/ф «Чокнутый профессор 2» 16+
04:20 Половинки 16+

РЕТРО

06:00, 09:50, 11:10, 22:20 Х/ф «Долгая дорога в дюнах» 12+
07:10 Х/ф «Я тебя ненавижу» 12+
08:30 М/ф «Мешок яблок» 0+
08:55 М/ф «Персей» 0+
09:20 М/ф «Крепыш» 6+
12:30 М/ф «Кентервильское привидение» 6+
12:55 М/ф «На сопках Маньчжурии» 12+
13:55, 02:15 «Я лечу над Россией» 12+
16:05, 04:10 Х/ф «Пикник у висячей скалы» 16+
18:10 «Ты моя мелодия» 12+
19:55, 21:10 Х/ф «Мнимый больной» 12+
23:40 Д/ф «Тайная жизнь Пиаф» 12+
01:00 Х/ф «Я тебя ненавижу» 12+

РУССКИЙ РОМАН

07:30, 04:00 Х/ф «Райский уголок» 12+
09:20, 05:30 Х/ф «Любовь по расписанию» 12+
11:00 Х/ф «Злая судьба» 12+
14:30 Х/ф «Серьезные отношения» 12+
18:00 Х/ф «Арена для убийства» 16+
21:30 Х/ф «Одинокие сердца» 12+
00:55 Х/ф «Его любовь» 12+

КИНОХИТ

01:40 Х/ф «Английский пациент» 16+
04:45 Х/ф «Холодная гора» 16+
07:15 Х/ф «Готика» 16+
08:50 Х/ф «Сокровище Амазонки» 12+
10:25 Х/ф «Одинокий рейнджер» 12+
12:45 Х/ф «Планета Ка-Пэкс» 12+
14:45 Х/ф «Плохие парни» 16+
16:40 Х/ф «Плохие парни 2» 18+
19:00 Х/ф «Игры разума» 12+
21:05 Х/ф «Мария-Антуанетта» 16+
23:00 Х/ф «Шоколад» 12+

КИНОКОМЕДИЯ

01:05 Х/ф «Великолепная» 16+
03:00 Х/ф «21 и больше» 16+
04:40 Х/ф «Убей меня трижды» 18+
06:15 Х/ф «Париж любой ценой» 16+
08:00 Х/ф «О чём говорят мужчины. Продолжение» 16+
09:55 Х/ф «О чём ещё говорят мужчины» 16+
11:55 Х/ф «Пришельцы» 12+
14:00 Х/ф «Пришельцы 2: коридоры времени» 12+
16:15 Х/ф «Беспредел в средней школе» 12+
17:50 Х/ф «Миллионер поневоле» 12+
19:35 Х/ф «Завтрак у папы» 12+
21:20 Х/ф «Мужчина с гарантией» 16+
23:00 Х/ф «Аферисты поневоле» 18+

ИНДИЙСКОЕ КИНО

02:00 Х/ф «Мистер в черном и мистер в белом» 16+
04:30 Х/ф «Наша победа» 16+
07:05, 08:45 Х/ф «Каран и Арджун» 16+
10:15 Х/ф «Любовь над облаками» 16+
12:55 Х/ф «Шакка» 16+
15:20 Х/ф «Пустые хлопоты» 0+
18:00, 19:35 Х/ф «Скажи, что любишь!» 12+
21:10, 22:45 Х/ф «Не бойся, я с тобой» 16+

+0

05:00, 04:00 «Верните мне красоту» 16+
06:20 «Взвешенные и счастливые» 16+
09:00 «Миссия: Красота!» 16+
11:00 «Топ-модель по-американски» 16+
15:15 «Папа попал» 12+
23:00 Х/ф «Нянька по вызову» 16+
01:00 Т/с «Мыслить как преступник» 16+

КАРУСЕЛЬ

05:00 М/с «Кротик и Панда» 0+
06:50 М/с «Бурёнка Даша» 0+
06:55, 07:30 «Чик-зарядка» 0+
07:00 «С добрым утром, малыши!» 0+
07:40 М/с «Суперкрылья. Джетт и его друзья» 0+
08:20 М/с «Котики, вперёд!» 0+
09:00 «Высокая кухня» 0+
09:25 Сериал «Диколесье». 0+
09:50 М/с «Домики» 0+
10:45 Мастерская «Умелые ручки» 0+
11:00, 20:20 М/с «Семейка Бегемотов» 0+
11:10 М/с «Сказочный патруль» 0+
12:30 «Крутой ребёнок» 0+
13:00 М/с «Казуп!» 0+
14:20 М/с «Приключения Ам Няма» 0+
14:40 «Ералаш» 6+
16:00 М/с «Буба» 6+
17:00 М/с «Сердитые птички. Пушистики» 6+
17:30 М/с «Фиксики» 0+
18:45 М/с «Пластилинки» 0+
18:50 М/с «Три кота» 0+
20:30 «Спокойной ночи, малыши!» 0+
20:45 М/с «Смешарики. Пин-код» 6+
22:30 М/с «Черепашки-ниндзя» 6+
22:50 М/с «Дикие скричеры» 6+
23:15 М/с «Гормити» 6+
23:40 М/с «Отряд джунглей спешит на помощь» 6+
00:50 М/с «Боб-строитель» 0+
02:30 «Лентяево» ТВ-шоу 0+
02:55 М/с «10 друзей Кролика» 0+
04:10 М/с «Смешарики» 0+

ФИЛЬМ ДНЯ >>> КИНОКОМЕДИЯ

Кадр из фильма

«Беспредел в средней школе» 12+

В школу для трудных подростков приезжает новый учитель, преисполненный благих намерений. Он горит желанием перевоспитать хулиганов, но всё выходит наоборот: ученики начинают учить своего наставника. Достаточно поучившись у своих подопечных, педагог перенимает инициативу и начинает действовать сам...

ШОУ ДНЯ >>> ПЕРВЫЙ канал

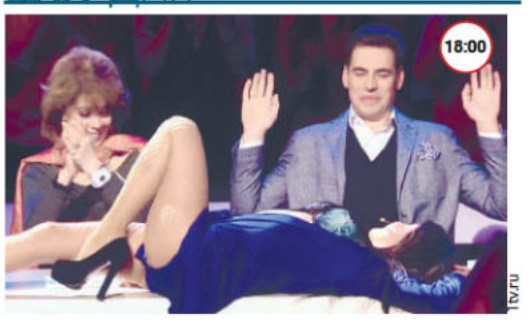

TV.ru

«Точь-в-точь» 16+

Новый сезон одного из самых популярных в стране музыкально-развлекательных телепроектов порадует поклонников невероятными сценическими перевоплощениями и самыми известными хитами. В этот раз за звание победителя поспорят те, кому однажды уже приходилось подниматься на сцену «Точь-в-точь».

В программе телепередач возможны изменения. За содержание программы редакция ответственности не несёт.

ДИНАМИКА ИЗМЕНЕНИЯ МИНИМАЛЬНЫХ РОЗНИЧНЫХ ЦЕН

на отдельные виды социально значимых продовольственных товаров первой необходимости в разрезе крупных торговых сетей Республики Крым*

Наименование товара	Ашан			Ассорти продукт			Сільпо			ПУД			Фуршет			Яблоко универсам		
	16.07.2019	23.07.2019	Темп роста/ снижения, в %	16.07.2019	23.07.2019	Темп роста/ снижения, в %	16.07.2019	23.07.2019	Темп роста/ снижения, в %	16.07.2019	23.07.2019	Темп роста/ снижения, в %	16.07.2019	23.07.2019	Темп роста/ снижения, в %	16.07.2019	23.07.2019	Темп роста/ снижения, в %
Говядина (кроме бескостного мяса), 1кг	349,00	349,00	0,0	269,00	269,00	0,0	339,00	339,00	0,0	425,00	425,00	0,0	339,00	339,00	0,0	375,00	375,00	0,0
Свинина (кроме бескостного мяса), 1кг	299,00	299,00	0,0	289,00	289,00	0,0	226,00	226,00	0,0	194,00	194,00	0,0	300,00	300,00	0,0	269,00	269,00	0,0
Мясо птицы (тушка куриная), 1 кг	119,99	119,99	0,0	140,00	140,00	0,0	139,90	139,90	0,0	141,00	139,00	-1,4	145,00	145,00	0,0	139,90	139,90**	0,0
Рыба мороженая неразделанная, 1 кг	164,66	164,66	0,0	86,00	86,00	0,0	151,25	151,25	0,0	275,00	275,00	0,0	246,10	246,10	0,0	89,00	89,00	0,0
Масло сливочное фасованное в пачках м.д.ж. 72,5-73,0%, в случае отсутствия фасованного - весовое, 1 кг	593,33	593,33	0,0	189,50	189,50	0,0	275,00	275,00	0,0	247,50	247,50	0,0	205,00	205,00	0,0	216,61	216,61	0,0
Масло подсолнечное (рафинированное), 1 л	51,00	51,00	0,0	68,85	68,85	0,0	74,88	74,88	0,0	65,52	65,52	0,0	62,20	59,90	-3,7	65,40	65,40	0,0
Молоко питьевое в мягкой упаковке (плёнка), м.д.ж. (2,5-3,2%), 1 л	44,43	44,43	0,0	51,00	51,00	0,0	61,00	61,00	0,0	42,22	33,89	-19,7	52,40	52,40	0,0	49,98	49,98	0,0
Яйцо куриное (категория С1), 1 десяток	46,20	46,20	0,0	45,00	47,00**	4,4	50,80	50,80	0,0	32,50	38,50**	3,2	50,00	51,00**	2,0	40,70	40,70	0,0
Сахар-песок, 1 кг	36,99	36,80	-0,5	38,90	33,90	-12,9	39,90	39,90	0,0	37,00	37,00	0,0	39,00	37,90	-2,8	34,49	34,49	0,0
Соль поваренная пищ.,фас., кроме йодированной, 1кг	9,96	9,96	0,0	11,90	11,90	0,0	14,00	14,00	0,0	12,60	12,60	0,0	13,80	13,80	0,0	16,90	16,90	0,0
Чай чёрный байховый (кроме пакетированного), 1кг	279,90	279,90	0,0	540,00	540,00	0,0	310,00	310,00	0,0	470,00	470,00	0,0	618,00	618,00	0,0	235,00	235,00	0,0
Мука пшеничная (сорт высший), 1 кг	27,64	27,64	0,0	27,90	27,90	0,0	25,90	25,90	0,0	27,50	27,50	0,0	28,80	28,80	0,0	29,00	29,00	0,0
Хлеб из смеси ржаной и пшеничной муки промышленного производства, кроме хлеба с добавками, 1 кг	14,11	14,11	0,0	14,00	14,00	0,0	14,00	14,00	0,0	13,64	13,64	0,0	13,82	13,82	0,0	13,98	13,98	0,0
Хлеб из муки первого сорта промышленного производства, 1 кг	14,11	14,11	0,0	14,00	14,00	0,0	14,00	14,00	0,0	14,00	14,00	0,0	14,72	14,72	0,0	13,98	13,98	0,0
Рис (сорт первый), 1 кг	40,84	40,84	0,0	36,90	44,90**	21,7	43,90	43,90	0,0	52,00	52,00	0,0	59,80	59,80	0,0	43,90	43,90	0,0
Пшено, 1кг	31,49	31,49	0,0	80,00	80,00	0,0	86,25	86,25	0,0	68,00	68,00	0,0	73,30	73,30	0,0	69,00	69,00	0,0
Крупа гречневая (сорт первый), 1 кг	42,00	42,00	0,0	37,90	37,90	0,0	31,40	31,40	0,0	33,00	33,00	0,0	30,80	30,80**	7,7	29,90	29,90	0,0
Вермишель, 1кг	33,28	33,28	0,0	38,50	38,50	0,0	32,90	32,90	0,0	35,56	35,56	0,0	35,20	35,20	0,0	33,00	33,00	0,0
Картофель свежий, 1 кг	24,50	29,99**	22,4	39,90	32,30	-19,0	35,00	35,00	0,0	23,50	18,50	-21,3	43,30	43,30	0,0	29,99	29,99	0,0
Капуста белокочанная свежая,1 кг	17,00	17,60**	3,5	24,00	24,00	0,0	нет	22,00	-	19,50	17,50	-10,3	35,30	28,50	-19,3	24,99	24,99	0,0
Лук репчатый свежий, 1 кг	26,99	26,00**	-3,7	34,90	34,90	0,0	27,60	18,00	-34,8	18,50	18,50	0,0	46,00	40,10	-12,8	34,90	34,90	0,0
Морковь свежая, 1 кг	41,99	27,99**	-33,3	41,90	39,60	-5,5	39,00	31,00	-20,5	34,50	34,50	0,0	42,20	42,20	0,0	36,00	36,00	0,0
Яблоки, 1 кг	45,00	58,99**	31,1	78,00	90,50***	16,0	29,90	29,90	0,0	71,50	71,50	0,0	119,70	119,70	0,0	29,00	29,00	0,0

*по состоянию на 23.07.2019 г. относительно 16.07.2019 г. **увеличение закупочной цены. ***замена исходных данных. Данные предоставлены Министерством промышленной политики Республики Крым.

официальный печатный орган Совета министров Республики Крым | КРЫМСКАЯ ГАЗЕТА
26 июля 2019 года, четверг
www.gazetacrimea.ru

ЧАЙНВОРД

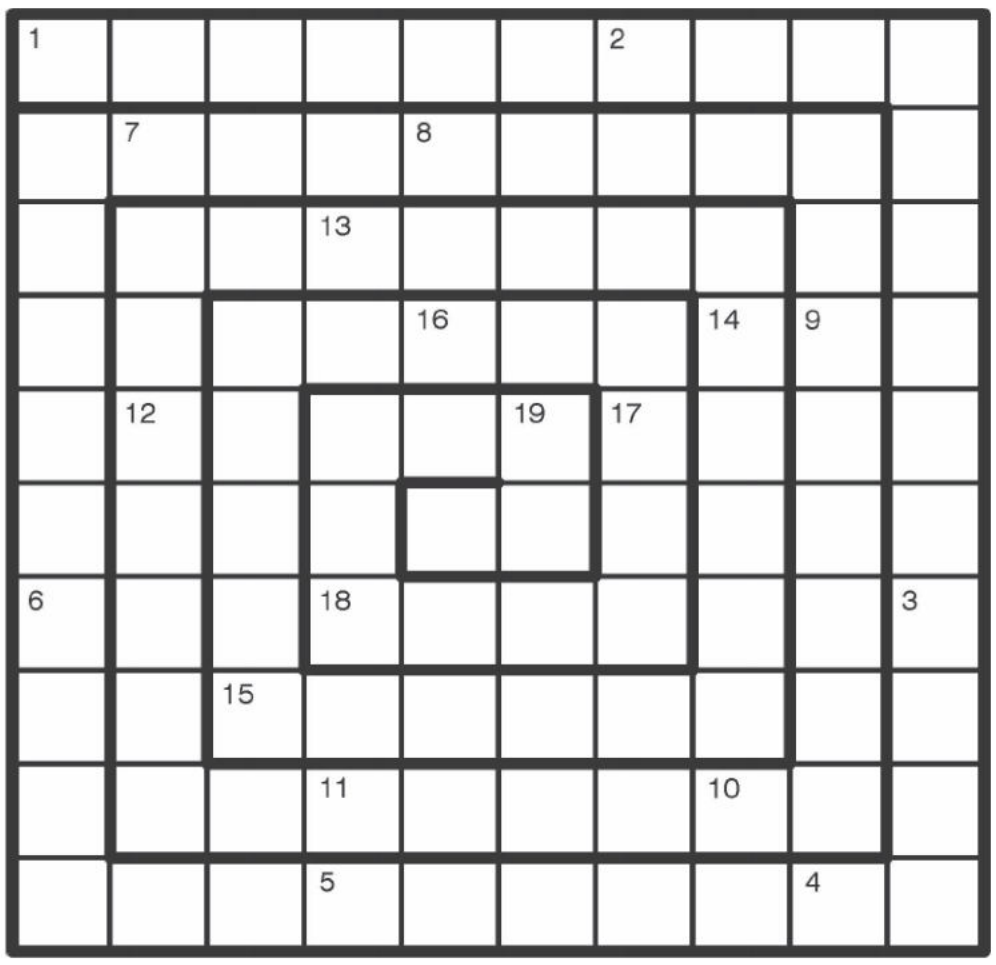

1. Альфа Орла. **2.** Порядок в расположении. **3.** «Конёк-Горбунок», автор. **4.** «Оппонент» в диалоге. **5.** Окаменевший божок. **6.** Богач-выскочка. **7.** Рыхлый лёд перед ледоставом. **8.** Драгоценный камень. **9.** Небольшой трактир на Западе. **10.** Коренной житель Аляски. **11.** Рыжий хозяин кухни. **12.** Соперник крестика в игре. **13.** Сумка для денег на Руси. **14.** Южная полярная область. **15.** Сбой в работе сердца. **16.** Московская река. **17.** Тонкий запах. **18.** Хоромы боярина. **19.** Худой ... лучше доброй ссоры.

ОТВЕТЫ НА СУДОКУ, ОПУБЛИКОВАННЫЕ В № 130 ОТ 24.07.19

Простой уровень

4	9	2	8	1	6	7	5	3
3	6	1	7	9	5	2	4	8
8	7	5	3	2	4	6	9	1
9	8	4	1	6	3	5	2	7
6	1	7	4	5	2	8	3	9
2	5	3	9	7	8	1	6	4
1	4	6	2	8	9	3	7	5
5	3	8	6	4	7	9	1	2
7	2	9	5	3	1	4	8	6

Сложный уровень

1	5	7	9	6	4	8	2	3
4	3	2	8	7	1	5	6	9
6	9	8	2	3	5	1	7	4
9	4	3	7	1	6	2	8	5
8	6	5	3	2	9	7	4	1
2	7	1	4	5	8	9	3	6
3	2	4	5	9	7	6	1	8
7	1	9	6	8	3	4	5	2
5	8	6	1	4	2	3	9	7

ПРОСТЫЕ ПРАВИЛА

Решаем уравнения

Каждого из нас связывают долгие и порой сложные отношения с иксом со времён уроков алгебры в школе. Но там-то мы находили просто «икс» – с ударением ошибиться невозможно, только с решением. Если вдруг иксов несколько, ударение сохраняется – падает на первый слог. В словаре ударений Зарвы даже отмечается, что «иксА», «иксЫ» и «иксОв» – неправильные варианты. Ценное знание для всех математиков, когда предстоит объяснять своё решение вслух.

Рубрику ведёт Мария САВИНА.

АНЕКДОТЫ

♦♦♦

Сидят мужики, играют в карты. Хозяин в одних трусах и галстуке. Открывается дверь, хозяйка:

– Сколько можно, я не потерплю эти карты в моём доме!

– Успокойся, Сарочка, это уже не наш дом!

♦♦♦

– Немедленно возьми свои слова назад!

– Хорошо, дорогой, возьму. И подберу другие, пообиднее...

♦♦♦

– У тебя красивая линия подбородка.

– Спасибо. Я много жую.

♦♦♦

Чёрный цвет стройнит только до 48-го размера, дальше он уже не помогает.

♦♦♦

Ничто так не расшатывает нервную систему в понедельник, как всё!

♦♦♦

Объявление: «Продам свадебное платье со всеми комплектующими: перчатки, фата, муж, проблемы, головная боль, удочка, лапша на ушах...»

♦♦♦

Ходить на работу – к деньгам.

16+

УСПЕЙ ПОДПИСАТЬСЯ НА «КРЫМСКУЮ ГАЗЕТУ»!
I ПОЛУГОДИЕ 2020 ГОДА – ПО ТАРИФАМ II ПОЛУГОДИЯ 2019-ГО*

Ежедневный выпуск, включая пятничный:
61055 для физлиц 266,27 руб.
21715 льготная 259,30 руб.
21724 для юрлиц 276,79 руб.

Выпуск в пятницу (+ ТВ-программа):
30364 для физлиц 132,11 руб.
30365 льготная 129,86 руб.
30366 для юрлиц 134,75 руб.

ЦЕНЫ ЗАМОРОЖЕНЫ с 1 июля до 31 августа

«Крымская газета» в подписных каталогах «Почты России»
подписной индекс: П3449

*Цены на подписку указаны за месяц.

Подписаться на «Крымскую газету» можно по всей территории РФ

Редакции газеты «Крымская газета» требуются:
РЕКЛАМНЫЙ АГЕНТ, ЮРИСТ
(со знанием 44-ФЗ от 05.04.2013)
По вопросам трудоустройства обращаться:
г. Симферополь, ул. Козлова, 45а, к. 407,
тел.: (3652) 51-88-41, +7 (978) 207-90-81.
Ждём ваших резюме на e-mail:
redakciya@gazetacrimea.ru

ГОРОСКОП НА ЗАВТРА

ОВЕН. День будет полон сюрпризов. С самого утра вы будете находиться в постоянном ожидании какого-то события, которое в корне изменит ваши планы.

ТЕЛЕЦ. Наслаждайтесь приятными мелочами. Хотя вполне возможно, что среди этих мелочей попадётся и весьма увесистый экземпляр.

БЛИЗНЕЦЫ. Завтра вам повезёт в финансовом отношении – и даже больше, чем вы могли бы рассчитывать. Но не затевайте долгих дел, удача мимолётна.

РАК. Обычно свойственная вам застенчивость будет забыта. Вы удивитесь, насколько легко вам будет заговорить с незнакомцем, как со старым другом.

ЛЕВ. Постарайтесь вести себя так, чтобы вас не в чем было упрекнуть. Окружающие постараются повесить на вас максимальное количество дел.

ДЕВА. Этот день может стать днём воплощения вашей мечты в реальность. Небольшой такой мечты, скромной – не стоит ждать от судьбы слишком уж многого.

ВЕСЫ. В пятницу полезно будет потратить немного времени на то, чтобы привести в порядок мысли и чувства, как свои, так и чужие.

СКОРПИОН. Завтра вы будете немного забывчивы и рассеянны. Из дома лучше одному не выходить – ещё заблудитесь или попадёте в неприятную ситуацию.

СТРЕЛЕЦ. Вы не сможете развернуться на полную катушку, вам будет что-то мешать. Если вы заинтересованы в эффектности представления, то его лучше перенести на другой день.

КОЗЕРОГ. Нынче вы будете довольно легко справляться с проблемами, посему окружающие не преминут радостно вас ими снабдить.

ВОДОЛЕЙ. Вероятнее всего, вы будете всем недовольны. Не без оснований, конечно, но вам-то от этого лучше не станет. День обещает быть противным.

РЫБЫ. Вы будете в центре внимания людей, которые, окружая вас ежедневно, отнюдь не каждый день вас замечают. Чем же это вызвано, интересно знать?

Газета «Крымская газета» № 131 (20626) от 25.07.2019
Главный редактор: Мария Юрьевна Волконская
Выпускающий редактор: Людмила Павловна Коновалова

Учредитель газеты: Государственное бюджетное учреждение Республики Крым «Редакция газеты «Крымская газета»
Учредитель ГБУ РК «Редакция газеты «Крымская газета»: Министерство внутренней политики, информации и связи Республики Крым
Издатель и редакция: Государственное бюджетное учреждение Республики Крым «Редакция газеты «Крымская газета»

Адрес издателя и редакции: 295015, Симферополь, ул. Козлова, 45а.
Телефоны редакции: (3652) 51-88-41, 51-88-46, +7 (978) 207-90-81.
E-mail: info@gazetacrimea.ru, redakciya@gazetacrimea.ru, chitatel@gazetacrimea.ru
Отдел рекламы: +7 (978) 000-00-33, marketing@gazetacrimea.ru

Отпечатано в ГУП РК «Издательство и типография «Таврида», 295051, г. Симферополь, ул. Генерала Васильева, 44. Офсетная печать. Печ. л. 1.
Свидетельство о регистрации средства массовой информации ПИ № ФС77-65163 от 28 марта 2016 г., выдано Федеральной службой по надзору в сфере связи, информационных технологий и массовых коммуникаций (Роскомнадзор). 16+

Номер подписан 24.07.2019.
Время подписания в печать: по графику – 19:00, фактическое – 19:00.
Заказ 1327 | Тираж 22 015 экз.
Цена свободная.

Авторы опубликованных материалов несут ответственность за точность приведённых фактов, цитат, экономических, социологических и других данных, собственных имён, географических названий. Редакция в переписку с читателями не вступает. При перепечатке материалов ссылка на «Крымскую газету» обязательна. Точка зрения авторов публикуемых материалов может не совпадать с позицией редакции. Рукописи не рецензируются и не возвращаются. За содержание рекламных материалов редакция ответственности не несёт. «Хороший пример», «Знаковое событие», ® – материалы публикуются на коммерческой основе.