Соревнования для тех, кто не прочь заработать стр. 4

Как сделать спектакли доступными для всех стр. 5

ТВ пятница суббота

КРЫМСКАЯ ГАЗЕТА

gazetacrimea.ru

16+

№ 217 (20712)

Среда, 27 ноября 2019 года

Издаётся с 6 июля 1934 года

КОРОТКО >>>

Землетрясение в Албании

ТИРАНА. Число погибших в результате сильного землетрясения в Албании увеличилось до девяти. Геологическая служба США во вторник сообщила о произошедшем неподалёку от столицы страны Тираны землетрясении магнитудой 6,4. По данным сейсмологов, за ним последовала череда афтершоков магнитудой выше 5. Власти страны сообщали о 300 раненых.

А половину забрали

ВАРШАВА. Национальный банк Польши завершил процедуру перевода из Великобритании порядка 100 тонн золота республики в собственные хранилища, что составляет почти половину запаса страны, сообщил глава Нацбанка Адам Глапиньский. Ещё около 100 тонн золота Польша намерена продолжать хранить в Великобритании.

ЦИФРА >>>

213 заявлений

рассмотрели на очередном заседание Комиссии по реализации пенсионных прав граждан при Совете министров РК. Всего с начала работы комиссии зарегистрировано 5597 заявлений, рассмотрены с учётом вчерашнего заседания 5589 заявлений.

СКАЗАНО >>>

«В современных международных условиях Крым и Сирия находятся в особом положении, против наших республик объявлены нелегитимные санкции. Поэтому наше сотрудничество имеет особое значение. Мы предполагаем сотрудничество в сфере экономики, промышленности, сельского хозяйства, переработки сельскохозяйственной продукции, туризма и гостиничного хозяйства. Также большой объём интересов связан с образованием, наукой и гуманитарными областями. Форум станет площадкой, где найдут продолжение совместные усилия Республики Крым и Сирийской Арабской Республики по установлению и развитию прямых эффективных отношений».

Заместитель Председателя Совета министров РК – Постоянный представитель РК при Президенте РФ Георгий МУРАДОВ – на II Международной конференции «THE MOST к Успеху: Экспортный потенциал Крыма».

Противопожарная система не позволяет лифту заблокировать пассажиров в кабине. Фото: Владимир ПРОШКИН

С этажа на этаж

В симферопольских высотках пускают новые лифты

В Крыму полным ходом идёт масштабная замена лифтового оборудования в многоквартирных домах. Вчера в Симферополе пустили первые шесть лифтов: четыре – на улице 1-й Конной Армии, 74, и два – на Белы Куна, 19.

Собственники не торопятся

– До конца года мы планируем ввести все лифты, предусмотренные программой, за исключением тех, по которым на сегодняшний день есть отказы собственников, – рассказал **генеральный директор Регионального фонда капитального ремонта многоквартирных домов РК Сергей Ковшиков**.

Он пояснил, что люди не спешат устанавливать новые лифты сейчас, так как не хотят остаться без них на новогодние праздники. Дело в том, что быстро сменить старый лифт на новый не получится. Монтаж (плюс все разрешительные документы на запуск) занимает минимум два месяца.

Всё для безопасности

Что касается новых лифтов, пущенных в Симферополе, то они российского производства и поставлены в Крым ООО «Мосрегионлифт». По словам **начальника отдела компании по монтажу Дениса Макарьева**, лифты качественные и надёжные.

– Грузоподъёмность лифта составляет 400 килограммов, срок эксплуатации – 25 лет, гарантия, предоставляемая на монтаж, составляет пять лет. То есть лифты соответствуют всем нормам, правилам и требованиям Российской Федерации, в части безопасности в том числе, – отметил он.

Как рассказал Денис Макарьев, для этого в новых лифтах есть фотобарьер, исключающий зажатие дверьми, а также противопожарная кнопка. В случае пожара в доме лифт опустится на первый этаж, откроет двери и заблокируется, чтобы никто не оказался заперт в кабине.

Есть и дополнительные системы безопасности, которые к тому же дублируются.

Стоимость такого лифта вместе с установкой составляет в среднем 2 миллиона 200 тысяч рублей. В Крым компания поставила их уже 279, все должны установить до конца года.

Как рассказал Сергей Ковшиков «Крымской газете», старое лифтовое оборудование собственники квартир имеют право сдать на металлолом, а деньги положить на счёт дома.

Ирина ГУЛИВАТАЯ.

ПОГОДА НА ЗАВТРА

Симферополь	Севастополь	Ялта, Алушта	Евпатория	Черноморское	Феодосия	Керчь	Бахчисарай	Армянск	Джанкой	Судак	Белогорск	Кировское
+11 +4	+11 +5	+12 +8	+11 +4	+12 +7	+10 +4	+8 +4	+12 +4	+7 +2	+11 +4	+9 +5	+10 +3	+11 +4

официальный печатный орган Совета министров Республики Крым | КРЫМСКАЯ ГАЗЕТА
27 ноября 2019 года, среда
www.gazetacrimea.ru

КОЛОНКА ЭКСПЕРТА >>>

Нужен ли языковой канон?

О государственном языке Российской Федерации в СМИ чаще всего вспоминают применительно к тому, насколько много мы употребляем заимствованных слов или таких, которые имеют сниженную окраску. О том, что речь, транслируемая различными телерадиоканалами, мягко говоря, нуждается в коррективах, не говорил разве что ленивый. Вместе с тем спектр проблем, связанных с изучением, преподаванием, распространением русского языка как родного и как иностранного, постепенно накапливался. Определённый оптимизм сегодня русские словесники связывают с вниманием, которое было уделено Владимиром Путиным на заседании Совета по русскому языке при Президенте Российской Федерации в ноябре текущего года.

Состоявшийся в это же время Съезд общества русской словесности и Всероссийский съезд учителей и преподавателей русского языка и литературы позволил профессионалам обозначить, обсудить и наметить пути решения проблем в образовании и преподавании русского языка и литературы, расширении пространства так называемого русского мира, системе подготовки кадров и многом-многом другом.

Несомненно, русский язык меняется. Страна активно осваивает цифровизацию, которая требует особого к ней отношения. Молодое поколение транслирует новые слова *постить, тЭгать, комментить, лайкать*, которые следует считать современными новообразованиями – своеобразной реакцией на эту самую цифровизацию. Каждое новое поколение требует к себе внимания. И если не пристального, то во всяком случае равнодушия здесь быть не должно. А это значит, что в языковой подготовке нужны новые подходы, усовершенствованные программы, современные учебники. Вместе с тем, по мнению Ольги Васильевой, министра просвещения РФ, большое количество авторских линеек учебников (по русскому языку – 19 линеек, по русской литературе – 17) нуждается в пересмотре, и сегодня готовится документ об их предстоящем сокращении.

Так называемое клиповое сознание, которое распространено в молодёжной среде, неизменно формирует стилистику общения, как правило, через гаджеты, социальные сети, мессенджеры и подобное. Эксперты обращают внимание на упрощённый формат общения, построения языковых конструкций, которые явно обедняют возможности современного русского языка. Привычка подобного рода неизменно влечёт за собой такой же скудный формат выражения собственных мыслей посредством письменной коммуникации. И здесь следует приобщать обучающихся к вдумчивому чтению, к толкованию смыслов, формируя культурно-национальный канон, необходимый для любого уважающего себя общества.

Галина БОГДАНОВИЧ, доктор филологических наук, профессор.

ИНФОРМАЦИОННОЕ СООБЩЕНИЕ

На правах рекламы

О продаже древесины, которая получена при использовании лесов, расположенных на землях лесного фонда, в соответствии со статьями 43-46 Лесного кодекса Российской Федерации (далее – древесина), в соответствии с постановлением Правительства Российской Федерации от 23.07.2009 № 604.

Отдел управления имуществом, учёта и контроля Межрегионального территориального управления Федерального агентства по управлению государственным имуществом в Республике Крым и городе Севастополе (именуемое далее – Продавец) сообщает о продаже древесины.

Лот № 5

а) Количество и породный состав древесины:

общий объём ликвидной древесины – 55,8 куб. метра, в том числе:

сосна – 55,8 куб. метра, дровяная древесина.

б) Цена продажи древесины: 1 099,62 (одна тысяча девяносто девять) рубля 62 копейки.

в) Местонахождения древесины, реквизиты документа-основания по заготовке древесины и лица ответственного за хранение: на складе ГКУ РК «Служба автомобильных дорог Республики Крым» в г. Белогорске, лесной участок № 1: РК, Белогорский муниципальный район, Симферопольское лесничество, Красногорское участковое лесничество, квартал 3, выдел 9, 13, реквизиты приказа Минприроды Крыма о предоставлении лесного участка в постоянное (бессрочное) пользование № 765 от 18.04.2018.

г) Наличие подъездных путей или дорог к месту нахождения древесины: к месту нахождения древесины имеются подъездные пути.

д) Возможность самостоятельного ознакомления покупателя с качеством древесины и вывоза её собственными силами: имеется.

Место, сроки и форма подачи заявки на приобретение древесины:

Межрегиональное территориальное управление Федерального агентства по управлению государственным имуществом в Республике Крым и городе Севастополе: г. Симферополь, ул. Надинского, 15-17-1.

Время приёма заявок: в рабочие дни с 9:00 до 18:00. Пятница: с 9:00 до 17:30 (перерыв с 13:00 до 14:00).

Ответственный за приём заявок: Затрубченко Алексей Александрович.

Заявки принимаются в течение 10 (десяти) рабочих дней со дня публикации информационного сообщения в средствах массовой информации.

Дата начала приёма заявок на приобретение древесины: 27 ноября 2019 г.

Дата окончания приёма заявок на приобретение древесины: 11 декабря 2019 г.

Информационное сообщение на приобретение древесины размещено на официальном сайте Межрегионального территориального управления Федерального агентства по управлению государственным имуществом в Республике Крым и городе Севастополе www.tu91.rosim.ru

Форма заявки, порядок её подачи и проект договора купли-продажи древесины размещены на официальном сайте Межрегионального территориального управления Федерального агентства по управлению государственным имуществом в Республике Крым и городе Севастополе www.tu91.rosim.ru

Срок заключения договора купли-продажи древесины:

в течение 10 (десяти) рабочих дней с момента уведомления покупателя.

Покупатель в течение 5 (пяти) рабочих дней со дня его уведомления предоставляет продавцу подписанный им проект договора купли-продажи древесины.

Продавец в течение 5 (пяти) рабочих дней со дня поступления проекта договора купли-продажи древесины подписывает его и направляет копию покупателю или отклоняет представленный проект договора с указанием причин, если проект договора не соответствует проекту договора купли-продажи, опубликованном в настоящем сообщении.

Условия и срок вывоза древесины: покупатель древесины обязан вывезти приобретенную древесину в течение 30 дней со дня заключения договора купли-продажи древесины. Ответственность покупателя за невывоз древесины в установленные сроки устанавливается договором купли-продажи древесины.

Реквизиты банковского счета Продавца:

Получатель: УФК по Республике Крым (МТУ Росимущества в Республике Крым и городе Севастополе л/с 04751F93040)

Номер счета:
40101810335100010001

Наименование банка: Отделение по Республике Крым Южного главного управления Центрального банка Российской Федерации

БИК: 043510001

ИНН: 9102249875

КПП: 910201001

КБК: 16711403013016000440

ОКТМО: 35701000

«Средства от реализации древесины, полученной при использовании лесов, расположенных на землях лесного фонда, в соответствии со статьями 43-46 Лесного кодекса Российской Федерации».

Реквизиты банковского счета Продавца для учёта операций со средствами, поступающими во временное распоряжение (для внесения обеспечения, задатка и т. д.):

Получатель: УФК по Республике Крым (МТУ Росимущества в Республике Крым и городе Севастополе л/с 04751F93040)

Номер счета:
40101810335100010001

Наименование банка: Отделение по Республике Крым Южного главного управления Центрального банка Российской Федерации

БИК: 043510001

ИНН: 9102249875

КПП: 910201001

КБК: 16711403013016000440

ОКТМО: 35701000

Информация о проведении аукциона по продаже древесины в случае регистрации двух и более заявок на её приобретение:

В случае подачи более одной заявки реализация древесины осуществляется путём проведения аукциона в соответствии с Федеральным законом «О приватизации государственного и муниципального имущества» в порядке, установленном постановлением Правительства Российской Федерации от 27.08.2019 № 860 «Об организации и проведении продажи государственного и муниципального имущества в электронной форме».

Примечание

Обеспечение исполнения условий договора купли-продажи: обязательным условием участия претендентов в процедуре продажи является уплата Продавцу обеспечения исполнения условий договора купли-продажи в размере не менее 50 процентов от цены древесины, указанной в характеристиках лота, на который подается заявка. Денежные средства по обеспечению вносятся на расчётный счёт продавца для операций со средствами, поступающими во временное распоряжение.

Настоящее обеспечение является платежом, обеспечивающим ответственность покупателя по оплате неустойки (пени и/или штрафа) за неисполнение обязательств по оплате Продавцу стоимости древесины и её вывозу с места хранения.

Обеспечение исполнения договора купли-продажи предоставляется участником продажи лично до окончания срока приёма заявок на период до полного исполнения обязательств по договору купли-продажи.

В случае если участником продажи к заявке на приобретение древесины представлены документы, подтверждающие внесение денежных средств в качестве обеспечения исполнения условий договора купли-продажи, однако до даты окончания приёма заявок денежные средства не поступили на указанный счёт, Продавец имеет право признать участника, подавшего такую заявку, не предоставившим обеспечение исполнения условий договора купли-продажи и отказать в рассмотрении заявки.

Сумма денежных средств, уплачиваемая по этому обеспечению, не засчитывается в цену древесины при заключении договора купли-продажи.

Обеспечение возвращается покупателю Продавцом после надлежащего исполнения покупателем всех своих обязательств по договору купли-продажи в течение 10 (десяти) банковских дней со дня получения Продавцом соответствующего письменного требования покупателя. Денежные средства возвращаются на банковский счёт, указанный покупателем в этом письменном требовании.

При этом возврат покупателю обеспечения исполнения договора купли-продажи осуществляется при условии:

а) наличия у Продавца документального подтверждения надлежащего исполнения обязательств по вывозу древесины с места хранения;

б) отсутствия претензий Продавца об уплате неустойки (пени и/или штрафа), направленных покупателю по фактам выявленных нарушений в период действия договора купли-продажи.

При возврате денежных средств, внесённых в качестве обеспечения исполнения договора купли-продажи, сумма будет уменьшена на сумму неустойки (пени и/или штрафа) в случае ненадлежащего исполнения покупателем условий договора купли-продажи.

Требования о предоставлении обеспечения исполнения условий договора купли-продажи распространяются в равной мере на всех участников процедуры приобретения древесины по данному информационному сообщению и на все его лоты и предоставляется участником только путём внесения денежных средств по указанным в настоящем информационном сообщении реквизитам.

В графе «Назначение платежа» следует указать: «Обеспечение (наименование участника) по лоту №___ в информационном сообщении, опубликованном в официальном печатном органе ГБУ РК «Редакция газеты Крымская газета» от «___» _____20___г. №___».

В случае подачи более одной заявки обеспечение возвращается всем участникам в течение 5 (пяти) банковских дней со дня получения Продавцом соответствующего письменного требования. Денежные средства возвращаются на банковский счёт, указанный участником в этом письменном требовании.

Покупатели древесины, указанной в настоящем извещении, должны самостоятельно обеспечить проведение мероприятий, предусмотренных Федеральным законом от 28.12.2013 № 415-ФЗ «О внесении изменений в Лесной кодекс Российской Федерации и Кодекс Российской Федерации об административных правонарушениях», связанных с учётом, маркировкой (при необходимости), транспортировкой древесины, а также подачей декларации о сделке с древесиной в системе ЕГАИС.

Информационное сообщение об итогах продажи древесины будет размещено в тех же средствах массовой информации, в которых было опубликовано сообщение о продаже древесины.

Начальник отдела управления имуществом, учета и контроля МТУ Росимущества в Республике Крым и городе Севастополе
Т. Э. Алимов

А. А. Затрубченко

Центральный банк Российской Федерации установил с 27.11.2019 следующие курсы иностранной валюты к рублю:

Доллар США	63.7637
Евро	70.3122
Австралийский доллар	43.3083
Азербайджанский манат	37.5854
Армянский драм (100)	13.3537
Белорусский рубль	30.9472
Болгарский лев	35.9516
Бразильский реал	15.1945
Венгерский форинт (100)	21.0309
Вон Республики Корея (1000)	54.2031
Датская крона (10)	94.1051
Индийская рупия (100)	88.9405
Казахстанский тенге (100)	16.5116
Канадский доллар	47.9823
Киргизский сом (100)	91.0910
Китайский юань (10)	90.6739
Молдавский лей (10)	36.6774
Новый румынский лей	14.7356
Новый туркменский манат	18.2443
Норвежская крона (10)	69.6985
Польский злотый	16.3585
СДР	87.6891
Сингапурский доллар	46.7407
Таджикский сомони (10)	65.8213
Турецкая лира	11.1308
Узбекский сум (1000)	67.0491
Украинская гривна (10)	26.4978
Фунт стерлингов СК	82.0766
Чешская крона (10)	27.5938
Шведская крона (10)	66.4143
Швейцарский франк	63.9556
Южноафриканский рэнд (10)	43.4056
Японская иена (100)	58.5713

КРЫМСКИЙ ВЗГЛЯД

Под прессом: обзор зарубежных СМИ

Есть и позитив

Не только откровенные небылицы публикуют западные СМИ, немало и вполне адекватных статей. Так, швейцарская информационная служба SwissInfo позитивно оценила визит в Москву президента своей страны Ули Мауера и его встречу с Владимиром Путиным. Такого же мнения придерживаются и журналисты швейцарского общенационального радио SRF. Ещё бы, ведь стороны договорились об углублении двустороннего сотрудничества.

Как пишет британская газета The TIMES, египетский президент Фаттах ас-Сиси отправляет в Москву в качестве военного атташе своего сына. Это, по мнению британского издания, говорит о растущем влиянии Владимира Путина на Ближнем Востоке.

Топ-новости планеты

Основой международной информационной повестки стал импичмент Дональда Трампа. Комиссия по отстранению его от должности президента США продолжала работать в усиленном режиме. Об этом какие только СМИ не писали и не передавали. Но самую, пожалуй, резонансную статью, вызвавшую в Штатах бурю эмоций, опубликовал американский журнал The Atlantic. По его мнению, Трампа на пост президента избрало белое консервативное население США, напуганное пренебрежением семейными ценностями, засильем цветных, распространением гомосексуализма и прочими «новшествами». По мнению журнала, если Трампа уберут от власти, белые консерваторы могут устроить в США гражданскую войну.

А европейская пресса вдруг дружно начала критиковать президента Франции Эммануэля Макрона. Немецкий журнал FOCUS пишет, что французский президент пытается отодвинуть от управления Старым Светом многолетнюю хранительницу общеевропейского очага Ангелу Меркель. Французская газета Le Monde ставит в укор Макрону унижение Восточной Европы, поскольку недавно в интервью еженедельнику Valeurs Actuelles французский лидер заявил, что предпочёл бы видеть в своей стране переселенцев из Африки, а не бандитов с Украины и из Болгарии. А украинские СМИ набросились на Макрона не только за обвинения в бандитизме, но и за желание ослабить антироссийские санкции.

Вокруг Крыма

Довольно часто мелькал в репортажах зарубежных массмедиа наш полуостров. Так, один из турецких парламентариев в интервью стамбульской газете Yeni Safak заявил, что Крым однозначно российский. Турецкий депутат так высказался после недавнего посещения полуострова.

Однако не все зарубежные издания выходят с позитивом о нашей республике. Португальское издание Publico написала о Крыме так, что страшнее бывает только в фильме ужасов. В общем, по словам газеты, на полуострове кругом «колючая проволока», «население голодает» и так запугано, что и «думать об Украине запрещается».

В то же время британский журнал The Economist опубликовал карту Украины без Крыма, деликатно прикрыв место полуострова портретом Владимира Зеленского.

Без политики

■ Минздрав Франции решил провести в стране месячник без алкоголя, во время которого власти призвали бы французов вообще не пить. Однако представители винных кампаний, предчувствуя убытки, пригласили президента Макрона на званый ужин, хорошо его угостили, и идея Минздрава была «успешно похоронена», об этом сообщает телеканал FRANCE 3.

■ Крысы стали головной болью заболевших эстонцев, передаёт таллинский телеканал ERR. Дело в том, что грызуны перегрызают кабель на портале госуслуг, и из-за этого невозможно получить рецептурные льготные лекарства.

■ Как пишет киевская газета Страна.ua, на Украине каждый зарабатывает как может. Как выясняется, Пётр Порошенко зарабатывал на контрабанде нефтепродуктов. Глава фракции «Слуга народа» в Верховной Раде Давид Арахамия, сообщает газета, оказался гражданином США и зарабатывал, руководя американской компанией.

Дмитрий ФЁДОРОВ.

IT-НОВОСТИ >>>

Проще не бывает

В отделениях «Почты России» заработала услуга «Лёгкий возврат», с помощью которой теперь каждый интернет-покупатель сможет бесплатно и быстро вернуть купленный товар. Для возврата посылки во время визита в почтовое отделение потребуется назвать только номер заказа. Покупателю не понадобится удостоверение личности, чек и прочие документы. Сама процедура возврата займёт не более пяти минут, однако есть одно условие: возвращать посылки можно только в те интернет-магазины, которые подключены к соответствующей услуге почты. В «Почте России» отметили, что делают всё возможное для привлечения как можно большего числа партнёров к этой программе. В то же время для онлайн-магазинов новый сервис позволит увеличить количество лояльных покупателей и привлечь новых.

Утекло по-крупному

Эксперт по кибербезопасности из США Винни Тройя обнаружил базу данных с информацией об 1,2 млрд пользователей социальных сетей. По его словам, файл хранился на одном из облачных сервисов. Однако эксперт так и не смог узнать, кто именно его загрузил. В базе оказались собраны профили сотен миллионов людей, содержащие номера домашних и сотовых телефонов, связанные страницы в социальных сетях и многое другое. После проверки достоверности данных из нескольких записей исследователи обратились в ФБР и сообщили о своей находке. Через несколько часов после этого доступ к базе данных был заблокирован. Кто является владельцем столь крупной базы данных и почему она хранилась в открытом доступе, пока не известно.

Такая статистика

Международная антивирусная компания ESET недавно провела исследование, цель которого – установить, сколько российских интернет-пользователей делятся своими интимными фото и видео. По данным статистики, 41% опрошенных обменивается такими материалами. Треть из них не беспокоится о дополнительной защите своих данных, так как им попросту «нечего скрывать». 45% респондентов, предпочитающих обмениваться таким контентом, не хранят его, а сразу удаляют после отправки своим собеседникам в Сети. Часть из них (11%) для этого используют VPN-соединение, а 16% – защищаются антивирусом. 43% респондентов совсем не делятся с кем-либо откровенными фото и видео. Всего 8% опрошенных россиян сталкивались с утечкой таких материалов. В актуальном исследовании принимали участие более 2200 пользователей российского сегмента Интернета.

ПО-НОВОМУ

На высокой скорости

В Крыму 82 социально значимых объекта (СЗО) подключены к высокоскоростному Интернету раньше запланированного на 2019 год срока.

В их числе медицинские учреждения, дошкольные, школьные учреждения, опорные пункты полиции, пожарные части, теризбиркомы.

– По поручению Главы Республики Крым Сергея Валерьевича Аксёнова уже подключено 67 школ, 2 муниципальных образования РК, 4 пожарных части и 9 ФАПов. Проверяла качество подключения специальная комиссия под моим руководством… На каких-то этапах мы видели и недостатки, однако ответственное предприятие своевременно их устраняло, – отметил **министр внутренней политики, информации и связи Сергей Зырянов**.

В планах на 2020 год – оснастить высокоскоростным Интернетом еще 101 социально значимое учреждение, а до конца 2021 он появится в 315 СЗО.

ОБРАТИТЕ ВНИМАНИЕ

Проверка системы

28 ноября 2019 года в 10:00, 13:00 и 15:00 будет проведена проверка системы оповещения населения Республики Крым с включением сирен. Просьба соблюдать спокойствие. МЧС Республики Крым.

ЭТОТ ДЕНЬ В ИСТОРИИ >>>

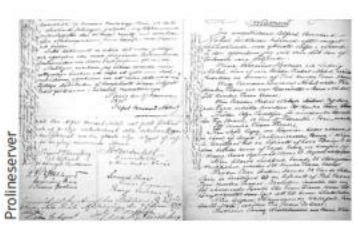
Prolineserver

ЗАВЕЩАЛ ВСЁ ПРЕМИИ

1895 год – Альфред Нобель подписал своё завещание, по которому большая часть его состояния поступала в фонд Нобелевской премии. Многочисленные родственники требовали признать это завещание недействительным. Лишь в 1897 году оно было утверждено стортингом Норвегии. Был организован фонд Нобеля, который стал проводить вручение премий.

ogoniok.com

КРУШЕНИЕ «НЕВСКОГО ЭКСПРЕССА»

2009 год – в результате теракта произошло крушение скоростного фирменного поезда «Невский экспресс», следовавшего из Москвы в Санкт-Петербург, приведшее к гибели 28 и ранениям 132 человек. Среди погибших – чиновники, бизнесмены и беременные женщины.

официальный печатный орган Совета министров Республики Крым | КРЫМСКАЯ ГАЗЕТА
27 ноября 2019 года, среда
www.gazetacrimea.ru

❑ ЗНАТЬ И УМЕТЬ

Есть что охранять

В Симферополе в рамках проекта «Школа волонтёров наследия» прошли обучение более 300 человек. Занятия вели ведущие архитекторы и реставраторы Крыма.

– Сегодня любой желающий может открыть для себя мир культуры, узнать больше об архитектуре российских городов и стать частью сообщества, оберегающего историю и богатое культурное наследие своей страны, – подчёркивает **председатель совета Крымского республиканского отделения Всероссийского общества охраны памятников истории и культуры Наталья Кармазина**.

Она напомнила, что сохранение историко-культурных ценностей – конституционная обязанность гражданина России.

– Главное – хотеть этим заниматься, – подчёркивает Наталья Кармазина. – А специалисты всему научат. Например, сейчас волонтёрское движение Всероссийского общества охраны памятников истории и культуры при поддержке Федерального государственного бюджетного учреждения культуры «Центр культурных стратегий и проектного управления (Роскультпроект)» и Министерства культуры РФ реализует проект «Школа волонтёров наследия» в пяти городах России, в том числе в Симферополе, и позволяет добровольцам узнать, как сберечь наше культурное прошлое. Его программа состоит из теоретической и практической частей. Лекции по основным историческим, культурным, художественным и законодательным аспектам, которые необходимо знать об объектах культурного наследия, читают ведущие архитекторы, реставраторы, градозащитники, историки, деятели культуры и искусства. На практических занятиях желающие могут познакомиться с основами реставрации камня, дерева и металла. Они проходят в специально оборудованных мастерских, а в роли преподавателей выступают профессиональные реставраторы. Слушатели школы в своих отзывах отмечают, что «практические занятия мобилизуют, а полученная на лекциях и мастер-классах информация требует немедленной практической реализации». По большому счёту, у человека, ставшего волонтёром наследия, появляется уникальная возможность взглянуть на российские города с новой стороны.

Елена ОЗЕРЯН.

❑ КРУГИ НА ВОДЕ

22 тысячи улыбок

В Крыму подвели итоги уникального волонтёрского проекта

90 активных ребят и 60 мероприятий в разных уголках полуострова, участниками которых стали семь тысяч крымчан. Реализуя свои идеи, волонтёры накатали по Крыму 6 тысяч километров. Эти цифры сообщили организаторы, подводя итоги проекта «Добровольцы в городе».

Региональная общественная организация «Устойчивый Крым» при поддержке Фонда президентских грантов решила сделать мир немножко добрее. Так, собственно, и зародился проект «Добровольцы в городе», в рамках которого творческая молодёжь смогла реализовать свой потенциал. Ребятам предстояло провести собственное мероприятие в разных уголках полуострова – буккросинг, детские праздники, экскурсии в маршрутках и творческие мастер-классы… Стоит ли говорить, что этот масштабный проект принёс жителям полуострова много положительных эмоций. Трудно сказать, какой методикой руководствовались организаторы для подсчёта улыбок, но они уверяют, что их было 22 тысячи! «Крымская газета» попросила ребят рассказать о своих самых ярких идеях.

Участников праздника также ждали увлекательные «морские» мастер-классы, яркая фотозона и совместное создание картины. Теперь полотно украшает один из подъездов

Стараниями Даниила Серги в Евпатории расцвёл «Семейный сад». Проект преследовал сразу две цели. С одной стороны, это укрепление семейных ценностей. А с другой – озеленение придомовой территории. Горожанам было предложено создать семейный герб и установить его у высаженного ими цветочного куста. Чтобы получить инвентарь и саженцы, они отвечали на вопросы увлекательной викторины. Дети и их родители с удовольствием придумывали и рисовали семейные символы. Так, Юлуковы решили сделать ставку на царящую в доме любовь и поддержку. В результате герб украсило крепкое рукопожатие на фоне ярко-красного сердца.

С лёгкой руки Даниила в его родной Евпатории прошёл и праздник с говорящим названием «Игры 1990-х». В одном из дворов взрослые и дети вспоминали игры детства: салки, фишки, квадрат, казаки-разбойники, классики и т. п. В результате горожане обрели новых друзей, познакомились с соседями и получили море положительных эмоций.

Александра Котенёва – начинающая художница. И именно род занятий подсказал ей творчески отметить день рождения Ивана Айвазовского во дворе феодосийской многоэтажки. Александра устроила выставку картин, на которые крымских художников вдохновили полотна «певца волны». Участников праздника также ждали увлекательные «морские» мастер-классы, яркая фотозона и совместное создание картины. Теперь полотно украшает один из подъездов.

Феодосийцы писали картину всем двором. Фото: vk.com/dobrovgorode82

Ребятам предстояло реализовать собственное мероприятие в разных уголках полуострова – буккросинг, детские праздники, экскурсии в маршрутках и творческие мастер-классы

Александра Луценко провела в Новофёдоровке познавательную игровую программу «Внимание, улица!», посвящённую правилам дорожного движения. Местные ребятишки активно выполняли сложные задания. А в качестве награды получили светоотражающие наклейки, которые помогут им быть заметнее на дорогах.

Подводя итоги проекта, **руководитель РОО «Центр стратегического развития и проектной деятельности «Устойчивый Крым», член координационного совета по развитию добровольчества при ОПРФ Анна Цепа** отметила, что его результаты необходимо оценивать в трёх плоскостях:

– В первую очередь изменения произошли в самих добровольцах. Они выросли, получили бесценный опыт. Вторая часть связана с эмоциями, которые волонтёры подарили людям. Мы неспроста считали количество улыбок. Третий уровень – это «круги на воде».

Анна Цепа пояснила, что многие идеи продолжают жизнь и по завершении проекта. Их подхватывают и внедряют активисты из других уголков страны, а некоторые становятся дворовыми традициями.

Мария САВИНА.

РОДИЛИСЬ В ЭТОТ ДЕНЬ >>>

NGP

1940, БРЮС ЛИ
Гонконгский и американский киноактёр, режиссёр, сценарист, продюсер, популяризатор и реформатор в области китайских боевых искусств, постановщик боевых сцен и философ, основоположник стиля джит кун-до.

24 СМИ

1947, ГРИГОРИЙ ОСТЕР
Русский писатель, сценарист, драматург, телеведущий. Создатель жанра «вредных советов». Написал сценарии мультфильмов «38 попугаев», «Попался, который кусался!», «Котёнок по имени Гав», «Обезьянки младшего возраста» и др.

medialeaks.ru

1961, ЕКАТЕРИНА АНДРЕЕВА
Журналист и телеведущая «Первого канала». В начале 1997 года начала работу в качестве ведущей информационной программы «Время». По итогам 2010 года вошла в десятку популярных телеведущих России.

ЕСТЬ ПРЕДЛОЖЕНИЕ

Подари билет

Как сделать спектакли доступными для всех

Депутаты предложили разработать для многодетных семей программу посещения театров. «Крымская газета» узнавала, есть ли подобные льготы у нас в республике.

Унифицировать лучшее

Предложения депутата Госдумы Дмитрия Юркова предусматривают введение особого абонемента на весь театральный сезон, установление квоты около 10% от общего числа посадочных мест, адресный подход в распределении таких билетов, снабжение их средствами защиты, чтобы предотвратить передачу в другие руки. Проект, условно названный «Семья в театре», призван унифицировать лучшие наработки в этой сфере.

За счёт театра?

Как выяснилось, ничего нового в этих предложениях для Крыма нет – подобной льготой многодетные семьи уже могут воспользоваться. Тем не менее некоторые моменты такой социальной поддержки всё же требуют детального рассмотрения.

В Министерстве культуры РК заинтересованы, чтобы закон, который регламентирует предоставление льготных билетов для многодетных семей, появился на государственном уровне. Там рассчитывают, что в нём будут прописаны параметры межведомственного взаимодействия, поскольку сейчас основная нагрузка ложится исключительно на учреждения культуры.

– В положениях наших театров прописана норма, что дети из многодетных семей посещают театральные учреждения на безоплатной основе. Но если будет документ, который позволит нам возмещать в бюджетах эти процессы, будет, конечно, проще. Потому что на сегодняшний день не существует никаких утверждённых лимитов, количества семей, – ответили в пресс-службе министерства.

С этим согласны в Крымском театре юного зрителя, отмечая сразу несколько сложных нюансов.

– Это всегда было, потому что мы работаем с детьми. Но в то же время мы не показатель, потому что Евпатория – город-здравница, у нас очень много льготников и очень маленькие залы. Если раньше мы благотворительностью занимались много, то сейчас себя в этом ограничиваем из-за того, что надо выполнить государственное задание. Театр должен и может работать так, но должны какие-то субсидии на это приходить. Нельзя всё за счёт театра, – считает **директор Нина Пермякова**.

Не только льготы, но и творческие конкурсы помогают попасть в театр.
Фото: страница Музтеатра в соцсети

Более 25 тысяч многодетных семей в Республике Крым **и около 3 тысяч** – в Севастополе.

В театре выделяются квоты на билеты, а также проводится много благотворительных спектаклей. Например, неделю назад бесплатно показали сказку для воспитанников санаторно-реабилитационного центра для сирот и детей, оставшихся без попечения родителей. Однако условия, в которых находятся театры Симферополя и Евпатории и, например, Москвы и Санкт-Петербурга действительно не равны.

Сказку сделать былью

По предъявлении документа, подтверждающего право на данную льготу, билет можно получить и на спектакль в Музыкальный театр Крыма. Она действует наряду с другими льготами для ветеранов, инвалидов, военнослужащих, чернобыльцев. Предусмотренная квота составляет не более 10% от общего числа билетов.

– Эти все льготы пользуются спросом. Более того, для детей из детских домов, приютов у нас есть акция «Подари сказку детям». Она уже второй год проводится. Любой человек может прийти, купить билет за полную стоимость и оставить его в кассе… Мы накапливаем эти билеты. Пусть их будет три или десять – не имеет значения, мы их доставляем каждый месяц в детский дом, – рассказали в Музыкальном театре РК.

В свою очередь, Крымский академический русский драматический театр им. М. Горького тесно сотрудничает с некоммерческими организациями, которые занимаются социально незащищёнными слоями населения. За несколько дней до спектакля билеты передаются представителям учреждений, которые затем их распределяют среди подопечных.

– Взаимодействие нашей бюджетной организации с некоммерческими структурами проходит в рамках всероссийской акции «Добровольцы – детям». Уже несколько лет сотрудничаем, – сообщила **главный администратор театра Светлана Морозова**.

К Новому году в театре запланирован благотворительный проект, к которому будут привлечены меценаты, депутаты и представители социально ориентированного бизнеса.

Борис СЕДЕНКО.

КОРОТКО >>>

Пряничный ДК

КРАСНОГВАРДЕЙСКИЙ РАЙОН. В селе Найдёновка завершается капитальный ремонт Дома культуры. В рамках федеральной целевой программы «Социально-экономическое развитие Республики Крым и Севастополя до 2022 года» на эти цели направлено 14 млн рублей. В результате восстановительных мероприятий облик культурного учреждения кардинально поменялся, от первоначального здания осталась только планировка. В ходе строительных работ заменили кровлю, обновили наружные и внутренние стены, отремонтировали полы, потолки и фасад здания.

Главный пушкинист

ГУРЗУФ. Тематическая выставка ко дню памяти учёного Бориса Томашевского откроется в музее А. С. Пушкина 29 ноября в 11 часов. Благодаря усилиям этого выдающегося филолога и историка литературы в пушкинистике образовалась отдельная тема, посвящённая пребыванию русского поэта в Крыму. Более того, учёный принимал активное участие в том, чтобы на базе Дома Ришелье, где на две недели останавливался во время своего путешествия по полуострову светоч русской поэзии, был основан музей. Это знаменательное событие произошло в 1938 году. На выставке будут представлены личные вещи Бориса Томашевского, письма и фотографии, а также его труды. Запланировано посещение знаковых для жизни и творчества учёного гурзуфских мест.

«Как снаряды года...»

СТАРЫЙ КРЫМ. В литературно-художественном музее города 29 ноября в 10 часов состоится лекция, на которой слушатели познакомятся с некоторыми страницами биографии и творчества поэтессы Юлии Друниной. В частности, большое внимание будет уделено трагическим событиям Великой Отечественной войны, которая стала сложным испытанием для нашей страны. Тема войны стала лейтмотивом всего творчества поэтессы. На лекции посетители услышат знакомые и малоизвестные стихотворения Юлии Друниной.

Крымское хайку

КОКТЕБЕЛЬ. В Доме-музее Максимилиана Волошина открылась выставка акварелей «Миры цвели и отцветали, на звёздном дереве времён», которая начала работу в рамках реэкспозиции. Эти плановые мероприятия необходимы для выполнения важных задач музейного учреждения: предоставления посетителям важной культурной информации, а также заботы о сохранности самих произведений. Акварели кисти Волошина необычны, так как техника их исполнения перекликается с работами японских мастеров, которых художник изучал в Париже. Стихотворные строки к изображению киммерийских пейзажей – тоже дань уважения японскому искусству. В основе новой экспозиции – осенние и зимние коктебельские виды. Выставку можно увидеть до 20 апреля следующего года.

СКАЗАНО >>>

rg.ru

«Мы можем обратиться к истории Троянской войны, мадам де Лафайет – отношения между мужчиной и женщиной или человеком и Богом остаются теми же. Человечество не прогрессирует в фундаментальных вещах. Современный человек не новый человек. Взгляните на прошлый век, его чудовищные войны – человек не стал другим, за последнее время мы вернулись в варварство. Конечно, сильно усовершенствовались стиральные машины, телефоны и самолёты, а человек не усовершенствовался».

Французская актриса театра и кино Фанни АРДАН о постоянстве.

kp.ru

«Я считаю, что Гоголь актуальней многих нынешних авторов. Любую страницу откройте, ткните пальцем, и цитата будет не в бровь, а в глаз. Всё время думаю об одном: как Николай Васильевич это видел? Мы все думаем о том, что будет завтра, послезавтра. А Гоголь смотрел на 150 лет вперёд. Боюсь, ещё лет 300 по нему будем сверяться».

Российский режиссёр театра и кино, сценарист Сергей ГАЗАРОВ о прозорливости.

teatral-online.ru

«Это всегда была инициатива телеканалов, которые считают, что это повышает зрительскую аудиторию, поскольку молодёжь якобы не привыкла смотреть чёрно-белое кино. У них есть своя логика... Я лично считаю, что это неправильно, потому что нарушает эстетику фильма. Люди, когда снимали чёрно-белое кино, соответствующим образом выстраивали кадр, всё подчиняли этому. Это художественное решение».

Генеральный директор киностудии «Мосфильм» Карен ШАХНАЗАРОВ о колоризации фильмов.

официальный печатный орган Совета министров Республики Крым | КРЫМСКАЯ ГАЗЕТА
27 ноября 2019 года, среда
www.gazetacrimea.ru

КОРОТКО >>>

А вроде вымерла

Американцы нашли в Калифорнии жабу, которая вымерла ещё 70 млн лет назад.

Она, весом 30 кг, грелась на солнце недалеко от берега. Мужчина сделал с ней пару снимков и выложил их на своей странице в социальной сети. Один из исследователей решил детально изучить снимки, после чего заявил, что такие жабы существовали на нашей планете в период динозавров. Долгое время их считали вымершими, однако некоторые из них ещё могут обитать в водах Тихого океана. На сушу калифорнийская лягушка-гигант могла выйти из-за глобального потепления или, наоборот, чтобы погреться на солнце.

Слишком толстые

Британские ветеринары рассказали о резком увеличении числа страдающих от ожирения домашних собак и кошек.

Специалисты жалуются, что ветеринарные клиники вынуждены приобретать новое оборудование для растолстевших питомцев. Ветеринары отмечают, что ожирение у домашних животных может привести к болезням сердца и лёгких. Наиболее предрасположенными к полноте в Великобритании оказались мопсы.

Лучший друг

Ветеринары определили идеального питомца для современного человека. Оказывается, им является... экзотическая змея.

Свои выводы ветеринары обосновали тем, что, в отличие от других животных, змеям не нужно много внимания, а в еде они неприхотливы. Пресмыкающиеся самостоятельные и не нуждаются в общении с человеком. И ещё хозяину не потребуется много денег на их содержание. Можно остановить свой выбор на полозах или королевских змеях, они лучше приспосабливаются к новым условиям.

ВОПРОС – ОТВЕТ

– Что делать, если у животного кашель, хрипы, чихание?

– Не всякий владелец, даже очень опытный, сразу определит, патологический ли кашель. И если есть патология – респираторная проблема, сердечно-сосудистая или просто аллергической природы. Стоит помнить, что многие заболевания, сопровождающиеся симптомами кашля или хрипов, требуют немедленного вмешательства и срочной диагностики в условиях ветеринарной клиники. Пациентам с подобными симптомами будут предложены рутинные исследования – общий и биохимический анализ крови после осмотра, термометрии и аускультации – большинство подозрений врача можно подтвердить или опровергнуть уже на этом этапе. Специальные исследования (ультразвук, рентген, ЭХО сердца или компьютерную томографию) назначим и проведём в краткие сроки при конкретных показаниях.

AVVA CLINIC
Круглосуточная Ветеринарная
WWW.AVVACLINIC.COM

г. Симферополь, Ялтинское шоссе, 187.
Тел.: +7 978 071-05-05
E-mail: avvaclinic@gmail.com
www.avvaclinic.com

На правах рекламы

ПОРОДА

Очаровательные «англичане»

Как ухаживать за мини-терьером и как его воспитывать

Порода йоркширский терьер ещё совсем недавно пользовалась у нас огромной популярностью. Собаки были выведены в XIX веке в Англии специально для охоты на крыс, о чём гламурные дамы, приобретающие в дом «благородного» йорка, предпочитали не знать. А сами маленькие крысоловы «поселились» на руках, подушках и даже в сумках модных девиц. Место ли им там?

Фото: starsinsider.com

Пушистый защитник и сорванец

Да, йорки действительно в числе самых маленьких собак и по популярности по сей день превосходят многих других псов.

Шерсть у них средней длины и по структуре напоминает человеческие волосы. При этом совсем нет подшёрстка, поэтому псы практически не линяют. Так что с точки зрения возможной аллергии они предпочтительнее многих других пород домашних питомцев.

Йорки очень общительны, любят проказничать, но при этом смелые и всегда стремятся защитить человека, насколько это возможно, даже если соперник в несколько раз превышает размерами мини-пушистика. При этом псы сообразительны и хорошо поддаются воспитанию и дрессировке. В этом есть необходимость, ибо оставшийся без воспитания сорванец вполне может превратиться в непослушного собачьего хулигана.

Йоркширские терьеры искренне привязываются к людям и очень трепетно к ним относятся. Мало того, йорк легко найдёт общий язык и с самыми маленькими членами семьи и будет охотно принимать участие в их забавах. Но тут есть и опасность: йорк слишком хрупкая собака, а крепость своих объятий малыши не всегда могут рассчитать. Чтобы избежать возможных травм у питомца, не стоит его заводить как игрушку для маленьких детей. Пусть они подрастут, чтобы также чувствовать свою ответственность «за тех, кого приручили».

Но в любом случае полностью доверять детям воспитание собаки не стоит, потому что без определённой доли строгости и настойчивости пёс может вырасти неуправляемым.

Кстати, эти маленькие питомцы могут нормально соседствовать с кошками и другими собаками, особенно если животные появились в доме одновременно.

Издержки эволюции

Взяв йорка в дом, сразу же выделите псу уголок в месте, где нет сквозняков. Ещё ему понадобятся отдельные миски для еды и воды, лоток или пелёнка для туалета. А ещё, конечно, игрушки, потому что пёс от природы весьма подвижен. Но не стоит в качестве развлечения совать ему на растерзание свою поношенную обувь и другие вещи, потому как в дальнейшем он будет грызть всё подряд – и старое, и новое. Тем же самым он займётся, если у хозяина нет времени гулять с ним.

При сборах на прогулку нужно учитывать, что миниатюрные псы не слишком хорошо переносят холод и даже могут заболеть от переохлаждения. Поэтому в дождливую или морозную погоду их одевают в специальные комбинезоны и ботинки. Хотя до сих пор непонятно, как выведенные в холодной Англии псы стали такими неженками. Вот вами и эволюция...

Внимательно надо относиться и к рациону пёсика, потому как обычная еда с человеческого стола им не подходит. А некоторые блюда, в том числе жареные, копчёные и острые, просто опасны для этих животных. Проще всего, конечно, кормить мини-терьера готовыми сбалансированными кормами, которые бывают сухими и влажными. Альтернатива магазинным кормам – натуральное питание, то есть продуманная диета, которая обеспечит собаку всем необходимым. В большинстве случаев йорков как раз и кормят кашами с мясом, творогом, яйцами, иногда – рыбой. Взятый в дом йорк за очень короткое время покажет владельцу свои предпочтения в еде.

> *Йоркширские терьеры искренне привязываются к людям и очень трепетно к ним относятся*

Как из салона

Эти терьеры знамениты обычными и экстравагантными стрижками – от льва до пони. Но не стричь их нельзя, ибо шерсть может скатываться и мешать псу даже передвигаться. Обычная гигиеническая стрижка предполагает укорачивание шерсти на ушах, лапах, в паховой области и под хвостом. Пса стригут примерно раз в две недели.

Ещё одна обязательная процедура – стрижка когтей. Если они отрастут слишком длинными, пёс может травмировать себя и окружающих. Понять, что наступило время для собачьего маникюра, просто: если при ходьбе по полу йорк постукивает коготками, пора браться за когтерезку. Процедура для пса не из приятных, но бывают и исключения. В крайнем случае можно обратиться к специалистам. А ещё йоркширским терьерам нужно чистить уши, особенно после прогулки, и протирать глаза специальными лосьонами – они часто закисают и выглядят непрезентабельно. Внимание стоит уделять и чистке зубов йорка, особенно если он участвует в выставках.

Псина, будь здоров

У этой породы есть предрасположенность к некоторым заболеваниям, хотя это совсем не значит, что у каждого пса будут проблемы со здоровьем. Но при любых непонятных симптомах и даже изменениях в поведении лучше сразу обратиться к ветеринару. Болезнь Пертеса (асептический некроз головки бедренной кости) – это заболевание тазобедренного сустава и бедренной кости, которое вызывает хромоту и атрофию мышц на повреждённой конечности. Вывих коленной чашечки может привести к хромоте. Удивительно, но у этих пёсиков, особенно у щенков, встречается и осложнение сахарного диабета – гипогликемия, то есть снижение уровня глюкозы в крови. Чаще всего эта проблема наблюдается на фоне нервного напряжения, неправильного кормления, заражения глистами. Из-за ошибок в кормлении бывает она и у взрослых псов. Прогрессирующая атрофия сетчатки у йорков вызывает дегенерацию и гибель клеток сетчатки, что в конечном итоге приводит к слепоте. Но в любом случае правильный уход за собакой поможет избежать этих неприятностей.

Ядвига БОЛТОВСКАЯ.

НАРОДНЫЙ КАЛЕНДАРЬ >>>

pixabay.com

ФИЛИППОВ ДЕНЬ

В церковном календаре это день почтения памяти святого апостола Филиппа – одного из двенадцати апостолов. Закончился сбор урожая, забита часть скота. Всё это ставили на стол. Со следующего дня начинался Рождественский (Филиппов) пост длиною в 40 дней, поэтому народ наедался накануне. С этого дня также начинался «волчий месяц». Волки ещё не ослабели от голода, но уже не прочь были чем-то поживиться. Они собирались в стаи и начинали бродить повсюду. Поэтому люди старались держаться подальше от лесов, открытых местностей, где часто можно было встретить волков.

Приметы:

– Если на Филиппов день утром появился иней – будет хороший урожай овса.

– Если начали каркать вороны – ударит оттепель.

– Родившиеся 27 ноября всего в жизни добиваются сами. Носить им следует халцедон.

ПЯТНИЦА, 29 НОЯБРЯ

ПЕРВЫЙ канал

05:00, 09:25 «Доброе утро»
09:00, 12:00, 15:00, 18:00 Новости
09:55 «Модный приговор» 6+
10:55 «Жить здорово!» 16+
12:15, 17:00 «Время покажет» 16+
15:15 «Давай поженимся!» 16+
16:00 «Мужское / Женское» 16+
18:30 «Человек и закон» 16+
19:45 «Поле чудес» 16+
21:00 Время
21:30 «Голос». Новый сезон 12+
23:40 «Вечерний Ургант» 16+
00:35 «Гарик Сукачев. Носорог без кожи» 16+
01:40 Х/ф «Исчезающая точка» 16+
03:35 «Про любовь» 16+
04:20 «Наедине со всеми» 16+

РОССИЯ 1

05:00, 09:25 «Утро России»
09:00, 11:00, 14:00, 20:00 Вести
09:55 «О самом главном». Ток-шоу 12+
11:25, 14:25, 17:00, 20:45 Вести. Местное время
11:45 «Судьба человека с Борисом Корчевниковым» 12+
12:50, 18:50 «60 минут». Ток-шоу 12+
14:45 «Кто против?». Ток-шоу 12+
17:25 «Андрей Малахов. Прямой эфир» 16+
21:00 Т/с «Тайны следствия-18» 16+
01:30 Х/ф «Бариста» 16+

ПЯТЫЙ канал

05:00, 09:00, 13:00 Известия
05:40, 06:20, 07:10, 08:05 Т/с «Горюнов» 16+
09:25, 10:10, 11:05, 11:55, 12:50, 13:25, 14:05, 15:00, 15:55, 16:45, 17:40, 18:25, 19:25 Т/с «Условный мент» 16+
20:15, 21:05, 22:00, 22:55, 00:45 Т/с «След» 16+
23:45 «Светская хроника» 16+
01:30, 02:10, 02:40, 03:10, 03:40, 04:05, 04:30, 04:55 Т/с «Детективы» 16+

НТВ

05:10 Т/с «Участковый» 16+
06:00 «Утро. Самое лучшее» 6+
08:05 «Доктор Свет» 16+
09:00, 10:20 Т/с «Морские дьяволы. Смерч» 16+
10:00, 13:00, 16:00, 19:00 Сегодня
13:25 Обзор. Чрезвычайное происшествие
14:00, 02:40 «Место встречи» 16+
16:25 «Следствие вели...» 16+
17:15 «Жди меня» 12+
18:10, 19:40 Т/с «Гений» 16+
21:00 Т/с «Остров обреченных» 16+
23:10 «ЧП. Расследование» 16+
23:40 Х/ф «Возвращение» 16+
01:40 «Квартирный вопрос» 0+
04:15 Д/с «Таинственная Россия» 16+

ТВЦ

06:00 «Настроение»
08:00 «Ералаш» 6+
08:05 Д/ф «Елена Яковлева. Женщина на грани» 12+
09:00, 11:50 Х/ф «Смерть на языке цветов» 12+
11:30, 14:30, 17:50 События 16+
13:00 «Он и Она» 16+
14:50 «Город новостей» 16+
15:05 Д/ф «Чарующий акцент» 12+
16:00, 18:15 Х/ф «Адвокат Ардашевъ» 12+
20:05 Х/ф «Когда позовёт смерть» 12+
22:00, 02:50 «В центре событий» 16+
23:10 Х/ф «Забытое преступление» 12+
01:10 Д/ф «Актерские драмы. Остаться в живых» 12+
02:00 Д/ф «Побег. Сквозь железный занавес» 12+
04:00 «Петровка, 38» 16+
04:20 Х/ф «Поезд вне расписания» 12+

РУССКИЙ РОМАН

07:20 Х/ф «Вечная сказка» 12+
09:10, 05:50 Х/ф «Берега любви» 12+
10:55 Х/ф «Ветер в лицо» 12+
14:25 Х/ф «Букет» 12+
16:15 Х/ф «Блестящая карьера» 12+
18:00 Х/ф «Серьезные отношения» 12+
21:25 Х/ф «Сорок розовых кустов» 12+
00:50 Х/ф «Дорога из жёлтого кирпича» 12+
04:00 Х/ф «Мама поневоле» 12+

1 КРЫМ

00:00, 13:15 Т/с «Голос свободы» 16+
00:45 Деревенское счастье 12+
01:15 Д/ф «Мое родное» 16+
01:55, 11:25 Т/с «Стена» 16+
02:40, 19:00 Т/с «ОСА» 16+
03:20 Наше кино. Х/ф «Деловые люди» 16+
04:40 Д/ф «Пряничный домик» 12+
05:05, 14:40 Мой герой с Т. Устиновой 12+
05:45 Место под солнцем 12+
06:05 Д/ф «Мое родное» 16+
06:45 М/ф «Микрополис» 6+
07:00 Утро нового дня 12+
09:00, 13:00, 17:00, 20:00 Новости 24
09:15 Дневники шоу «ТаланТЫ» 12+
09:25 Твое Правительство. Детали 12+
09:30 М/ф «Микрополис» 6+
10:00 Ток-шоу «Жена». Елизавета Боярские 12+
11:10 Эльпида плюс 12+
12:15 Д/ф «Мое родное» 16+
14:00 Документальный экран 16+
15:20 Шоу «ТаланТЫ» 12+
17:20 Наше кино. Х/ф «Деловые люди» 16+
18:45 Теперь и прежде 12+
19:45 Эпоха 12+
20:45 Баю-баюшки 0+
21:00 Наше кино. Х/ф «Женитьба Бальзаминова» 16+
22:30 Акулья сушка 12+
23:00 Голубой континент 12+
23:15 Документальный экран 12+

ПЯТНИЦА!

05:00 Т/с «Рыжие» 16+
05:30 Т/с «Отчаянные домохозяйки» 16+
07:00 Школа доктора Комаровского 12+
07:30 Утро Пятницы 16+
09:30 Верю - не верю 16+
10:20 Орел и решка. Рай и ад 16+
12:10 Пацанки 16+
16:00 Орел и решка. Чудеса света 16+
17:00 Орел и решка. Ивлеева & Бедняков 16+
19:00 Орел и решка. Перезагрузка 16+
20:30 Х/ф «Хантер Киллер» 18+
23:00 Х/ф «Петля времени» 18+
01:20 Пятница News 16+
01:50 Agentshow 2.0 16+
02:50 Магаззино 16+

РЕТРО

06:00, 23:40 Х/ф «На пути в Берлин» 12+
07:35 Д/ф «Русская классика. Гоголь» 12+
07:55, 08:05, 08:15, 08:25, 08:40 М/ф «Котенок по имени Гав» 0+
08:45 М/ф «Агент Г.С.(нельзя)» 6+
09:00, 16:35, 02:05, 04:45 Х/ф «Моя судьба» 12+
10:30, 13:50, 22:40, 01:20 «Клуб путешественников» 12+
11:25 Д/ф «Сыны России: Русский Гораций» 12+
12:00, 12:10, 12:45 М/с «Веселая карусель» 6+
12:20, 12:30 М/с «Веселая карусель» 0+
12:55 Д/ф «Наталия Белохвостикова. Причуды судьбы» 12+
15:00, 03:20 Х/ф «Мой нежно любимый детектив» 16+
18:00 Х/ф «Дочки-матери» 12+
19:55 Д/ф «Русская классика. Лермонтов» 12+
20:25 Х/ф «Грошовая серенада» 16+

КИНОХИТ

01:05 Х/ф «Афера Томаса Крауна» 16+
03:20 Х/ф «Схватка» 16+
05:10 Х/ф «Зачарованная» 6+
06:45 Х/ф «Патриот» 16+
09:20 Х/ф «Неуязвимый» 12+
11:05 Х/ф «Стекло» 16+
13:10 Х/ф «Братья Гримм» 12+
15:00 Х/ф «Джек Ричер» 16+
17:05 Х/ф «Джек Ричер 2: Никогда не возвращайся» 16+
19:00 Х/ф «Девять ярдов» 16+
20:35 Х/ф «Нечего терять» 16+
22:05 Х/ф «Бриллиантовый полицейский» 12+
23:35 Х/ф «Предложение» 16+

КИНОКОМЕДИЯ

01:00 Х/ф «Миллиард» 12+
02:50 Х/ф «Джунгли» 6+
04:20 Х/ф «Парень с нашего кладбища» 12+
05:50 Х/ф «}{отт@бь)ч» 16+
07:40 Х/ф «Братья Систерс» 18+
10:00 Х/ф «Бархатные ручки» 12+
12:00 Х/ф «Мошенники» 16+
13:55 Х/ф «Холостячки» 18+
15:35 Х/ф «Укол зонтиком» 12+
17:30 Х/ф «Старски и Хатч» 12+
19:30 Х/ф «Невероятные приключения Факира» 16+
21:15 Х/ф «Новые приключения Аладдина» 12+
23:15 Х/ф «Укрощение строптивого» 12+

+0

05:00, 02:25 «Адская кухня» 16+
07:50, 23:20 «В теме» 16+
08:20 Т/с «Дороги Индии» 16+
10:15 «Беременна в 16» 16+
11:20, 20:15 «Мастершеф» 16+
14:20 «Моя свекровь - монстр» 16+
17:30 «Немножко разведены» 16+
23:50 Т/с «Мыслить как преступник» 16+
04:40 «Осторожно, няня!» 16+

КАРУСЕЛЬ

05:00 «Ранние пташки» 0+
06:55, 07:30 «Чик-зарядка» 0+
07:00 «С добрым утром, малыши!» 0+
07:35, 20:25 М/с «Хэтчималс. Приключения в Хэтчитопии» 0+
07:40 М/с «Радужный мир Руби» 0+
08:25 М/с «Фиксики» 0+
09:10 М/с «Оранжевая корова» 0+
09:20 «Букварий» 0+
09:40 М/с «Семейка Бегемотов» 0+
09:45 М/ф «Винни-Пух» 0+
10:35 М/с «Турбозавры» 0+
10:55 М/с «Суперкрылья. Джетт и его друзья» 0+
11:20 М/с «Роботы-поезда» 0+
12:05 М/с «Аркадий Паровозов спешит на помощь!» 0+
12:15 М/с «Металионы» 6+
12:40 М/с «ЛЕГО Сити. Приключения» 0+
13:10 М/с «Смешарики. Новые приключения» 0+
14:00 «Навигатор. У нас гости!» 0+
14:10 М/с «Супер4» 6+
14:50 М/с «Буба» 6+
15:40 «Весёлая ферма» 0+
15:55 М/с «Простоквашино» 0+
16:10 М/с «Клуб Винкс» 6+
16:35 М/с «Ми-Ми-Мишки» 0+
17:20 М/с «Рикки Зум. Полный вперёд!» 0+
18:00 М/с «Томас и его друзья. Большой мир. Большие приключения!» 0+
18:25 М/с «Юху спешит на помощь» 0+
18:45 М/с «Дружба - это чудо» 0+
19:10 М/с «Бурёнка Даша» 0+
19:15 М/с «Маша и Медведь» 0+
20:30 «Спокойной ночи, малыши!» 0+
20:45 М/с «Барбоскины» 0+
22:30 М/с «Ниндзяго» 6+
22:55 М/с «Эволюция Черепашек-ниндзя» 6+
23:20 М/с «Бен 10» 12+
23:50 М/с «Смешарики. Пин-код» 6+
01:00 М/с «ЛЕГО. Мир Юрского периода» 0+
01:40 М/с «Детектив Миретта» 6+
02:35 М/с «10 друзей Кролика» 0+
03:45 М/с «Смурфики» 0+

ФИЛЬМ ДНЯ >>> КИНОКОМЕДИЯ

Кадр из фильма

«Старски и Хатч» 12+

Детектив Дэвид Старски – самый опытный агент, работающий под прикрытием. Но он меняет партнёров как перчатки. Детектив Кен Хатчинсон всё схватывает на лету и принимает молниеносные решения. Но часто такая спешка приводит к провалу операций. Шеф местной полиции решает объединить их в команду и выпустить на патрулирование города.

ШОУ ДНЯ >>> ПЯТНИЦА!

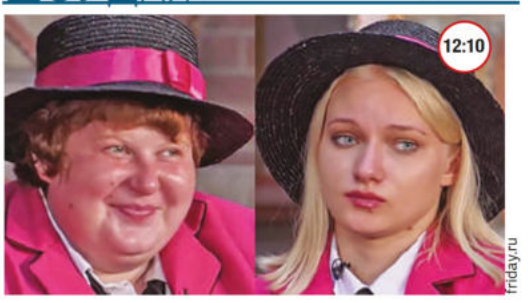

friday.ru

«Пацанки» 16+

Героини проекта «Пацанки» лишены родительской любви и понимания окружающих. Они – заложницы неблагополучного окружения и образа жизни. Пацанки понимают, что дальше так жить нельзя, поэтому хотят измениться. Профессиональные педагоги и психологи «Пацанок» подготовят для девушек задания, каждое из которых станет маленьким шагом на пути к большой цели.

СУББОТА, 30 НОЯБРЯ

ФИЛЬМ ДНЯ >>> ПЕРВЫЙ канал

Кадр из фильма

«Суета сует» 6+

Много лет работник ЗАГСа Марина Петровна регистрировала счастливые браки. Но однажды на пороге учреждения оказался не кто иной, как её собственный муж. Увлекшись молодой женщиной, он решил изменить свою жизнь и уйти из семьи. Однако Марина Петровна своего согласия на развод не дала – и, как выяснилось, не зря...

ШОУ ДНЯ >>> РОССИЯ 1

russia.tv

«По секрету всему свету» 0+

В большое путешествие зрителей приглашают харизматичные ведущие Марк Богатырёв и Ольга Кузьмина. С юмором и живым интересом они каждую неделю рассказывают о самых ярких и удивительных местах нашей планеты и о людях, которые там живут.

ПЕРВЫЙ канал

06:00 «Доброе утро. Суббота»
09:00 «Умницы и умники» 12+
09:45 «Слово пастыря» 0+
10:00, 12:00 Новости
10:15 «Александр Годунов. Его будущее осталось в прошлом» 12+
11:15 «Теория заговора» 16+
12:20 «Идеальный ремонт» 6+
13:25 «Галина Польских. По семейным обстоятельствам» 12+
14:30 Х/ф «Суета сует» 6+
16:10 «Фрунзик Мкртчян. Человек с гордым профилем» 12+
17:20 «Кто хочет стать миллионером?» 12+
18:50 «Сегодня вечером» 16+
21:00 Время
21:20 «Что? Где? Когда?» 16+
22:30 Х/ф «Планета обезьян: Война» 16+
01:00 Х/ф «Как выйти замуж за миллионера» 12+
02:55 «На самом деле» 16+
03:45 «Про любовь» 16+
04:30 «Наедине со всеми» 16+

РОССИЯ 1

05:00 «Утро России. Суббота»
08:15 «По секрету всему свету»
08:40 Местное время. Суббота 12+
09:20 «Пятеро на одного»
10:10 «Сто к одному»
11:00 Вести
11:20 Вести. Местное время
11:40 «Юмор! Юмор! Юмор!!!» 16+
13:50 Х/ф «Качели» 12+
18:00 «Привет, Андрей!» 12+
20:00 Вести в субботу
21:00 Х/ф «Без колебаний» 12+
01:10 Х/ф «Его любовь» 12+

ПЯТЫЙ канал

05:00, 05:25, 05:50, 06:15, 06:40, 07:05, 07:40, 08:15, 08:55, 09:35 Т/с «Детективы» 16+
10:15, 11:05, 11:55, 12:45, 13:30, 14:20, 15:05, 16:00, 16:45, 17:30, 18:20, 19:10, 20:00, 20:50, 21:35, 22:20, 23:10 Т/с «След» 16+
00:00 Известия. Главное
00:55, 01:50, 02:25, 03:05, 03:40, 04:20, 04:55 Т/с «Барс» 16+

НТВ

05:00 «ЧП. Расследование» 16+
05:25 Х/ф «Доживем до понедельника» 0+
07:20 «Смотр» 0+
08:00, 10:00, 16:00 Сегодня
08:20 «Готовим с Алексеем Зиминым» 0+
08:45 «Кто в доме хозяин?» 12+
09:25 «Едим дома» 0+
10:20 «Главная дорога» 16+
11:00 «Еда живая и мёртвая» 12+
12:00 «Квартирный вопрос» 0+
13:00 «Поедем, поедим!» 0+
14:00 «Своя игра» 0+
16:20 «Следствие вели...» 16+
19:00 «Центральное телевидение» 16+
21:00 «Секрет на миллион» 16+
23:00 «Ты не поверишь!» 16+
23:40 «Международная пилорама» 18+
00:35 «Квартирник НТВ у Маргулиса» 16+
02:00 «Фоменко фейк» 16+
02:20 «Дачный ответ» 0+
03:20 Х/ф «Звезда» 12+
04:50 «Их нравы» 0+

ТВЦ

05:55 «Марш-бросок» 12+
06:25 «АБВГДейка» 0+
06:55 Х/ф «Семь нянек» 6+
08:30 «Православная энциклопедия» 6+
08:55 Х/ф «Сердце женщины» 12+
11:05, 11:45 Х/ф «Молодая жена» 12+
11:30, 14:30, 23:45 События 16+
13:15, 14:45, 17:15 Т/с «Анатомия убийства» 12+
21:00, 03:00 «Постскриптум» 16+
22:15, 04:15 «Право знать!». Ток-шоу 16+
00:00 «Прощание. Маршал Ахромеев» 16+
00:50 «Девяностые. Врачи-убийцы» 16+
01:35 «Советские мафии. Бандитский Ленинград» 16+
02:25 «Финляндия. Горячий снег». Специальный репортаж 16+
05:40 «Петровка, 38» 16+

РУССКИЙ РОМАН

07:30 Х/ф «Личное пространство» 12+
11:25 Х/ф «Его любовь» 12+
14:35 Х/ф «Сводные судьбы» 12+
18:00 Х/ф «В полдень на пристани» 12+
21:20 Х/ф «Виолетта из Атамановки» 12+
01:00 Х/ф «Вечная сказка» 12+
02:45 Х/ф «Берега любви» 12+
04:15 Х/ф «Ветер в лицо» 12+

1 КРЫМ

00:00, 13:15 Т/с «Голос свободы» 16+
00:45 Теперь и прежде 12+
01:00 Ток-шоу «Жена». Елизавета Боярская 12+
02:10 Место под солнцем 12+
02:25, 06:05 Т/с «ОСА» 16+
03:05 Наше кино. Х/ф «Женитьба Бальзаминова» 16+
04:25 Документальный экран 16+
04:50 Чат девчат 16+
05:35 Культура наций 12+
06:45 Наше кино 16+
07:10 Д/ф «Пряничный домик» 16+
07:35 Документальный экран 12+
08:15 Эльпида плюс 12+
08:30 Деревенское счастье 12+
09:00, 13:00, 17:00, 20:00 Новости 24
09:15 Клуб «Шико» 12+
09:30 Витамин 6+
09:45 Доктор И. 16+
10:15 Акулья сушка 12+
10:45 М/ф «Микрополис» 6+
10:55 Фильм детям. «Клад» 12+
12:30 Деревенское счастье 12+
15:30 Наше кино. Х/ф «Женитьба Бальзаминова» 16+
16:45 Твое Правительство. Детали 12+
17:15 Крымские истории 12+
18:10 Концерт 12+ 12+
19:15 Документальный экран 12+
20:15 Шоу «ТаланТЫ» 12+
22:00 Наше кино. Х/ф «Свадьба с приданым» 12+

ПЯТНИЦА!

05:00 Половинки 16+
05:20 Леся здесь 16+
07:30 Школа доктора Комаровского 12+
08:00 Х/ф «Кухня в Париже» 12+
10:00 Орел и решка. Россия 16+
11:00 Орел и решка. Чудеса света 16+
12:00 Орел и решка. Ивлеева & Бедняков 16+
13:00 «Большой выпуск с Антоном Птушкиным» 16+
14:00 Орел и решка. Америка 16+
19:00 Орел и решка. Перезагрузка 16+
23:00 Х/ф «Хантер Киллер» 18+
01:30 Х/ф «Заклятые враги» 18+
03:10 Agentshow 2.0 16+
04:00 Магаззино 16+
04:50 Т/с «Рыжие» 16+

РЕТРО

06:00, 23:15 Х/ф «Мой нежно любимый детектив» 16+
07:25 Д/ф «Русская классика. Гоголь» 12+
07:45, 07:55, 08:10, 08:20, 12:35, 12:50, 13:00, 13:10, 13:25 М/ф 0+
08:30, 04:1 М/ф 6+
08:55, 00:50 Х/ф «Моя судьба» 12+
10:25, 22:05 «Клуб путешественников» 12+
11:35 Х/ф «Никола Тесла» 12+
13:35, 02:05 Х/ф «Дочки-матери» 12+
15:25 Х/ф «Грошовая серенада» 16+
17:40 Вечер музыки Микаэла Таривердиева 12+
19:05 Х/ф «Гонщики» 12+
20:35 «Не говоря о всех этих женщинах» 16+
03:45 Д/ф «Русская классика. Лермонтов» 12+
05:50 «Киноистории» 12+

КИНОХИТ

01:25 Х/ф «Красавчик Алфи, или Чего хотят мужчины» 16+
03:25 Х/ф «Риддик» 16+
05:20 Х/ф «Улыбка Моны Лизы» 12+
07:10 Х/ф «Красотка» 16+
09:10 Х/ф «На гребне волны» 16+
11:05 Х/ф «Жизнь других» 16+
13:15 Х/ф «Казанова» 16+
15:00 Х/ф «Вертикальный предел» 12+
17:00 Х/ф «Стражи галактики» 12+
18:50 Х/ф «Стражи Галактики. Часть 2» 16+
21:00 Х/ф «Джек Ричер» 16+
23:05 Х/ф «Джек Ричер 2: Никогда не возвращайся» 16+

КИНОКОМЕДИЯ

01:00 Х/ф «Самка» 16+
02:50 Х/ф «Женщины против мужчин» 18+
04:25 Х/ф «Суперменеджер, или Мотыга судьбы» 16+
06:00 Х/ф «Жмурки» 16+
08:15 Х/ф «Пять невест» 16+
10:20 Х/ф «(Не)жданный принц» 16+
12:00 Х/ф «Как я стал русским» 16+
13:55 Х/ф «Рождество с неудачниками» 12+
15:50 Х/ф «Невероятные приключения Факира» 16+
17:35 Х/ф «Четыре комнаты» 16+
19:30 Х/ф «Любовный менеджмент» 16+
21:15 Х/ф «Как заниматься любовью по-английски» 18+
23:10 Х/ф «Спросите Синди» 16+

+0

05:00, 04:25 «Осторожно, няня!» 16+
07:00, 11:35 «Моя свекровь - монстр» 16+
11:00 «Популярная правда» 16+
22:00 Х/ф «Коко до Шанель» 16+
00:15 Т/с «Мыслить как преступник» 16+

КАРУСЕЛЬ

05:00 М/с «Даша - путешественница» 0+
06:55, 07:30 «Чик-зарядка» 0+
07:00 «С добрым утром, малыши!» 0+
07:40 М/с «Поезд динозавров» 0+
09:00 «Еда на ура!» 0+
09:20 М/с «Пластилинки» 0+
09:25 М/с «44 котёнка» 0+
10:15 М/с «Смешарики. Спорт» 0+
10:45 «ТриО!» 0+
11:00 М/с «Санни Дэй» 0+
11:30 М/с «Царевны» 0+
12:30 «Большие праздники» 0+
13:00 М/с «Рев и заводная команда» 0+
13:35, 19:30 М/с «Семейка Бегемотов» 0+
13:40 «Доктор Малышкина» 0+
13:50 М/с «Рикки Зум. Полный вперёд!» 0+
14:35 «Ералаш» 6+
15:40 М/с «Супер4» 6+
16:20 М/с «Сказочный патруль» 0+
17:25 М/с «Барби: Дримтопия» 0+
18:00 М/с «Радужный мир Руби» 0+
18:30 М/с «Лунтик и его друзья» 0+
19:10 М/с «Турбозавры» 0+
19:40 М/с «Сказочный патруль. Хроники чудес» 0+
20:30 «Спокойной ночи, малыши!» 0+
20:45 М/с «Три кота» 0+
22:30 М/с «Ниндзяго» 6+
22:55 М/с «Эволюция Черепашек-ниндзя» 6+
23:20 М/с «Бен 10» 12+
23:50 М/с «Смешарики. Пин-код» 6+
01:00 М/с «ЛЕГО. Мир Юрского периода» 0+
01:40 М/с «Детектив Миретта» 6+
02:35 М/с «10 друзей Кролика» 0+
03:45 М/с «Смурфики» 0+

В программе телепередач возможны изменения. За содержание программы редакция ответственности не несёт.

официальный печатный орган Совета министров Республики Крым | КРЫМСКАЯ ГАЗЕТА
27 ноября 2019 года, среда
www.gazetacrimea.ru

СУДОКУ

СУДОКУ – головоломка с числами. Требуется заполнить свободные клетки цифрами от 1 до 9 так, чтобы в каждой строке, в каждом столбце и в каждом малом квадрате 3×3 каждая цифра встречалась бы только один раз.
Правильно составленная головоломка имеет только одно решение.

ПРОСТОЙ УРОВЕНЬ

	8	1		9	5	3	4	
	6	9		1		5	2	
5	4	3	8		2			
6	3	4	5	8	1	9	7	
				3	9	4		1
1	9	2		4	7		3	
4		7		5	3	6		9
3			9	7	6	2	5	4
9	5				8		1	

СЛОЖНЫЙ УРОВЕНЬ

	6	2		5			1	
3				1		2	5	
7		1		2	9	6		
6		7	9	4	8			
5		4		3		7		
2		8		6				9
1		3	5			4		2
4		6						5
	8	5	4					1

ОТВЕТЫ НА КРОССВОРД, ОПУБЛИКОВАННЫЙ В № 216 ОТ 26.11.19

1. Свинец. 2. Лещина. 3. Индекс. 4. Маклер. 5. Цитрус. 6. Данила. 7. Нудист. 8. Атаман. 9. Кортик. 10. Дубина. 11. Колдун. 12. Кантон. 13. Клинок. 14. Буйвол. 15. Тейлор. 16. Жернов.

ОТКРЫТА ПОДПИСКА НА 2020 ГОД
16+

на 6 месяцев
Ежедневный выпуск, включая пятничный

	индекс	цена
для физлиц	61055	1713,30 руб.
льготная	21715	1671,48 руб.
для юрлиц	21724	1912,68 руб.

Выпуск в пятницу (+ТВ программа)

для физлиц	30364	847,62 руб.
льготная	30365	834,12 руб.
для юрлиц	30366	877,20 руб.

на 12 месяцев
Ежедневный выпуск, включая пятничный

	индекс	цена
для физлиц	61056	3426,60 руб.
льготная	21716	3342,96 руб.
для юрлиц	21740	3825,36 руб.

Выпуск в пятницу (+ТВ программа)

для физлиц	30369	1695,24 руб.
льготная	30368	1668,44 руб.
для юрлиц	30370	1754,40 руб.

«Крымская газета» в подписных каталогах «Почты России» подписной индекс: П3449
Подписаться на «Крымскую газету» можно по всей территории РФ

ПРОСТЫЕ ПРАВИЛА

Восхищаемся вашим хладнокровием!

Прилагательное «холоднокровный» относится к зоологическим терминам. Так называют животных с определённой температурой тела, которая зависит от окружающей среды: это рыбы, рептилии, амфибии и другие беспозвоночные ребята. А вот «хладнокровный» – определение человека. Если вы спокойны в любой стрессовой ситуации, вероятно, это и про вас!

Рубрику ведёт Мария САВИНА.

АНЕКДОТЫ

♦♦♦

– Можно как-то визуально отличить опасного клеща от неопасного?

– Если вы видите на ком-то присосавшегося клеща, то этот клещ для вас не опасен.

♦♦♦

– Галя, пойди посмотри, отчего это наше золотце плачет?

– Это не наше, это соседское.

– Вечно этот сопляк у них орёт как ненормальный!

♦♦♦

– Папа, а когда я вырасту большой, я смогу делать всё, что захочу?

– Нет, сынок. Тогда ты будешь уже женат...

♦♦♦

Разговор по скайпу около трёх часов ночи.

– Привет! Что делаешь?

– За колбасой пошла.

– Не поздновато ли?

– А у меня холодильник круглосуточно работает!

♦♦♦

– Ребе, я не разбираюсь в людях, что мне делать?

– Я не ребе!

Редакции газеты «Крымская газета» требуются:
РЕКЛАМНЫЙ АГЕНТ, ЮРИСТ
(со знанием 44-ФЗ от 05.04.2013)
По вопросам трудоустройства обращаться:
г. Симферополь, ул. Козлова, 45а, к. 407,
тел.: (3652) 51-88-41, +7 (978) 207-90-81.
Ждём ваших резюме на e-mail:
redakciya@gazetacrimea.ru

ГОРОСКОП НА ЗАВТРА

ОВЕН. Завтра мысли ваши будут возвышенны, а планы – далекоидущи. Постарайтесь не предать забвению ни те, ни другие.

ТЕЛЕЦ. В среду очень велик будет соблазн всё бросить и хорошенько развлечься. Увы, это вам вряд ли удастся – на вас будет возложена довольно большая ответственность.

БЛИЗНЕЦЫ. Ваше эго стало слишком колючим, его надо бы пригладить, пока этого не сделали другие.

РАК. Наслаждайтесь приятными мелочами. Хотя вполне возможно, что среди них попадётся и весьма увесистый экземпляр. В таком случае не забудьте его сфотографировать, а то ведь потом не поверят.

ЛЕВ. Вам стоит быть максимально осмотрительным при проведении даже самых мелких финансовых операций. Возможно, в этот день их лучше вовсе не осуществлять.

ДЕВА. Поступайте завтра так, как удобно вам, пусть остальные подождут. Кто-то, может, и обидится, но большинство зауважает.

ВЕСЫ. Если кто-то не желает действовать по вашим правилам, его не стоит к этому принуждать. Постарайтесь подавить в себе авторитарность, она может расцвести пышным цветом.

СКОРПИОН. Вас захлестнула мерзкая липкая волна хандры. Побудьте на людях, получите радость от общения с ближними.

СТРЕЛЕЦ. Чем бы вы ни занимались нынче, вам будет сопутствовать удача. Секрет кроется в вашем воображении.

КОЗЕРОГ. Вам придётся иметь дело с кем-то очень непонятливым. И что самое неприятное, при этом наверняка придётся всячески демонстрировать восхищение умственными способностями собеседника.

ВОДОЛЕЙ. Приготовьтесь пожинать плоды того, что посеяли на прошлой неделе. Начинать ли после этого новую посевную – решать вам.

РЫБЫ. Вам предстоит немало поработать языком и ушами. К вечеру вы не сможете вспомнить ничего из услышанного, если не будете делать заметок, слишком уж о многом придётся беседовать.

Газета «Крымская газета» № 217 (20712) от 27.11.2019
И. о. главного редактора: Людмила Павловна Коновалова
Выпускающий редактор: Людмила Павловна Коновалова

Учредитель газеты: Государственное бюджетное учреждение Республики Крым «Редакция газеты «Крымская газета»
Учредитель ГБУ РК «Редакция газеты «Крымская газета»: Министерство внутренней политики, информации и связи Республики Крым
Издатель и редакция: Государственное бюджетное учреждение Республики Крым «Редакция газеты «Крымская газета»

Адрес издателя и редакции: 295015, Симферополь, ул. Козлова, 45а.
Телефоны редакции: (3652) 51-88-41, 51-88-46, +7 (978) 207-90-81.
E-mail: info@gazetacrimea.ru, redakciya@gazetacrimea.ru, chitatel@gazetacrimea.ru
Отдел рекламы: +7 (978) 000-00-33, marketing@gazetacrimea.ru

Отпечатано в ГУП РК «Издательство и типография «Таврида», 295051, г. Симферополь, ул. Генерала Васильева, 44. Офсетная печать. Печ. л. 1.

Свидетельство о регистрации средства массовой информации ПИ № ФС77-65163 от 28 марта 2016 г., выдано Федеральной службой по надзору в сфере связи, информационных технологий и массовых коммуникаций (Роскомнадзор). 16+

Номер подписан 26.11.2019.
Время подписания в печать: по графику – 19:00, фактическое – 19:00.
Заказ 2211 | Тираж 22 064 экз.
Цена свободная.

Авторы опубликованных материалов несут ответственность за точность приведённых фактов, цитат, экономических, социологических и других данных, собственных имён, географических названий. Редакция в переписку с читателями не вступает. При перепечатке материалов ссылка на «Крымскую газету» обязательна. Точка зрения авторов публикуемых материалов может не совпадать с позицией редакции. Рукописи не рецензируются и не возвращаются. За содержание рекламных материалов редакция ответственности не несёт. «Хороший пример», «Знаковое событие», ▣ – материалы публикуются на коммерческой основе.