ХИТРЫЙ ДРОН И КОМБАЙН БЕЗ ДОЗАПРАВКИ
ХЛЕБОРОБАМ ДЕМОНСТРИРОВАЛИ УМНЫЕ И ЭФФЕКТИВНЫЕ МАШИНЫ **стр. 5**

СПОРТ
ШКОЛЬНЫЕ КОМАНДЫ ПОКАЗАЛИ КЛАСС ИГРЫ **стр. 6**

TV СРЕДА ЧЕТВЕРГ

КРЫМСКАЯ ГАЗЕТА

gazetacrimea.ru

16+

№ 97 (20350)

Вторник, 5 июня 2018 года

Издаётся с 6 июля 1934 года

КОРОТКО

Понизило прогноз

МОСКВА. Счётная палата прогнозирует рост ВВП России в 2018 году на 1,7% – практически по нижней границе диапазона, предложенного Минэкономразвития, заявил глава Счётной палаты Алексей Кудрин. Глава Минэкономразвития Максим Орешкин ранее на том же заседании заявил, что МЭР понизило прогноз роста ВВП на 2018 год с 2,1% до диапазона 1,6-2,1%.

Проверка на качество

МОСКВА. Перед чемпионатом мира по футболу Роскачество проверит самые популярные сорта светлого фильтрованного пива. Вместе с тем в организации рассказали, на что нужно обратить внимание, чтобы отличить настоящий напиток от фальсификата. Эксперты проанализируют органолептические, физико-химические свойства и показатели безопасности 40 отечественных и импортных марок.

ЦИФРА

110 рейсов

в сутки обслуживает сейчас международный аэропорт Симферополь. В пик летнего сезона он будет принимать свыше 200 рейсов.

СКАЗАНО

“ Основных факторов, определяющих выбор именно этой книги, несколько. Во-первых, она понятна и значима в любом возрасте... Во-вторых, эта книга – юбиляр: в 2018 году поклонники творчества Антуана де Сент-Экзюпери отмечают 75 лет со дня выхода в свет знаменитой на весь мир сказки-притчи «Маленький принц»… Формат «Большого чтения» несёт очень важную миссию объединения общества. В течение летнего периода в библиотеках всех населённых пунктов Крыма жители будут знакомиться с творчеством французского писателя Антуана де Сент-Экзюпери при помощи выставок, громких чтений, обсуждений, литературных вечеров, викторин, творческих презентаций, диспутов, читательских конференций. Важно, чтобы как можно большее количество людей прочитали и обсудили эту книгу».

Министр культуры РК Арина НОВОСЕЛЬСКАЯ о проведении творческого проекта «Большое чтение в Республике Крым».

Обновлённая набережная Профессорского уголка, считают алуштинцы, – самая длинная и красивая в Крыму. Продолжение темы на стр. 4. Фото из социальных сетей

Большому туристу – большая дорога

Начало высокого сезона на полуострове отметили праздниками и приятными ожиданиями

В Крыму стартовал летний курортный сезон. В Евпатории как во всероссийской здравнице к этому событию приурочили детский карнавал. Праздники, посвящённые открытию высокого сезона, прошли и на других курортах полуострова. Кроме того, сразу пять приморских городов республики, по данным крупнейшего сервиса бронирования жилья в стране, вошли в топ-10 направлений, куда граждане нашей страны поедут отмечать День России. А возглавила этот список Ялта.

Не только прогнозы

«Крымская газета» решила узнать, чем встретит полуостров своих гостей и какие ожидания на этот год возлагает крымское правительство. По словам Главы РК Сергея Аксёнова, увеличение транспортной доступности полуострова не заставит ждать появления ещё большего количества туристов по сравнению с прошлыми годами.

– Я думаю, что курортный сезон состоится и с учётом открытия Крымского моста будет даже больше туристов, чем мы ожидали... Не хотел бы сейчас делать прогнозы, многое ещё и от погоды зависит, но есть уверенность, что всё пойдёт в штатном режиме. Что касается дорожной инфраструктуры, уверен, она выдержит, – ответил на вопрос «Крымской газеты» **Сергей Аксёнов**.

Согласно данным Министерства транспорта РК, только за январь-апрель 2018 года крупные и средние автотранспортные предприятия, действующие на полуострове, перевезли более 125 тысяч человек. Увеличилось и количество пассажиров, следующих по межрегиональным автобусным маршрутам, по сравнению с 2017 годом – на 10%. В целом пассажиропоток за последнее время увеличился на 20%, а с учётом открытия Крымского моста этот показатель будет только расти.

О «Тавриде» предупредят

Министерство курортов и туризма РК к началу лета также провело масштабную работу. В этом году откроется 60 новых пляжей. Всего их будет порядка 450. Это серьёзное увеличение.

Продолжение на стр. 4

ПОГОДА НА ЗАВТРА

Симферополь	Севастополь	Ялта, Алушта	Евпатория	Черноморское	Феодосия	Керчь	Бахчисарай	Армянск	Джанкой	Судак	Белогорск	Кировское
+25 / +14	+23 / +16	+29 / +18	+24 / +16	+25 / +16	+26 / +13	+26 / +16	+26 / +16	+25 / +13	+28 / +14	+24 / +14	+27 / +13	+30 / +14

официальный печатный орган Совета министров Республики Крым | КРЫМСКАЯ ГАЗЕТА
5 июня 2018 года, вторник
www.gazetacrimea.ru

КОЛОНКА ЭКСПЕРТА

К позору не привыкать

Как уничтожить журналистские стандарты, наплевать на общественную мораль и дискредитировать себя в качестве профессионала перед лицом всего мирового сообщества? Спросите об этом Аркадия Аркадьевича Бабченко, того самого российского журналиста, работающего на Украине и принявшего участие в политическом шапито: разыгрывании собственного «убийства» под дирижированием украинской службы безопасности.

Конечно, Украине не привыкать к международному позору. После инсценировки «убийства» журналиста и очередного обвинения в адрес России критические комментарии в адрес Киева посыпались со всего мира. Дипломаты из Германии, Бельгии, Литвы, спикер парламента Словакии и представители таких организаций, как Международная федерация журналистов, «Репортёры без границ» и Комитет защиты журналистов осудили или же выразили недоумение в адрес Киева в связи с тем политическим перформансом, который устроили украинские силовики, вероятно, по заказу политического руководства страны.

Нет сомнений, что инициатором этого цирка был именно Киев, а не его иностранные кураторы. Пётр Порошенко, как говорится, перестарался в своей антироссийской истерии и в результате сделал хуже Соединённым Штатам Америки и их союзникам. Ведь после одиозной истории с Бабченко общественность на Западе может задаться логичным вопросом: «А, может быть, «дело Скрипалей» тоже шито белыми нитками?» За историю с инсценировкой «убийства» Аркадия Бабченко Пётр Порошенко если ещё не получил, то обязательно получит нагоняй от своих западных господ. Этот политический спектакль подорвал и без того неубедительные электоральные позиции украинского лидера. Украинскому президенту не удалось использовать Бабченко для улучшения своего политического капитала в виде рейтинга. Напротив, над Петром Алексеевичем смеются. Смеются на Западе, обсмеивают в украинском сегменте социальных сетей. Как говорил первый президент Украины Леонид Кравчук: «Маємо те, що маємо».

После своего «убийства» Аркадий Бабченко возобновил активность в Facebook. Журналист выставил в своих постах информацию о банковских карточках и счёте в запрещённом на Украине «Яндекс-кошельке». Тяжела судьба провокатора в стране победившего майдана: «слава» есть, а денег нет. Приходится просить. Принимает даже ненавистные на Украине рубли. Номер карточки Сбербанка в своих постах он тоже указывает. Странный человек этот Аркадий Аркадьевич Бабченко, весьма неоднозначный: получить украинское гражданство он не против, но и от поступлений денежной рублёвой массы в виде пожертвований тоже не отказывается…

Иван МЕЗЮХО, политолог.

■ ГОРЯЧАЯ ТЕМА

Дали срок

Не навёл порядок – закроют

ГУ МЧС России по РК завершило проверки объектов курортной инфраструктуры на соблюдение противопожарной безопасности.

– Сейчас мы массово проверяем объекты оздоровления – пансионаты, которые принимают детей. Им даны сроки… Если до 20 июня они не исправят нарушения, все материалы пойдут в прокуратуру, и прокуратура будет принимать решение о приостановке работы этих объектов. Объекты пока не принимают детей. Они находятся по всему Крыму. Детское оздоровление – в основном это Евпатория, Саки, Песчаное, Алушта, частично Судак, Феодосия и т. д., – **рассказывает министр ЧС РК Сергей Шахов**.

По информации МЧС, на сегодня в республике числится 65 детских оздоровительных учреждений, в том числе детских лагерей отдыха. На таких объектах, как известно, действуют ужесточённые требования противопожарной безопасности. Однако на данный момент только на 34 не выявлено нарушений.

Замначальника управления надзорной деятельности и профилактики ГУ МЧС по РК Андрей Ратушный утверждает:

– Что касается объектов, где нарушения выявлены, эти объекты в текущем году эксплуатироваться не будут или не будут принимать детей. Это санаторий им. Кирова в Ялте, детский лагерь «Чайка» в Судаке. Планируется приостановка в Бахчисарае «Орлиного залёта» – готовятся материалы на приостановку данного объекта через суд. В Евпатории, в лагере «Парус», обнаружены значительные нарушения пожарной безопасности: по сигнализации, водоснабжению, там даже огнетушители не приобрели. Также детский лагерь «Солнечный» не будет принимать детей. В целом таких детских оздоровительных лагерей – порядка 6-7.

Напомним, что после трагедии в кемеровском торговом центре «Зимняя вишня» в Крыму начались проверки мест с массовым пребыванием людей. Проверили порядка 255 торговых объектов, в том числе крупнейшие торгово-развлекательные центры. Было выявлено 5 тысяч нарушений, в суды направлены десятки исков о запрете эксплуатации объектов. По информации МЧС, устранено 1107 нарушений. К административной ответственности привлечено и оштрафовано 75 юридических лиц и 329 должностных. К слову, штрафы за нарушения противопожарных требований для юрлиц – от 200 до 500 тыс. руб. По результатам первых проверок суды приостановили деятельность 26 объектов с массовым пребыванием людей.

> **По информации МЧС, на сегодня в республике числится 65 детских оздоровительных учреждений, в том числе детских лагерей отдыха. На таких объектах, как известно, действуют ужесточённые требования противопожарной безопасности**

– Из них на данный момент 15 объектов выполнили все требования пожарной безопасности, то есть они решением суда открыты. Включили жёсткий административный режим и начали выносить жёсткие крупные штрафы. Как результат, начали конструктивно и плодотворно работать с руководителями объектов. Техническую сторону обеспечения противопожарной защиты больших торговых центров мы встряхнули. На данный момент системы в рабочем состоянии: противопожарной сигнализации, дымоудаления и пожаротушения, – сообщил **начальник управления надзорной деятельности ГУ МЧС по РК Максим Грамотный**.

Однако, по информации спасателей, не везде спешат обезопасить своих клиентов – например, ТЦ «Центрум», где небезопасной оказалась детская комната, или скандальный ТЦ «Куб» на Куйбышевском рынке в Симферополе.

Ольга НАГОРНАЯ.

Крымские спасатели проверили детские игровые комнаты полуострова.
Фото: пресс-служба крымского управления МЧС.

■ СОТРУДНИЧЕСТВО

За дружбой – по мосту

Администрация Симферопольского района и Сухумское городское собрание Республики Абхазия подписали соглашение о сотрудничестве.

В рамках документа планируется установить межмуниципальное сотрудничество и взаимодействие сторон в различных сферах. Так, Симферопольский район и Сухумское городское собрание будут сотрудничать в здравоохранении, образовании, спорте, культуре, правопорядке и других сферах деятельности местного самоуправления.

– Необходимо дальше развивать наши муниципальные образования так, чтобы жители чувствовали культуру абхазского народа и чтобы абхазский народ также чувствовал наши крымские традиции. Я думаю, что дальше будет только интереснее. Наше сотрудничество начнётся с сегодняшнего подписания, – сказал **глава муниципального образования Симферопольский район – председатель Симферопольского районного совета Михаил Макеев.**

Как отметили представители абхазской делегации, несмотря на то, что была возможность прилететь в Симферополь, решили ехать в Крым на автомобилях по Крымскому мосту.

– Крымский мост – выдающееся сооружение, которое придаст быстрый импульс развитию всего Крыма. Я уверен, что это соглашение даст серьёзный рост нашим странам, городам, районам. Мы сможем много хорошего для них сделать, – отметил **председатель Сухумского городского собрания Констанин Пилия**.

Подобное соглашение планируется подписать также между муниципалитетом Советского района Крыма и Сухумским городским собранием.

Андрей НОВОХАТЬКО.

Центральный банк Российской Федерации установил с 05.06.2018 следующие курсы иностранной валюты к рублю:

Доллар США	**62.2056**
Евро	**72.7183**
Австралийский доллар	**46.9466**
Азербайджанский манат	**36.5593**
Армянский драм (100)	**12.8870**
Белорусский рубль	**30.9096**
Болгарский лев	**37.1576**
Бразильский реал	**16.7062**
Венгерский форинт (100)	**22.7335**
Вон Республики Корея (1000)	**57.9169**
Датская крона (10)	**97.6555**
Индийская рупия (100)	**92.7127**
Казахстанский тенге (100)	**18.8060**
Канадский доллар	**48.0167**
Киргизский сом (100)	**90.8774**
Китайский юань (10)	**96.9433**
Молдавский лей (10)	**36.9647**
Новый румынский лей	**15.5904**
Новый туркменский манат	**17.7985**
Норвежская крона (10)	**76.2221**
Польский злотый	**16.8433**
СДР	**88.1236**
Сингапурский доллар	**46.4984**
Таджикский сомони (10)	**69.1081**
Турецкая лира	**13.5377**
Узбекский сум (1000)	**77.7769**
Украинская гривна (10)	**23.8141**
Фунт стерлингов СК	**82.5904**
Чешская крона (10)	**28.1467**
Шведская крона (10)	**70.6729**
Швейцарский франк	**63.0185**
Южноафриканский рэнд (10)	**49.1286**
Японская иена (100)	**57.0014**

■ КРЫМСКИЙ ВЗГЛЯД

Спасение двух лиц

Саммит США и КНДР в Сингапуре, который планируется 12 июня, нужен лидерам обеих стран

Если не произойдёт ничего экстраординарного (а в случае с лидерами обеих стран и, прежде всего импульсивного Дональда Трампа, может произойти всё, что угодно), встреча всё-таки станет реальностью.

Интернет полон фотографиями встреч двойников Трампа и Ким Чен Ына, в том числе и в метро. Фото: Reuters

Демонстрация эффективности

Ведь она нужна в равной степени двум лидерам. Трампу просто как воздух необходимо продемонстрировать эффективность своего стиля ведения дел на международной арене. Поскольку пока с этим не очень получается. Точнее, получается весьма топорно, с большим количеством обиженных, включая даже ближайших партнёров по евроатлантическим объединениям.

В Белом доме прекрасно понимают, что от переговоров с Ким Чен Ыном многое зависит. Ставки как никогда велики. Трамп хочет гарантированно получить согласие северокорейского визави отказаться от ядерного оружия. В таком случае американский лидер убьёт сразу двух зайцев: и утрёт нос многим критикам внутри страны, одновременно укрепив свои позиции в глазах избирателей и даже расширив свою электоральную базу. Ну и получит серьёзные аргументы в международных структурах. Мол, я практически самостоятельно разрулил такой сложный вопрос, обеспечил безопасность на этом взрывоопасном участке международной политики.

> **Северная Корея задыхается в международной изоляции, и диалог с Сеулом – возможность постепенно эту изоляцию ослабить. Но ниточки этой возможности целиком и полностью в руках Вашингтона, который в любой момент может «выдернуть» Сеул из-за стола переговоров**

О том, что Вашингтон многое поставил на карту, говорят такие факты. Американцы создали сразу три команды, которые готовят встречу своего шефа. Одна из них работает в деревне Пханмунджом на разделительной полосе между Северной и Южной Кореями, где сейчас согласовываются все детали предстоящего диалога двух лидеров. Вторая группа «десантировалась» в Сингапур, где должна состояться (если, конечно, состоится) встреча Трампа и Ким Чен Ына. И, наконец, третья – та команда, которую, по информации Центра политических технологий, собрал государственный секретарь США Майк Помпео ещё в свою бытность директора ЦРУ, когда ездил в Пхеньян с секретным визитом. Общее руководство этой дипломатической спецоперацией лежит на опытном сотруднике Госдепа Сунг Киме, который десять лет назад уже координировал попытку добиться ядерного разоружения КНДР.

В свою очередь, Ким Чен Ыну также есть, что терять. Прежде всего он по-настоящему боится потерять с таким трудом возобновившийся диалог с Южной Кореей. Это для него важно со всех точек зрения. От экономического до имиджевого. В основном, конечно, внешнеполитического. Северная Корея задыхается в международной изоляции, и диалог с Сеулом – возможность постепенно эту изоляцию ослабить. Но ниточки этой возможности целиком и полностью в руках Вашингтона, который в любой момент может «выдернуть» Сеул из-за стола переговоров. Другими словами, Южная Корея – ключевой партнёр, который выступает приёмником-передатчиком сигналов Вашингтона и Пхеньяна друг другу.

И когда Дональд Трамп в присущей себе манере объявил, что никакой встречи с Ким Чен Ыном не будет, именно южнокорейские дипломаты сумели убедить обе стороны попробовать ещё раз. Ведь Сеулу тоже есть, что терять: загнанная в угол Северная Корея – непредсказуемый игрок, готовый на самые опасные авантюры.

Дефицит доверия

Основной проблемой грядущей встречи станет колоссальный дефицит доверия. Американцы прекрасно отдают себе отчёт в том, насколько сложно будет проверять слова северокорейских коллег на предмет выполнения. Но и у Пхеньяна предостаточно причин не верить Вашингтону. Ведь Дональд Трамп уже не раз в одностороннем порядке выходил из международных договорённостей – от Парижского соглашения по климату до ядерной сделки с Ираном.

Исходя из этого, можно предположить, что каких-то прорывных соглашений и уж тем более подписания документов ожидать не приходится. Это, в общем-то, уже дал понять и Дональд Трамп. По его словам, данная встреча должна «запустить процесс». И вот здесь, пожалуй, самая главная интрига. Насколько оба лидера готовы по-настоящему поверить друг другу. Не для камер и не для протокола, а так, чтобы потом двигаться дальше. Если встреча пройдёт продуктивно, дальше уже начнётся кропотливая переговорная работа (не на один год) по установлению контроля над ядерным и ракетным оружием.

Никита ПЕТРОВ.

> **«Необходимо предельно бережно относиться к тому, что сейчас происходит в плане налаживания контактов, в плане нормализации отношений между двумя Кореями, между КНДР и Соединёнными Штатами, и избегать искушения требовать завтра всё и сразу».**
>
> **Министр иностранных дел России Сергей ЛАВРОВ.**

ВОКРУГ СВЕТА

Эх, дороги…

ШВЕЙЦАРИЯ

В рейтинге государств с самыми худшими и лучшими дорогами в мире за 2017-2018 годы ни одна из попавших в него 137 стран не набрала максимально высший балл по шкале от одного до семи. Наихудшие автострады оказались в большинстве стран Африканского континента. Лидером со знаком минус, то есть по количеству плохих дорог, оказалась Мавритания. Следом за ней идут Демократическая Республика Конго и Гаити. Четвёртая и пятая строчки шорт-листа остались за Мадагаскаром и Гвинеей. Россия также попала в список и оказалась на 114-м месте, однако в рейтинге указано, что у российских дорог замечен тренд на улучшение по сравнению с прошлыми показателями

«Скорые» с сюрпризом

АРГЕНТИНА

Аргентинские полицейские обнаружили новый способ перевозки наркотиков – с помощью карет скорой помощи. За последние несколько лет более 20 машин экстренных медицинских служб были досмотрены бдительными стражами порядка. Всего было найдено полторы тонны марихуаны. Постовые не всегда рискуют останавливать такие машины, ведь случись что – отвечать за умерших придётся именно полиции.

«Дерьмовое» пиво

ШВЕЦИЯ

В сотрудничестве пивоварни Nya Carnegiebryggeriet, Шведского института экологических исследований (IVL) и пивоваренной компании Carlsberg в Стокгольме сварили первое в Швеции пиво из очищенных сточных вод. В народе его уже окрестили «дерьмовым» пивом. В исследовательском институте считают, что приучить людей пить переработанную воду не технологическая, а психологическая проблема.

Мировой рекорд

КАЗАХСТАН

Жители казахстанского Шымкента приняли участие в необычном флешмобе. За короткое время они выполнили миллион отжиманий. Мероприятие было приурочено к тому, что этот город стал третьим в республике с миллионным населением (после Астаны и Алматы). На центральной площади города Аль-Фараби собрались 5000 человек и сделали по 20 отжиманий каждый.

Фуэго не дремлет

ГВАТЕМАЛА

В Гватемале началось извержение вулкана Фуэго. По меньшей мере 25 человек погибли, около 300 пострадали. В зоне бедствия находятся больше полутора миллионов жителей. Нынешнее извержение – одно из наиболее мощных за последние годы, пришлось даже закрыть международный аэропорт. Вулкан выбрасывает пепел на высоту до 10 км. Он находится всего в 40 км к юго-западу от столицы республики.

Воля к жизни

КИТАЙ

В одном из китайских кафе посетитель заснял эпизод «бегства» рака из кастрюли с кипятком. На кадрах ролика видно, как членистоногое отрывает себе застрявшую клешню. После спасения рак ползёт по обеденному столу под радостные возгласы посетителей заведения. Восхищённый автор видео забрал его домой и содержит в аквариуме.

ЭТОТ ДЕНЬ В ИСТОРИИ

ОТКРЫТ ВОЕННЫЙ ГОСПИТАЛЬ

1706 год – в Москве открыт военный госпиталь. Ныне это Главный военный клинический госпиталь имени Н. Н. Бурденко. Госпиталь по указу Петра Первого и стал первым в России государственным лечебным учреждением. Основателем госпиталя (и первой в России медицинской школы при нём) был Николай Бидлоо, голландский врач, который до этого был личным врачом государя. Первых пациентов он принял 2 декабря 1707 года.

ВПЕРВЫЕ ОПИСАН ВИЧ

1981 год – учёными американского Центра по контролю заболеваний был открыт и впервые описан вирус иммунодефицита человека. В июле 1982 года для обозначения этого состояния был предложен термин – синдром приобретённого иммунного дефицита (СПИД).

официальный печатный орган Совета министров Республики Крым | КРЫМСКАЯ ГАЗЕТА
5 июня 2018 года, вторник
www.gazetacrimea.ru

Информационное сообщение
о проведении продажи древесины посредством открытого аукциона

Министерство имущественных и земельных отношений Республики Крым (далее – Продавец) сообщает о проведении продажи древесины посредством открытого аукциона, которая получена при использовании лесов, расположенных на землях лесного фонда, в соответствии со статьями 43-46 Лесного кодекса Российской Федерации (далее – древесина), в соответствии с постановлением Правительства Российской Федерации от 23.07.2009 № 604

ЛОТ № 1

а) Количество и породный состав древесины:
общий объём ликвидной древесины – 44,6 куб. метра, в том числе:
дуб обыкновенный – 36,4 куб. метра, дровяная древесина;
гледичия обыкновенная – 8,2 куб. метра, дровяная древесина.

б) Цена продажи древесины: 1872 (одна тысяча восемьсот семьдесят два) рубля 14 копеек.
Минимальная цена (цена отсечения): – 936,07 руб., без НДС.
Величина повышения цены (шаг аукциона) – 93,61 руб.
Задаток: – 374,43 руб.

в) Местонахождения древесины, реквизиты документа-основания по заготовке древесины и лица ответственного за хранение: Евпаторийское лесничество Сакского участкового лесничества квартала – 5, выдела – 4, охраняемая зона линии электропередачи «ВЛ-110 кВ Западно-Крымская – Саки». Письмо государственного комитета по государственной регистрации и кадастру Республики Крым от 25.05.2017 № 1804/21 «О внесении сведений». Ответственный за хранение – ООО «ЕРСМ Сибири».

г) Наличие подъездных путей или дорог к месту нахождения древесины: к месту нахождения древесины имеются подъездные пути.

д) Возможность самостоятельного ознакомления покупателя с качеством древесины и вывоза ее собственными силами: имеется.

Сведения обо всех предыдущих торгах по продаже древесины, объявленных в течение года, предшествующего его продаже, и об итогах торгов по продаже древесины: Министерством имущественных и земельных отношений Республики Крым в мае 2018 года проводились торги древесиной посредством открытого аукциона.

Место подачи заявок для участия в открытом аукционе: Министерство имущественных и земельных отношений Республики Крым, г. Симферополь, ул. Надинского, 15-17. Ответственный за приём заявок: Затрубченко Алексей Александрович, мобильный телефон: +7(978) 853-35-30, Годин Сергей Витальевич, мобильный телефон:+7(978) 793-26-65.

Приём заявок для участия в аукционе осуществляется: в рабочие дни с 9:00 час. до 18:00 час. Пятница: с 9:00 час до 17:30 час. (перерыв с 13 до 14 часов).

Дата начала приема заявок на участие в аукционе: **05.06.2018 г.**

Дата окончания приема заявок на участие в аукционе: **02.07.2018 г.**

Информационное сообщение о продаже древесины посредством аукциона размещено на официальном сайте Министерства имущественных и земельных отношений Республики Крым www.mzem.rk.gov.ru, входящем в структуру государственной информационной системы Республики Крым «Портал Правительства Республики Крым», в разделе (информация для инвесторов, покупателей, арендаторов), в подразделе (реализация древесины/информация, документы).

Форма заявки на участие в аукционе, форма описи поданных документов, проект договора купли-продажи древесины, Порядок проведения открытого аукциона размещены на официальном сайте Министерства имущественных и земельных отношений Республики Крым www.mzem.rk.gov.ru, входящем в структуру государственной информационной системы Республики Крым «Портал Правительства Республики Крым», в разделе (информация для инвесторов, покупателей, арендаторов), в подразделе (реализация древесины/информация, документы).

Перечень документов, необходимых для участия в открытом аукционе:
одновременно с заявкой претенденты представляют следующие документы:

Юридические лица:
заверенные копии учредительных документов;
документ, содержащий сведения о доле Российской Федерации, субъекта Российской Федерации или муниципального образования в уставном капитале юридического лица (реестр владельцев акций либо выписка из него или заверенное печатью юридического лица (при наличии печати) и подписанное его руководителем письмо);
документ, который подтверждает полномочия руководителя юридического лица на осуществление действий от имени юридического лица (копия решения о назначении этого лица или его избрании) и в соответствии с которым руководитель юридического лица обладает правом действовать от имени юридического лица без доверенности;

Физические лица:
предъявляют документ, удостоверяющий личность, или представляют копии всех его листов.

В случае если от имени претендента действует его представитель по доверенности, к заявке должна быть приложена доверенность на осуществление действий от имени претендента, оформленная в установленном порядке, или нотариально заверенная копия такой доверенности. В случае если доверенность на осуществление действий от имени претендента подписана лицом, уполномоченным руководителем юридического лица, заявка должна содержать также документ, подтверждающий полномочия этого лица.

Все листы документов, представляемых одновременно с заявкой, либо отдельные тома данных документов должны быть прошиты, пронумерованы, скреплены печатью претендента (при наличии печати для юридического лица) и подписаны претендентом или его представителем.

К данным документам (в том числе к каждому тому) также прилагается их опись. Заявка и такая опись составляются в двух экземплярах, один из которых остается у продавца, другой у покупателя.

Соблюдение претендентом указанных требований означает, что заявка и документы, представляемые одновременно с заявкой, поданы от имени претендента. При этом ненадлежащее исполнение претендентом требования о том, что все листы документов, представляемых одновременно с заявкой, или отдельные тома документов должны быть пронумерованы, не является основанием для отказа претенденту в участии в продаже.

Не допускается устанавливать иные требования к документам, представляемым одновременно с заявкой, за исключением требований, предусмотренных статьей 16 Федерального закона от 21.12.2001 № 178-ФЗ, а также требовать предоставление иных документов.

Место и дата признания претендентов участниками открытого аукциона:
заседание комиссии по признанию претендентов участниками открытого аукциона состоится 06.07.2018 года в Министерстве имущественных и земельных отношений Республики Крым, г. Симферополь, ул. Надинского, дом 15-17. Решение продавца о признании претендентов участниками аукциона принимается в течение 5 (пяти) рабочих дней со дня окончания срока приема заявок и оформляется соответствующим протоколом. Претенденты, признанные участниками аукциона, и претенденты, недопущенные к участию в аукционе, уведомляются о принятом решении не позднее следующего рабочего дня с даты оформления данного решения протоколом путем вручения им под расписку соответствующего уведомления либо направлением такого уведомления заказным письмом по почте.

Место и дата проведения открытого аукциона, и подведения итогов продажи: Министерство имущественных и земельных отношений Республики Крым, г. Симферополь, ул. Надинского, дом 15-17, 09.07.2018 года в 11 часов по местному времени. Аукцион должен быть проведен не позднее 3-го рабочего дня со дня признания претендентов участниками аукциона.

Срок заключения договора купли-продажи древесины, условия вывоза и оплата: протокол об итогах аукциона подписанный аукционистом и уполномоченным представителем продавца, является документом, удостоверяющим право победителя на заключение договора купли-продажи древесины. Договор купли-продажи древесины заключается в течение пяти рабочих дней. Право собственности на приобретаемую древесину возникает у покупателя только после полной оплаты её цены.

Условия и срок вывоза древесины: покупатель древесины обязан оплатить и вывезти приобретенную древесину в течение 30 дней со дня заключения договора купли-продажи древесины. Ответственность покупателя за не вывоз древесины в установленные сроки устанавливается договором купли-продажи древесины.

Оплата приобретаемой на аукционе древесины производится в течение двух рабочих дней после заключения договора купли-продажи путем перечисления денежных средств на счет продавца для юридических и физических лиц.

Реквизиты банковского счета Продавца:
номер счета: № 40101810335100010001; наименование банка: Отделение Республика Крым, г. Симферополь; БИК: 043510001; ИНН: 9102012080; КПП: 910201001; Получатель: УФК по Республике Крым (Министерство имущественных и земельных отношений Республики Крым), л/с 04751А98490; КБК: 167 1 14 03013 01 6000 440 «Средства от реализации древесины, полученной при использовании лесов, расположенных на землях лесного фонда, в соответствии со статьями 43-46 Лесного кодекса Российской Федерации»; ОКТМО: 35000000.

Порядок внесения задатка и реквизиты банковского счета Продавца для внесения задатка:
задаток должен быть внесен не позднее дня окончания приема заявок единым платежом, в валюте Российской Федерации и в размере, указанном в информационном сообщении для каждого лота отдельно, на лицевой счет, которым учитываются операции со средствами, поступающими во временное распоряжение Министерства имущественных и земельных отношений Республики Крым по следующим реквизитам: номер счета: № 40302810435102000284; наименование банка: Отделение по Республике Крым Центрального банка Российской Федерации; БИК: 043510001; ИНН/КПП: 9102012080/910201001; ОГРН: 1149102017426; Получатель: УФК по Республике Крым (Министерство имущественных и земельных отношений Республики Крым, л/с 0575220303); ОКТМО: 35701000.

Примечание:
данное информационное сообщение является публичной офертой для заключения договора о задатке в соответствии со статьей 437 Гражданского кодекса Российской Федерации, а подача претендентом заявки и перечисление задатка являются акцептом такой оферты, после чего договор о задатке считается заключенным в письменной форме.

Заместитель министра Р. Вахитов

■ ЗДРАВСТВУЙ, ЛЕТО

Променад

В Алуште открыли самую протяжённую прогулочную зону

В день города в Алуште под звуки оркестра торжественно открыли реконструированный участок набережной в Профессорском уголке протяжённостью 1,5 км. Общая длина прогулочной зоны – 3,5 км.

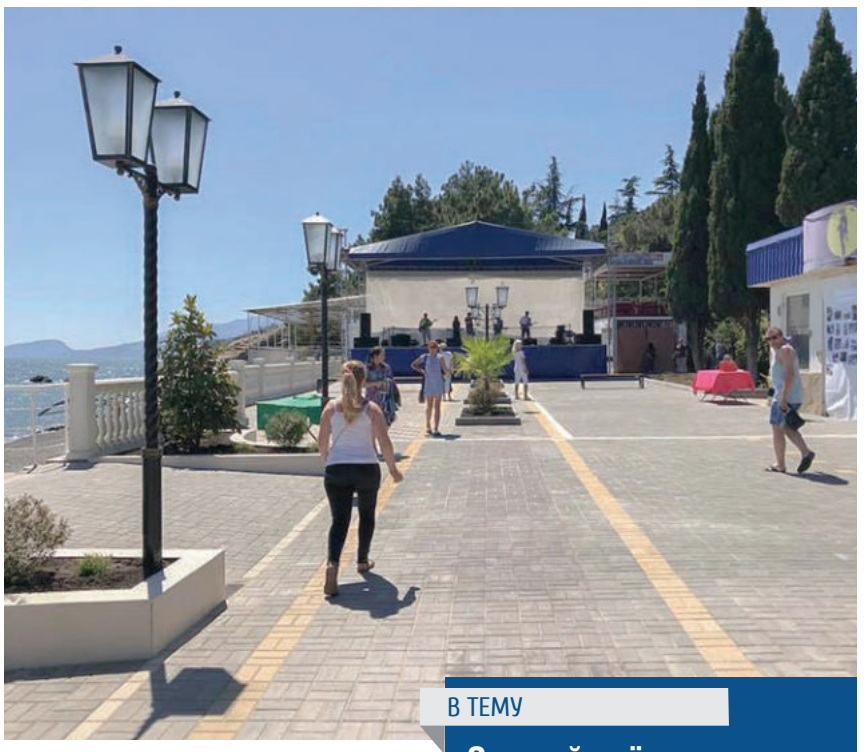

Благоустроенная набережная в Малореченском украсила сельский курорт.
Фото из социальных сетей

Стоимость реконструкции проблемного участка составила 110 млн руб. Примечательно, что все работы проводились за деньги инвесторов, – такой подарок курорту сделал известный российский меценат, бизнесмен и почётный житель города Александр Лебедев.

Напомним, первый этап реконструкции набережной завершился ещё в 2012 году, двухкилометровый участок от улицы Октябрьской до улицы Комсомольской обрёл современный, цивилизованный вид. Затем процесс затормозился из-за нежелания властей очистить побережье от самостроев.

Однако уже в 2017 году власти Крыма и Национальная резервная корпорация (НРК) бизнесмена Александра Лебедева заключили соглашение о сносе самовольных строений на набережной Алушты. Руководство республики приняло волевое решение и зачистило набережную.

Второй этап благоустройства начался по сути 2 апреля 2018, когда компания НРК получила разрешение на выполнение работ. В ударные сроки на набережной южнее улицы Комсомольской на месте бывших ларьков появилась безопасная пешеходная зона, началась закладка нового парка, заменено дорожное полотно, сделана ливневая канализация, велосипедные дорожки, установлены скамейки, а на месте винного магазина открыта бесплатная детская площадка с тренажёрами. В праздничный день местная детвора вместе с художниками стрит-арта украсила спортплощадку эксклюзивной росписью.

Примечательно, что этот участок побережья преобразовывали с участием иностранных мастеров. **Художница с Кубы Сесилия Гарсия** говорит:

– Мы здесь для того, чтобы придать Чёрному морю красок. Художники приехали со всего мира, чтобы участвовать в этом проекте. Я поражена красотой Алушты, мне здесь очень нравится – природа, пейзаж и, конечно же, люди. Был очень тёплый приём...

Гендиректор НРК Артём Артёмов уточняет:

– Комплексная реконструкция набережной является частью масштабного инфраструктурного проекта, направленного на преобразование Профессорского уголка в международный курортно-рекреационный экокластер... В перспективе набережная станет полностью пешеходной зоной. В рамках этого проекта уже построена сеть первоклассных отелей и апартаментов, аквапарк, киноконцертные залы, крупнейшая в Европе клиника восстановительной терапии...

Работы продолжатся уже в сентябре – по окончании моратория на строительство в прибрежной зоне Крыма. Грядёт снос и других незаконных самостроев – ряд исков ещё находится в суде. В планах – сделать эту набережную не только самой длинной, но и самой красивой в Крыму.

Глава горадминистрации Алушты Галина Огнева комментирует городское событие:

– Здесь должна появиться ещё большая детская площадка, чуть дальше зелёной зоны, современная и красивая со свободными выходом на море и на пирс, который в перспективе тоже будут отремонтирован.

Ольга НАГОРНАЯ.

В ТЕМУ

За свой счёт

В селе Малореченском (Алушта) также в канун летнего сезона открыта отремонтированная набережная. Полкилометра променадной зоны преобразилось благодаря шести энтузиастам – местным предпринимателям, которые провели благоустройство значимого объекта за свой счёт.

Большому туристу – большая дорога

Начало на стр. 1

К тому же Крым лидирует среди регионов России по количеству классифицированных средств размещения – 129 объектов, на территории которых классификация является добровольной. Ещё в этом году планирует работать 550 коллективных средств размещения, в том числе 71 объект – для отдыха и оздоровления детей.

– Мы можем говорить, что положительная динамика турпотока, которую мы наблюдаем с начала года, сохранится. Крым богат экскурсионными программами для семей с детьми, для молодёжи и людей преклонного возраста. Мы наблюдаем, что Крым находится в лидерах туристических направлений отдыха для россиян. В сезоне-2018 у нас пройдёт более 200 событийных мероприятий. Это спортивные, музыкальные, гастрономические фестивали международного уровня, а также региональные, но не менее колоритные, – сказал **министр курортов и туризма Крыма Вадим Волченко**.

Министр отметил улучшение транспортной логистики – открытие нового аэровокзального комплекса международного аэропорта Симферополь и Крымского моста.

Это, по мнению Волченко, увеличит турпоток, но вместе с тем и нагрузку на действующие автодороги. Существует ряд ограничений, связанных с окончанием строительства федеральной трассы «Таврида», о которых автотуристов будут извещать отдельно.

Егор ПЕТРУНИН.

РОДИЛИСЬ В ЭТОТ ДЕНЬ

1941, БАРБАРА БРЫЛЬСКА
Польская актриса театра и кино, певица. Лауреат Государственной премии СССР. В республиках бывшего СССР больше всего известна по роли Нади Шевелёвой – главной героини фильма Эльдара Рязанова «Ирония судьбы, или С лёгким паром!».

1967, ВАЛДИС ПЕЛЬШ
Советский и российский телеведущий, телепродюсер, актёр, певец латышского происхождения. Один из основателей группы «Несчастный случай». Наибольшую известность получил как ведущий телепередач «Угадай мелодию» и «Розыгрыш».

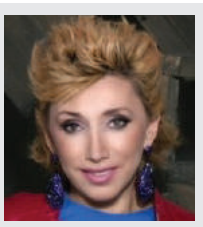

1967, ЕЛЕНА ВОРОБЕЙ
Российская актриса эстрады, кино и телевидения, юмористка и пародистка. Заслуженная артистка России. С 2000 года начала сниматься в программе «Аншлаг» и других популярных телевизионных проектах.

■ КТО НАС КОРМИТ

Хитрый дрон и комбайн без дозаправки

Хлеборобам демонстрировали умные и эффективные машины

Традиционный «День поля-2018» показал, как модернизируется сельскохозяйственная отрасль в Крыму. Участие в нём приняли более 50 представителей аграрного сектора республики и регионов страны. Свыше 80 единиц новейшей сельскохозяйственной техники как отечественного, так и зарубежного производства продемонстрировали свои возможности.

Воздушный дрон для точечной обработки сада.

Новая техника – новые возможности.

581 гектар озимого ячменя убран в Красногвардейском районе по состоянию на вчерашний день. Урожайность при этом составила 15,6 центнера с гектара.

Без вреда для урожая

Инновационный подход в области обработки полей от вредителей представила аграрная компания из Краснодара. Суть его в том, что распыление сыпучих веществ производится с помощью дронов. Это особенно целесообразно, когда обработать нужно небольшой участок. Дрон справляется с этим быстрее, значительно экономя затраты.

– Один из этих дронов борется с паразитами. Он разбрасывает гранулы с яйцами насекомых. Расход – пять граммов на гектар. Насекомые вылупляются через день и расползаются в радиусе 12 метров. Свои личинки откладывают в личинки тех же гусениц, таким образом уничтожая паразитов, а вреда для урожая при этом нет, – рассказала **администратор компании Анна Будинская**.

С помощью такого подхода можно составить подробную цифровую карту, обозначить проблемные места и задать дрону программу, согласно которой он будет двигаться от цели к цели автоматически. При необходимости контроль всегда может принять на себя оператор. Это нововведение только набирает обороты в Краснодарском крае, но уже успело показать свою эффективность.

Опробовали в деле

Побывал на мероприятии и Глава РК. На выставке машин особое внимание **Сергей Аксёнов** уделил комплексу современной сельскохозяйственной техники. Например, краснодарское предприятие представило самые популярные в Крыму комбайны «Вектор-410».

– Это машины пятого класса. Позволяют убирать до 30 гектаров за смену, бункер (для зерна. – **Ред.**) – 9 тысяч литров. Смену могут отрабатывать практически без дозаправки, у них очень объёмный топливный бак, на них уже установлена электронная навигация, – рассказал **представитель компании Константин Леснов**.

Но опробовать в деле глава Крыма решил колёсный трактор Class axeon-40 мощностью 340 лошадиных сил. Основным преимуществом этой техники является бесступенчатая трансмиссия, что, как отметил Сергей Аксёнов, «делает управление простым и интуитивно понятным даже для непрофессионала».

> **«Это машины пятого класса. Позволяют убирать до 30 гектаров за смену, бункер (для зерна. – Ред.) – 9 тысяч литров. Смену могут отрабатывать практически без дозаправки, у них очень объёмный топливный бак, на них уже установлена электронная навигация»**

В беде не оставят

Ну и, наконец, главе республики представили опытное поле НИИ сельского хозяйства Крыма, на котором в демонстрационных целях выращены лучшие сорта зерновых культур. Они хорошо адаптировались к крымскому климату и позволяют собирать максимальный урожай. Здесь же продолжаются эксперименты учёных, которые стремятся к большему.

– Цель опыта – выделить новые, наиболее адаптированные для Крыма сорта. Эта работа ведётся с 2014 года. У нас уже есть сорта озимой пшеницы и озимого ячменя, которые в наших непростых условиях позволяют собирать до пяти тонн зерна с гектара, – рассказала заместитель директора НИИ по научной работе Людмила Радченко.

Что же касается уборки зерновых, в этом году она начнётся раньше обычного. Причина тому – засуха. Но проблем в этом, по словам Сергея Аксёнова, нет: Крым снабжён всей необходимой техникой.

– У нас аграрии получают новую технику. Практически каждый год идет пополнение. В этом году около 200 единиц получим через лизинговые программы. Сегодня её выбор настолько разнообразен, что каждое хозяйство может сделать запрос под себя. Есть и проблемы – этот год у нас засушливый, до ста тысяч гектаров потерь. Сгорела сельхозпродукция, в данном случае зерно. Но мы сейчас готовим предложения и будем просить федеральное правительство нас поддержать в части компенсации этих потерь. Режим ЧС будет объявлен, – сказал глава Крыма.

Сергей Аксёнов также добавил, что со стороны правительства поддержка сельхозпроизводителям гарантирована в части регулирования цен на топливо при уборочных, посевных и других работах. А города и районы должны будут выделять места под установку торговых павильонов, чтобы вытеснить посредническое звено. Конечная схема, по мнению главы республики, должна позволить сельхозпроизводителям зарабатывать и иметь деньги на развитие, а потребителям – получить дешёвые и качественные продукты.

Примечательно, что в этот же первый день июня в Крыму началась уборка зерновых.

Егор ПЕТРУНИН.
Фото Михаила ГЛАДЧУКА.

Опытное поле НИИ сельского хозяйства Крыма.

ПО ПОВОДУ

Со 2 июня – ЧС

Глава Крыма Сергей Аксёнов подписал распоряжение о введении со 2 июня чрезвычайной ситуации природного характера из-за засухи в Красногвардейском, Нижнегорском, Первомайском и Советском районах. Министерству сельского хозяйства РК до 30 июня 2018 года необходимо подготовить и направить в Министерство сельского хозяйства РФ пакет документов для рассмотрения и принятия решения о выделении из федерального бюджета компенсации сельскохозяйственным товаропроизводителям РК ущерба, причинённого в результате ЧС, возникшей в Крыму в результате засухи в период вегетации сельскохозяйственных культур в 2018 году.

НАРОДНЫЙ КАЛЕНДАРЬ

ЛЕВОН ОГУРЕЧНИК, ЛЕВОН КОНОПЛЯНИК

Православная церковь в этот день празднует обретение мощей святителя Леонтия, епископа Ростовского. На Левона было принято высаживать огурцы. Огурцы сажали тайно от всех: от соседей и родственников. Самую первую рассаду или семена закапывали так, чтобы никто не видел, и произносили при этом заговоренные слова на богатый урожай. Если этого не сделать – урожай будет небольшим или вообще не вырастит. Также этот день называли конопляником, поскольку во многих местах на Левона сеяли коноплю. Сев конопли проводился с определённым ритуалом. В мешки с семенами, приготовленными для сева, прятали яйца, сохранённые с Пасхи, а вместе с ними и свежие, запечённые накануне в скорлупе. Пасхальное яйцо закапывалось в спаханную под сев землю в начале сева, а скорлупа от запечённых яиц разбрасывалась по полю после окончания сева. При этом приговаривали: «Роди, боже, конопли белы, як яйцо». В старые времена конопля была очень ценной сельскохозяйственной культурой, которую выращивали почти в таких же количествах, как и лён.

официальный печатный орган Совета министров Республики Крым | КРЫМСКАЯ ГАЗЕТА
5 июня 2018 года, вторник
www.gazetacrimea.ru

КОРОТКО

ФУТБОЛ

Время подводить итоги

В Премьер-лиге КФС состоялись матчи заключительного, 28-го тура.

В Ялте местный «Рубин Ялта» принимал «Крымтеплицу» из Молодёжного – 0:2. В Симферополе матч местной «ТСК-Таврии» с феодосийской «Кафой» завершился неожиданной победой гостей – 0:2. ФК «Севастополь» дома крупно уступил «Евпатории» – 1:5. В Керчи «Океан» минимально уступил бахчисарайскому «Кызылташу» – 0:1. Итоговая турнирная таблица чемпионата Премьер-лиги КФС сезона-2017/18 выглядит следующим образом. На первом месте «Евпатория» (67 очков), на второй строчке «Севастополь» (56 очков), на третьей позиции «ТСК-Таврия» (55 очков), на четвёртом месте «Крымтеплица» (50 очков). Бахчисарайский «Кызылташ» занял пятое место с 32 очками, на шестой строчке «Океан» (23 очка), на седьмой позиции «Кафа» (17 очков) и на последней, восьмой строчке финишировал «Рубин Ялта» (13 очков). «Рубин Ялта», заняв последнее место в чемпионате, покидает Премьер-лигу КФС. А феодосийская «Кафа» поборется за сохранение места в элитном дивизионе через переходные матчи с соперником из Открытого чемпионата полуострова.

ПЛАВАНИЕ

Из Тамани в Керчь

В Керченском проливе завершился первый массовый старт X-Waters Kerch Strait Swim.

Дистанцию от Таманского полуострова до Крыма пытались преодолеть 30 российских спортсменов из Москвы и Московской области, Санкт-Петербурга, Нижнего Новгорода, Екатеринбурга, Самары, Ростова-на-Дону, Воронежа, Уфы и Ханты-Мансийска. Дистанция длиной 5,5 км была проложена между Крымским мостом и Керченской паромной переправой. По итогам старта 23 участника успешно финишировали у подножия крепости Ени-Кале. Семь пловцов прервали заплыв раньше – их пересадили в лодки сопровождения. Лидеры преодолели дистанцию за 1 час и 37 минут. Последняя группа финишировала через 2 часа 50 минут после старта. «Керченский пролив был для нас не просто спортивной дистанцией, а идеей. Сложной, красивой и символичной. Мы начали готовить заплыв заранее, ещё с прошлого года – приезжали, смотрели место. Сегодня эта идея успешно воплотилась в реальность. Участники столкнулись с непредсказуемыми условиями. Течение в проливе оказалось переменчивым, а через час после старта поднялась волна. Фарватер приходилось проходить с максимальным темпом, чтобы не помешать движению судов», – отметил директор заплыва Александр Базанов. Заплыв Kerch Strait Swim открыл новый сезон крупнейшей в России плавательной серии X-Waters. В 2018 году соревнования также пройдут на Селигере, на Южном Урале, на Байкале, в Нижнем Новгороде, в Санкт-Петербурге, в Териберке, на Севане и в Австрии.

НА КУБОК ГЛАВЫ

Чем больше, тем лучше

Школьные команды показали класс игры

В Евпатории на спорткомплексе «Арена-Крым» прошли финальные матчи соревнований по футболу среди детских общеобразовательных учреждений на Кубок Главы Республики Крым.

Всего в турнире участвовала 261 команда и 3390 юных футболистов из разных регионов Крыма.

В финальном этапе за почётный трофей спорили команды симферопольской гимназия № 1, средней школы № 1 из Советского, джанкойского лицея МОК № 2 и Новосёловской школы Раздольненского района.

Набрав семь очков, команда МБОУ «Гимназия № 1» заняла итоговое первое место, на второй строчке расположилась команда МОУ «Лицей МОК № 2» из Джанкоя (5 очков), третью позицию завоевали юные футболисты из МБОУ «Советская СШ № 1» (4 очка).

В финальной части соревнований четыре команды определяли сильнейшего.

Глава Крыма Сергей Аксёнов наградил победителей и призёров кубками и медалями.

– Искренне рад, что наши молодые крымчане тяготеют к футболу и прикладывают столько усилий, чтобы показывать результат. Не сомневаюсь, что этот чемпионат для многих юных спортсменов станет трамплином в будущее и останется в памяти всех участников турнира, – сказал он.

По словам Сергея Аксёнова, основная задача турнира – в массовом вовлечении молодёжи в занятие физкультурой и спортом.

Глава Крыма Сергей Аксёнов вручает кубок капитану футбольной команды симферопольской гимназии № 1 Артёму Лопину.

– Подготовка к этому турниру стартовала в начале года. Более двухсот детских команд проходили отбор. Ребят наградил глава республики и думаю, что юные футболисты запомнят этот день, – уверена **министр спорта РК Елизавета Кожичева**.

Капитан футбольной команды симферопольской гимназии № 1 Артём Лопин рассказал, что планирует и дальше заниматься футболом. Он играет на позиции последнего защитника и говорит, что команда была уверена в своей победе. Эта уверенность и помогла команде успешно завершить финальную часть турнира.

Президент Крымского футбольного союз Юрий Ветоха рассказал, что количество желающих принять участие в турнире позволяет думать о расширении статуса турнира и сделать его всероссийским.

Капитан футбольной команды симферопольской гимназии № 1 Артём Лопин рассказал, что планирует и дальше заниматься футболом. Он играет на позиции последнего защитника и говорит, что команда была уверена в своей победе. Эта уверенность и помогла команде успешно завершить финальную часть турнира

– Нам не хватает, к сожалению, профессиональных спортсменов в части футбола, – отметил Сергей Аксёнов. – Мы гордимся хоккеистами, чемпионами других видов спорта, но футболистов нужно растить.

Андрей НОВОХАТЬКО.
Фото Михаила ГЛАДЧУКА.

Церемония награждения, как и во всех серьёзных турнирах, началась с выступления творческих коллективов.

СРЕДА, 6 ИЮНЯ

ПЕРВЫЙ канал

05:00 «Доброе утро»
09:00, 12:00, 15:00, 18:00, 03:00 Новости
09:15 «Контрольная закупка»
09:50 «Жить здорово!» 16+
10:55, 03:40 «Модный приговор»
12:15, 17:00, 18:25, 02:10, 03:05 «Время покажет» 16+
15:15 «Давай поженимся!» 16+
16:00 «Мужское / Женское» 16+
18:50 «На самом деле» 16+
19:50 «Пусть говорят» 16+
21:00 Время
21:35 Т/с «Бывшие» 16+
23:35 «Вечерний Ургант» 16+
00:10 Т/с «Господа-товарищи» 16+

РОССИЯ 1

05:00, 09:15 «Утро России»
09:00, 11:00, 14:00, 17:00, 20:00 Вести
09:55 «О самом главном». Ток-шоу 12+
11:40, 14:40, 17:40, 20:45 Вести. Местное время
12:00 «Судьба человека с Борисом Корчевниковым» 12+
13:00, 19:00 «60 минут». Ток-шоу 12+
15:00 Т/с «Склифосовский» 16+
18:00 «Андрей Малахов. Прямой эфир» 16+
21:00 Т/с «Путешествие к центру души» 12+
23:20 «Вечер с В. Соловьёвым» 12+
02:05 Т/с «Версия» 12+

5 ПЯТЫЙ канал

05:00, 09:00, 13:00, 22:00 Известия
05:10, 06:10, 07:05, 08:05 Т/с «Ребенок на миллион» 16+
09:25, 10:20, 11:10, 12:05 Т/с «Снег и пепел» 12+
13:25, 14:15, 15:10, 16:00, 16:55, 17:50 Т/с «Охотник за головами» 16+
18:40, 19:30, 20:20, 21:10, 22:30, 23:20 Т/с «След» 16+
00:00 Известия. Итоговый выпуск
00:30, 01:25, 02:20, 03:15, 04:05 Т/с «Я тебя люблю» 12+

НТВ

05:00, 06:05 Дорожный патруль
06:00 Сегодня
07:00 «Деловое утро НТВ» 12+
09:00 Т/с «Мухтар. Новый след» 16+
10:00 Сегодня
10:20 «Суд присяжных» 16+
11:20 Т/с «Лесник» 16+
13:00 Сегодня
13:25 Обзор. Чрезвычайное происшествие
14:00, 16:30, 00:00 «Место встречи» 16+
16:00 Сегодня
17:20 «ДНК» 16+
18:15 «Реакция». Ток-шоу 16+
19:00 Сегодня
19:40 Т/с «Морские дьяволы. Смерч» 16+
21:30 Т/с «Мельник» 16+
23:30 Итоги дня
02:00 «Дачный ответ» 0+
03:05 Т/с «ППС» 16+

ТВЦ

06:00 «Настроение»
08:00 «Доктор И...» 16+
08:30 Х/ф «Евдокия»
10:35 Д/ф «Короли эпизода. Николай Парфёнов» 12+
11:30, 14:30, 19:40, 22:00 События 16+
11:50, 02:15 Т/с «Коломбо» 12+
13:40 «Мой герой. Андрей Разин» 12+
14:50 «Город новостей» 16+
15:05, 04:05 Т/с «Пуаро Агаты Кристи» 12+
16:55 «Естественный отбор» 12+
17:45 Т/с «Парфюмерша 3» 12+
20:00 «Петровка, 38»
20:20 «Право голоса» 16+
22:30 «Линия защиты» 16+
23:05 «Хроники московского быта. Игра в самоубийцу» 12+
00:00 События. 16+
00:35 Д/ф «Олег Даль. Между прошлым и будущим» 12+
01:25 Д/ф «Приказ: убить Сталина» 16+

ПЯТНИЦА!

05:00, 05:25, 04:45 М/с «Том и Джерри. Детские годы» 6+
05:55 Орел и решка. Шопинг 16+
06:55 Школа доктора Комаровского 16+
07:30, 08:30 Утро Пятницы 16+
09:30, 10:00 Генеральная уборка 16+
10:30, 11:40, 12:45, 13:45, 14:50, 15:50, 16:50, 18:00, 18:55, 19:55, 21:05 На ножах 16+
22:00 Теперь я босс 16+
23:00, 23:35, 00:05, 00:40, 01:45, 02:15, 02:45 Т/с «Секс в большом городе» 16+
01:10, 04:15 Пятница News 16+
03:20, 03:50 Т/с «Махабхарата» 16+

РЕТРО

06:00 Х/ф «Всадник без головы» 12+
07:40 «Киноистории» 12+
07:55 М/ф «Василиса Прекрасная» 0+
08:15 М/ф «Василиса Микулишна» 6+
08:35 М/ф «Вовка в тридевятом царстве» 0+
09:00 «Достояние Республики» 12+
10:50 «Кабачок «13 стульев» 12+
12:00 М/ф «В некотором царстве» 0+
12:30 М/ф «Волшебный магазин» 0+
13:05, 14:35, 22:05, 23:15, 02:00, 03:30 Х/ф «12 стульев» 12+
15:55 Х/ф «Дело темное» 16+
16:45, 20:40, 04:50 Х/ф «Моя судьба» 12+
18:00, 19:30 Спектакль «Странная миссис Сэвидж» 16+
00:30 Х/ф «Человек в белом костюме» 16+

РУССКИЙ РОМАН

06:45, 03:20 Х/ф «Ради тебя» 12+
10:30 Х/ф «Холодный расчет» 16+
14:15 Х/ф «Мама выходит замуж» 12+
16:05 Х/ф «Бедная Liz» 12+
18:00 Х/ф «Дом спящих красавиц» 12+
21:35 Х/ф «Красавец и чудовище» 12+
23:40 Х/ф «Я тебя никогда не забуду» 12+
01:20 Х/ф «Обратный путь» 12+

КИНОХИТ

01:00 Х/ф «Сейчас самое время» 16+
03:10 Х/ф «Ма Ма» 18+
05:10 Х/ф «Виктория» 18+
07:20 Х/ф «Области тьмы» 16+
09:00 Х/ф «Новый кинотеатр «Парадизо» 16+
11:00 Х/ф «Герцогиня» 16+
12:45 Х/ф «Пираты Карибского моря: на краю света» 12+
15:20 Х/ф «Одержимость» 16+
17:00 Х/ф «Прогулка» 12+
19:00 Х/ф «Альфа Дог» 18+
20:50 Х/ф «Жестокие игры» 16+
22:25 Х/ф «Пираты Карибского моря: сундук мертвеца» 12+

КИНОКОМЕДИЯ

01:10 Х/ф «Этот неловкий момент» 16+
03:10 Т/с «Между нами» 16+
03:30 Х/ф «Уик-энд в Париже» 16+
05:15 Х/ф «Разбирая Гарри» 16+
07:05 Х/ф «Пивная лига» 16+
08:40 Х/ф «Муви 43» 18+
10:25 Х/ф «Детородные» 16+
12:15 Х/ф «Наши любовники» 18+
14:00 Х/ф «Милая Фрэнсис» 16+
15:35 Х/ф «Суперперцы» 16+
17:45 Х/ф «Напарник» 12+
19:30 Х/ф «Продвинутый» 16+
21:10 Х/ф «Купи, займи, укради» 16+
23:10 Х/ф «Супергнянь» 16+

ИНДИЙСКОЕ КИНО

00:45 Х/ф «Сердечные игры» 16+
02:55 Х/ф «Кто и как» 16+
05:10 Х/ф «Коммандос» 16+
07:50 Х/ф «Слепая ярость» 16+
10:30 Х/ф «Гудди» 16+
12:30 Х/ф «Благие намерения» 16+
15:05 Х/ф «Атака на Любовь» 16+
17:45 Х/ф «По зову сердца» 16+
20:00 Х/ф «Любовь, расставания, жизнь» 16+
22:35 Х/ф «В вихре любви» 16+

+0

05:20 «Свадебная талия» 12+
06:10, 08:30, 00:15 «В теме» 16+
06:40 «Я не знала, что беременна» 16+
09:00, 17:25 «Обмен жёнами» 16+
11:35 «Беременна в 16» 16+
12:35 «Беременна в 16: Дочки-матери» 16+
13:30 «Моя свекровь - монстр» 16+
15:30 «Сборная жен. Футболисты» 16+
19:30 Т/с «Дикий ангел» 16+
21:05 «Я стесняюсь своего тела» 16+
00:40 «Угадай мою пару» 12+
01:40 Т/с «Мыслить как преступник» 16+
03:35 «ХудойТолстыйХудой» 16+

Карусель

05:00 «Ранние пташки»
07:00 «С добрым утром, малыши!»
07:30 «Комета-дэнс»
07:40 М/с «Маджики»
08:20 М/с «Лесные феи Глиммиз»
08:30 М/с «Дуда и Дада»
09:20 «Давайте рисовать!»
09:50, 02:30 Мультфильмы
10:45 М/с «Пингвинёнок Пороро»
11:35 М/с «Суперкрылья. Джетт и его друзья»
12:15 М/с «Трансформеры. Боты-спасатели»
13:00 М/с «Маша и Медведь»
14:00 «Навигатор. Новости»
14:15 М/с «Гризли и лемминги»
14:50 «Невозможное возможно!»
15:05 М/с «Смешарики. Новые приключения»
17:05 М/с «Мир Винкс»
17:50 М/с «Нелла - отважная принцесса»
18:20 М/с «Ангел Бэби»
20:30 «Спокойной ночи, малыши!»
20:45 М/с «Гуппи и пузырики»
22:40 М/с «LBX - Битвы маленьких гигантов» 12+
23:25 М/с «Черепашки-ниндзя»
23:50 М/с «Будь классным, Скуби-Ду!»
02:05 «Копилка фокусов»
03:30 «Подводный счёт»
03:45 М/с «Томас и его друзья»

ФИЛЬМ ДНЯ

«Моя судьба», 12+

После длительной заграничной командировки в Москву возвращается генерал Ермаков. Он просит поселить его в доме, в котором прошли его детство и юность. Часами Михаил Николаевич бродит по Москве и вспоминает далёкие годы, своих друзей и недругов, любимую девушку…

ШОУ ДНЯ

«Реакция», 16+

В новом общественно-политическом шоу не только анализируют актуальные события, но и отвечают на вопрос «Что делать?». В студии Ольги Беловой собираются эксперты, политики, зрители с ярко выраженной позицией. В каждом выпуске «Реакция» сможет сделать следующий логический шаг в обсуждении текущих политических тем, изучить общественную реакцию и инициативы, а также предложить готовые решения.

ЧЕТВЕРГ, 7 ИЮНЯ

ФИЛЬМ ДНЯ

«Пираты Карибского моря: на краю света», 12+

Новые приключения Джека Воробья и его друзей Уилла Тёрнера и Элизабет Суонн. На этот раз Уиллу и Элизабет придётся объединиться с самим капитаном Барбоссой для того, чтобы отправиться на край света и спасти своего друга – Джека. Ситуация осложняется тем, что Элизабет попадает к сингапурским пиратам…

ШОУ ДНЯ

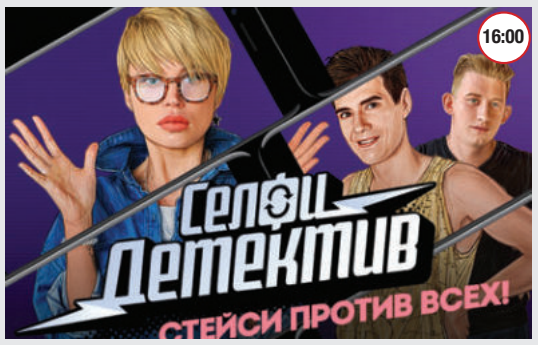

«Селфи-детектив», 16+

Команда техногиков при помощи современных технологий и гаджетов способна решить даже самые неловкие проблемы. Они используют быстрые и бесшумные квадрокоптеры, микроскопические камеры и крошечные микрофоны, чтобы собрать доказательства и разоблачить злоумышленников и мошенников.

ПЕРВЫЙ канал

05:00 «Доброе утро»
09:00, 15:00, 18:00, 03:00 Новости
09:15 «Контрольная закупка»
09:50 «Жить здорово!» 16+
10:55, 15:15, 18:25 «Время покажет» 16+
12:00 Прямая линия с Владимиром Путиным
18:50 «На самом деле» 16+
19:50 «Пусть говорят» 16+
21:00 Время
22:00 Т/с «Бывшие» 16+
00:00 Т/с «Господа-товарищи» 16+
02:00 «Модный приговор»
03:05 «Давай поженимся!» 16+
03:55 «Мужское / Женское» 16+

РОССИЯ 1

05:00, 09:15 «Утро России»
09:00, 11:00, 17:00, 20:00 Вести
09:55 «О самом главном». Ток-шоу 12+
12:00 Прямая линия с Владимиром Путиным
15:00, 19:00 «60 минут». Ток-шоу 12+
18:00 «Андрей Малахов. Прямой эфир» 16+
21:00 Т/с «Путешествие к центру души» 12+
23:20 «Вечер с Владимиром Соловьёвым» 12+
02:05 Т/с «Склифосовский» 16+
03:55 «Судьба человека с Борисом Корчевниковым» 12+

5 ПЯТЫЙ канал

05:00, 09:00, 13:00, 22:00 Известия
05:10, 06:10, 07:05, 08:05, 09:25, 10:20, 11:10, 12:05, 13:25, 14:20, 15:10, 16:05, 17:00, 17:55 Т/с «Следователь Протасов» 16+
18:45, 19:30, 20:20, 21:10, 22:30, 23:15 Т/с «След» 16+
00:00 Известия. Итоговый выпуск
00:30, 01:10, 01:55, 02:35, 03:15, 03:55 Т/с «Детективы» 16+

НТВ

05:00, 06:05 Дорожный патруль
06:00 Сегодня
07:00 «Деловое утро НТВ» 12+
09:00 Т/с «Мухтар. Новый след» 16+
10:00 Сегодня
10:20 «Суд присяжных» 16+
11:20 Т/с «Лесник» 16+
13:00 Сегодня
13:25 Обзор. Чрезвычайное происшествие
14:00, 16:30, 00:00 «Место встречи» 16+
16:00 Сегодня
17:20 «ДНК» 16+
18:15 «Реакция». Ток-шоу 16+
19:00 Сегодня
19:40 Т/с «Морские дьяволы. Смерч» 16+
21:30 Т/с «Мельник» 16+
23:30 Итоги дня
02:05 «НашПотребНадзор» 16+
03:05 Т/с «ППС» 16+

ТВЦ

06:00 «Настроение»
08:00 «Доктор И...» 16+
08:35 Х/ф «Сердца трех» 12+
10:45 Д/ф «Александр Михайлов. Я боролся с любовью» 12+
11:30, 14:30, 19:40, 22:00 События 16+
11:50, 02:15 Т/с «Коломбо» 12+
13:40 «Мой герой. Илона Броневицкая» 12+
14:50 «Город новостей» 16+
15:05, 04:05 Т/с «Пуаро Агаты Кристи» 12+
17:00 «Естественный отбор» 12+
17:50 Т/с «Парфюмерша 3» 12+
20:00 «Петровка, 38»
20:20 «Право голоса» 16+
22:30 «10 самых... Звёздные жертвы домогательств» 16+
23:05 Д/ф «Преступления, которых не было» 12+
00:00 События. 16+
00:35 «Хроники московского быта. Молодой муж» 12+
01:25 Д/ф «Март-53. Чекистские игры» 12+

ПЯТНИЦА!

05:00, 05:25, 04:45 М/с «Том и Джерри. Детские годы» 6+
05:55 Орел и решка. Шопинг 16+
06:55 Школа доктора Комаровского 16+
07:30, 08:30 Утро Пятницы 16+
09:30, 10:00 Генеральная уборка 16+
10:35, 11:40, 12:40, 13:45, 14:55 Орел и решка. Америка 16+
16:00, 17:00, 18:00, 19:00, 20:00, 21:05, 22:05 Селфи-детектив 16+
23:00, 23:35, 00:05, 00:40, 01:40, 02:15, 02:45 Т/с «Секс в большом городе» 16+
01:10, 04:10 Пятница News 16+
03:20, 03:45 Т/с «Махабхарата» 16+

РЕТРО

06:00 Х/ф «Человек в белом костюме» 16+
07:35, 07:45 «Киноистории» 12+
08:00 М/с «Ну, погоди!» 12+
08:10, 12:00 Мультфильмы 6+
09:00, 10:15, 21:55, 23:20 Х/ф «12 стульев» 12+
11:30 Д/ф «Имена-Легенды» 12+
13:05, 14:35, 02:00, 03:30 Спектакль «Странная миссис Сэвидж» 16+
15:45, 20:30, 00:45, 04:40 Х/ф «Моя судьба» 12+
17:10 Д/ф «Любите Родину, мать вашу!» 16+
18:00 Х/ф «Белый Бим Черное ухо» 12+
19:35 «Исход» 12+

РУССКИЙ РОМАН

06:45, 04:55 Х/ф «Холодный расчет» 16+
10:30 Х/ф «Мама выходит замуж» 12+
12:20 Х/ф «Бедная Liz» 12+
14:15 Х/ф «Дом спящих красавиц» 12+
18:00 Х/ф «Красавец и чудовище» 12+
20:10 Х/ф «Я тебя никогда не забуду» 12+
21:50 Х/ф «Отпечаток любви» 12+
01:20 Х/ф «Ради тебя» 12+

КИНОХИТ

00:45 Х/ф «Чтец» 16+
02:40 Х/ф «Запределье» 16+
04:45 Х/ф «Мой путь» 16+
07:10 Х/ф «До предела» 12+
08:45 Х/ф «Поезд на Юму» 16+
10:40 Х/ф «Прислуга» 12+
13:00 Х/ф «Пираты Карибского моря: на странных берегах» 12+
15:05 Х/ф «Лев» 16+
17:00 Х/ф «Филадельфия» 16+
19:00 Х/ф «Волк с Уолл-Стрит» 18+
21:50 Х/ф «Пираты Карибского моря: на краю света» 12+

КИНОКОМЕДИЯ

01:00 Х/ф «Ключ от спальни» 12+
03:50 Х/ф «Шоу Комедианты» 16+
04:20 Т/с «Между нами» 16+
04:40 Х/ф «Газели» 16+
06:30 Х/ф «Этот неловкий момент» 16+
08:20 Х/ф «Любовный эликсир №9» 16+
10:15 Х/ф «Голая правда» 16+
12:00 Х/ф «Купи, займи, укради» 16+
14:10 Х/ф «Продвинутый» 16+
15:50 Х/ф «Напарник» 12+
17:35 Х/ф «Русская игра» 12+
19:30 Х/ф «Отличница легкого поведения» 16+
21:10 Х/ф «Агент под прикрытием» 12+
22:55 Х/ф «Супергнянь 2» 16+

ИНДИЙСКОЕ КИНО

00:50 Х/ф «Фобия» 16+
02:50 Х/ф «Квартира» 16+
04:35 Х/ф «Благие намерения» 16+
07:05 Х/ф «Кусок хлеба» 16+
09:50 Х/ф «Любовь, любовь, любовь» 16+
12:30 Х/ф «Сила молодости-2» 16+
14:20 Х/ф «Дитя луны» 16+
17:25 Х/ф «Баловень судьбы» 16+
20:00 Х/ф «Моя любимая» 16+
23:00 Х/ф «Атиди» 16+

+0

05:20 «Свадебная талия» 12+
06:10, 08:30, 00:15 «В теме» 16+
06:40 «Я не знала, что беременна» 16+
09:00, 17:25 «Обмен жёнами» 16+
11:35 «Беременна в 16» 16+
12:35 «Беременна в 16: Дочки-матери» 16+
13:30 «Моя свекровь - монстр» 16+
15:30 «Сборная жен. Футболисты» 16+
19:30 Т/с «Дикий ангел» 16+
21:05 «Я стесняюсь своего тела» 16+
00:40 «Угадай мою пару» 12+
01:40 Т/с «Мыслить как преступник» 16+
03:20 «Europa plus чарт» 16+
04:20 «ХудойТолстыйХудой» 16+

Карусель

05:00 «Ранние пташки»
07:00 «С добрым утром, малыши!»
07:30 «Комета-дэнс»
07:40 М/с «Маджики»
08:20 М/с «Лесные феи Глиммиз»
08:30 М/с «Дуда и Дада»
09:20 «Давайте рисовать!»
09:50, 02:30 Мультфильмы
10:35 М/с «Пингвинёнок Пороро»
11:35 М/с «Суперкрылья. Джетт и его друзья»
12:15 М/с «Трансформеры. Боты-спасатели»
13:00 М/с «Маша и Медведь»
14:00 «Навигатор. Новости»
14:15 М/с «Гризли и лемминги»
14:50 «Микроистория»
14:55 «В мире животных»
15:20 М/с «Смешарики. Новые приключения»
17:05 М/с «Мир Винкс»
17:50 М/с «Нелла - отважная принцесса»
18:20 М/с «Барбоскины»
20:30 «Спокойной ночи, малыши!»
20:45 М/с «Гуппи и пузырики»
22:40 М/с «LBX - Битвы маленьких гигантов» 12+
23:25 М/с «Черепашки-ниндзя»
23:50 М/с «Будь классным, Скуби-Ду!»
02:05 «Копилка фокусов»
03:30 «Подводный счёт»
03:45 М/с «Томас и его друзья»

В программе телепередач возможны изменения. За содержание программы редакция ответственности не несёт.

официальный печатный орган Совета министров Республики Крым | КРЫМСКАЯ ГАЗЕТА
5 июня 2018 года, вторник
www.gazetacrimea.ru

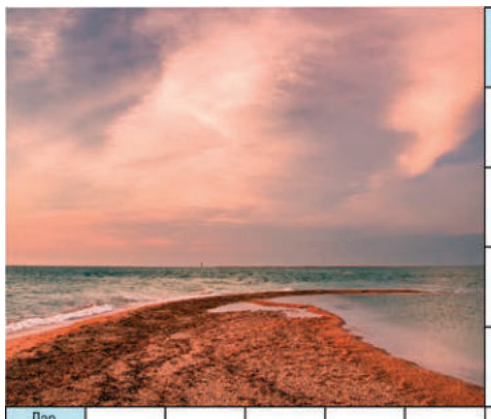

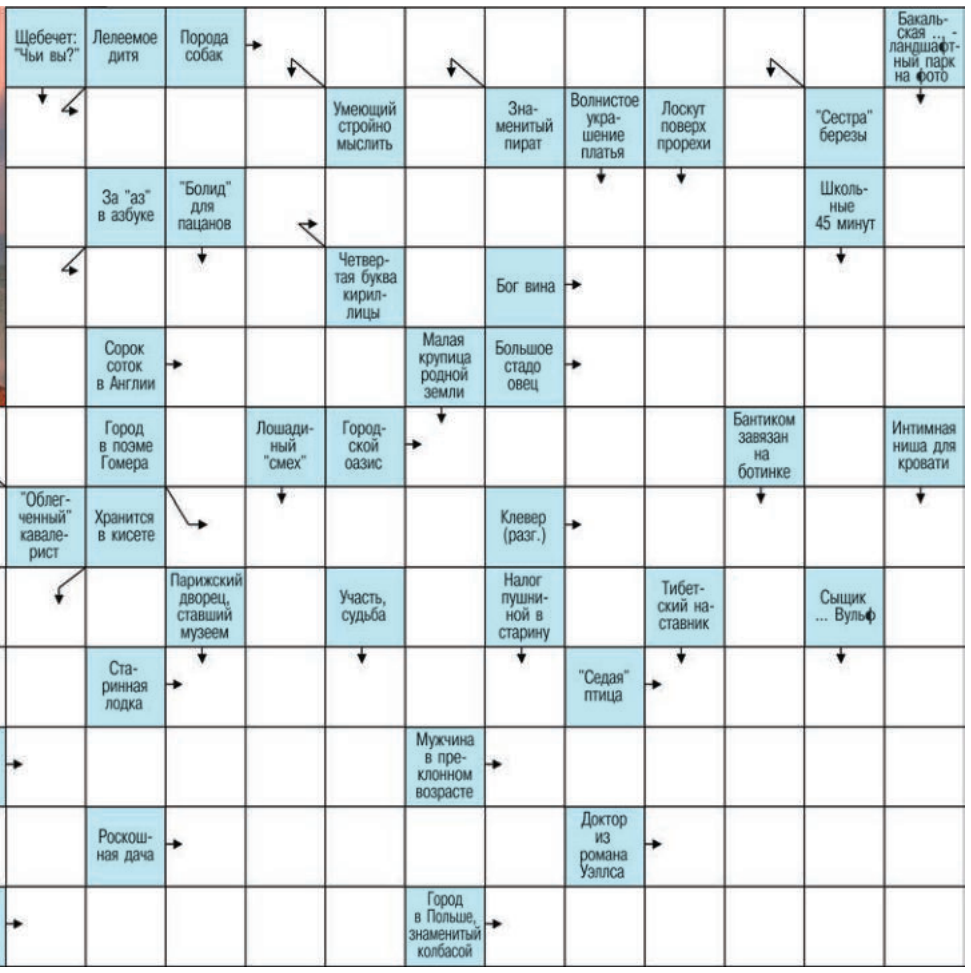

ОТВЕТЫ НА ЧАЙНВОРД, ОПУБЛИКОВАННЫЙ В № 96 ОТ 4.06.18

1. Капустник. 2. Коло. 3. Образ. 4. Задор. 5. Расалила. 6. Адан. 7. Настроение. 8. Евтерпа. 9. Абонемент. 10. Тавляк. 11. Казанова. 12. Авлос. 13. Садко. 14. Оберек. 15. Кабачок. 16. Капп. 17. Павлова. 18. Авраамов. 19. Валентина. 20. Авдотья. 21. Якубович. 22. Чухаджян. 23. Настасья. 24. Янина. 25. Абезех.

АНЕКДОТЫ

♦♦♦

Он был настолько честен, что даже не использовал соседский незапароленный вай-фай!

♦♦♦

Приходили Иеговы, говорили что-то о добрых делах. Предложил им вынести мусор – обиделись и ушли...

♦♦♦

Он каждое утро приносил ей кофе в постель. Ей оставалось только помолоть и заварить.

♦♦♦

Мамы объявили об отзыве с улиц детей 1998 и 1999 годов выпуска, потому что ужин стынет.

♦♦♦

На банковском счёте Василия сумма с восемью нулями. Жаль, что других цифр там нет.

♦♦♦

– Девушка, а у меня есть два билета на концерт Димы Билана!

– Вау! Везёт тебе! Два раза сходишь!

■ ГОРОСКОП НА СЕГОДНЯ

♈ **ОВЕН**. Сегодняшний день предназначен звёздами исключительно для услаждения себя любимого.

♉ **ТЕЛЕЦ**. Сегодня у вас могут возникнуть проблемы на личном фронте. Спасти вас от перспективы оказаться не у дел может рациональный подход к проблеме.

♊ **БЛИЗНЕЦЫ**. Сегодняшний день будет удачен для всякого рода встреч и разговоров – от приятных дружеских бесед ни о чём и сплетен до деловых переговоров.

♋ **РАК**. Сегодня стоит начать что-то глобальное. Если же подобного желания у вас нет, то начните много мелких дел, не пропадать же столь продуктивному дню даром.

♌ **ЛЕВ**. Сегодняшний день должен быть исключительно хорош. Жаль, что он не будет длиннее, чем остальные.

♍ **ДЕВА**. Сегодня вы можете оказаться немного более эгоцентричным, чем следовало бы. И вам не замедлят на это обстоятельство указать. Нынешний день чреват ссорами.

♎ **ВЕСЫ**. Сегодня вам следует быть максимально осторожным во всём, что связано с финансовыми вопросами.

♏ **СКОРПИОН**. Если сегодня кто-то потребует от вас объяснить ваше поведение, процитируйте что-нибудь подходящее или попытайтесь отделаться шуткой.

♐ **СТРЕЛЕЦ**. Не затрудняйте себя чересчур вдумчивым и скрупулёзным подходом к происходящему, ограничьтесь простым наблюдением.

♑ **КОЗЕРОГ**. Сегодняшний день будет для вас лёгким и приятным. Радость будет приносить буквально всё – от работы до общения с горячо любимой тёщей/свекровью.

♒ **ВОДОЛЕЙ**. Сегодня вы склонны будете биться головой в незапертые двери. Прежде чем впадать в панику, проверьте, в какую сторону они открываются.

♓ **РЫБЫ**. С самого утра вы будете находиться в постоянном подсознательном ожидании какого-то события, которое в корне изменит ваши планы.

Г зет «Крымск я г зет »
№ 97 (20350) от 05.06.2018
И. о. гл вного ред ктора: Людмила Павловна Коновалова
Выпуск ющий ред ктор: Людмила Павловна Коновалова

ЗОЛОТОЙ ФОНД ПРЕССЫ 2018

Учредитель г зеты: Государственное бюджетное учреждение Республики Крым «Редакция газеты «Крымская газета»
Учредитель ГБУ РК «Ред кция г зеты «Крымск я г зет »: Министерство внутренней политики, информации и связи Республики Крым
Изд тель и ред кция: Государственное бюджетное учреждение Республики Крым «Редакция газеты «Крымская газета»

Адрес изд теля и ред кции: 295015, Симферополь, ул. Козлова, 45а.
Телефоны ред кции: (3652) 51-88-41, 51-88-46, +7 (978) 207-90-81.
E-mail: info@gazetacrimea.ru, redakciya@gazetacrimea.ru, chitatel@gazetacrimea.ru
Отдел рекл мы: +7 (978) 000-00-33, marketing@gazetacrimea.ru

Отпечатано в ГУП РК «Издательство и типография «Таврида», г. Симферополь, ул. Генерала Васильева, 44.
Офсетная печать. Печ. л. 1.

Свидетельство о регистрации средства массовой информации ПИ № ФС77-65163 от 28 марта 2016 г., выдано Федеральной службой по надзору в сфере связи, информационных технологий и массовых коммуникаций (Роскомнадзор). 16+

Номер подписан 04.06.2018.
Время подписания в печать: по графику – 19:00, фактическое – 19:00.
Заказ 0820 | Тираж 27 942 экз.
Цена свободная.

Авторы опубликованных материалов несут ответственность за точность приведённых фактов, цитат, экономических, социологических и других данных, собственных имён, географических названий. Редакция в переписку с читателями не вступает. При перепечатке материалов ссылка на «Крымскую газету» обязательна. Точка зрения авторов публикуемых материалов может не совпадать с позицией редакции. Рукописи не рецензируются и не возвращаются. За содержание рекламных материалов редакция ответственности не несёт. «Хороший пример», «Знаковое событие», ⊠ – материалы публикуются на коммерческой основе.