ОСТРАЯ ТЕМА
СОТРУДНИКАМ ДЕТСКОГО ДОМА-ИНТЕРНАТА КОМПЕТЕНТНО РАССКАЗАЛИ О БУДУЩЕМ **стр. 5**

ВАШЕ ЗДОРОВЬЕ
ЧТО НУЖНО ВЫКИНУТЬ ИЗ АПТЕЧКИ ВОДИТЕЛЯ **стр. 6**

TV ВОСКРЕСЕНЬЕ

КРЫМСКАЯ ГАЗЕТА

gazetacrimea.ru

16+

№ 189 (20200)

Четверг, 19 октября 2017 года

Издаётся с 6 июля 1934 года

КОРОТКО

Защитная марка

МОСКВА. Избирательные бюллетени на выборах Президента РФ в 2018 году невозможно будет подделать, это позволяют гарантировать специальная марка с высокой степенью защиты и наличие подписей представителей избиркома с печатью комиссии, заявил замглавы ЦИК России Николай Булаев. К президентским выборам 2018 года напечатают более 111 миллионов таких марок.

Договорились о помидорах

МОСКВА. Вчера глава Минэнерго РФ, сопредседатель российско-турецкой межправкомиссии Александр Новак заявил, что Россия и Турция достигли принципиальной договорённости о поставках турецких томатов на российский рынок. Поставки могут начаться с 1 декабря с четырёх турецких предприятий в объёме 50 тысяч тонн.

Контроль над Интернетом

ПЕКИН. Власти Китая планируют в ближайшее время обеспечить всеобъемлющий контроль над Интернетом. Об этом вчера заявил председатель КНР Си Цзиньпин на открытии XIX съезда Коммунистической партии Китая.

ЦИФРА

36 тыс. кв. м

дорожного полотна отремонтируют в Ялте к концу октября.

СКАЗАНО

«В современном мире ребятам уже со школьной скамьи нужно не просто знать определения таких понятий, как выборы, государственный строй, система госуправления, но и понимать их практический смысл, осознавать своё участие во всех этих процессах. В рамках данного направления мы хотим привлечь подрастающее поколение к общественно-политической жизни Крыма, чтобы они поняли простую, но очень важную вещь – не стоит ждать перемен и улучшения от кого-то другого, нужно самим участвовать в них, вместе творить наше будущее».

Координатор проекта ОНФ «Равные возможности – детям» в Крыму Дмитрий РАЗУМОВСКИЙ о работе кружка гражданской активности для школьников.

В ТЕМУ

Олимпиада профессий

«Абилимпикс» – олимпиада по профессиональному мастерству инвалидов. Движение возникло в Японии в 1971 году. Мировые чемпионаты организуются раз в четыре года по аналогии с Олимпийскими играми. Региональные этапы пройдут в 85 субъектах России.

Ребята готовили самые вкусные блюда, чтобы победить на чемпионате. Фото: Галина АМАРАНДО

Свободный полёт

Свои большие возможности показали люди с ограниченными возможностями

Чемпионат профессионального мастерства среди людей с инвалидностью «Абилимпикс» проводится в Крыму впервые.

– Это международное движение, которое развивается во всём мире. Россия присоединилась к нему в 2014 году, с этого года чемпионат проходит и в Крыму, – рассказала **завотделом инклюзивного образования Симферопольского колледжа сферы обслуживания и дизайна**, на базе которого проходили соревнования, **Ирина Мардаровская**.

Лучшие – лучшим

Конкурсные соревнования проходили по пяти компетенциям: поварское дело, парикмахерское искусство, экономика и бухгалтерский учёт, торговля и профессия – портной. В чемпионате приняли участие 27 человек из разных регионов полуострова. Большинство – студенты, ребята 18-19 лет, но есть и 45-летняя портниха, которая представляет Евпаторийский профессиональный центр реабилитации инвалидов.

– В этом конкурсе могут принимать участие не только студенты – молодые специалисты, но и люди с инвалидностью до 65 лет, которые нуждаются в трудоустройстве, – поясняет Ирина Мардаровская. – То есть основная задача конкурса – в дальнейшем помочь людям реализовать себя с профессиональной точки зрения, найти достойное место на рынке труда. На мероприятие мы пригласили и работодателей. Надеемся, что они увидят своих потенциальных работников, потому что лучшие должны работать у лучших.

Открытый мир

– Этот чемпионат – возможность показать, что высокую квалификацию может получить и человек с ограниченными возможностями. Такие люди ни в коем случае не должны закрываться в четырёх стенах, мы должны создать им условия не только для образования, но мы должны думать и о том, что эти люди имеют право и должны себя реализовывать в жизни, в том числе и в профессиональном плане, – отметила **министр образования, науки и молодёжи РК Наталья Гончарова** и добавила, что Крым входит в десятку лучших субъектов России по качеству инклюзивного образования.

Продолжение на стр. 2

ИТОГИ

Самые-самые

По итогам чемпионата лучшим в номинации «Торговля» стал Алексей Ковалёв. В направлении «Экономика и бухгалтерский» учёт – Яна Тыщенко. Первенство на соревнованиях в поварском искусстве завоевал Эрнест Исмаилов. А лучшей портнихой стала Наргизе Ражапова. Самым искусным парикмахером признали Людмилу Дубинченко. Все они примут участие в национальном этапе чемпионата в Москве.

ПОГОДА НА ЗАВТРА

Симферополь	Севастополь	Ялта, Алушта	Евпатория	Черноморское	Феодосия	Керчь	Бахчисарай	Армянск	Джанкой	Судак	Белогорск	Кировское
+19 +11	+18 +12	+22 +14	+18 +14	+19 +13	+20 +10	+22 +11	+19 +11	+17 +13	+22 +12	+17 +11	+21 +10	+21 +11

официальный печатный орган Совета министров Республики Крым | КРЫМСКАЯ ГАЗЕТА
19 октября 2017 года, четверг
www.gazetacrimea.ru

КОЛОНКА ЭКСПЕРТА

Правый марш

В воскресенье прошли выборы в парламент Австрии. Страна эта традиционно открыта миру и соответственно многочисленным беженцам. Мигранты, активно претендующие на социальные блага этого государства, всё больше раздражали коренных граждан Австрии. Именно через Австрию – с Балкан в Германию – лежал магистральный путь потоков мигрантов в гости к фрау Меркель. И вот результат: правоцентристская народная партия, по предварительным данным, набирает 31,5% голосов, второе место и 27,1% голосов получает ультраправая и националистическая партия свободы (на прошлых выборах у неё было лишь 17,5 % голосов). А социал-демократическая партия набрала 26,8%.

Надо понимать, что успех победителя правоцентристской народной партии во многом связан с тем, что её позиция в период предвыборной кампании поправела, и она активно начала использовать идеи, свойственные ультраправым. То есть почти 60% избирателей Австрии отдали свои голоса за правые лозунги, и в результате правительство будет осуществлять свою политику в соответствии с этими идеями.

Когда в 1999 году Австрийская партия свободы впервые вошла в состав правительственной коалиции, реакция цивилизованного мира была стремительной: Израиль отозвал из Вены своего посла, больше половины стран Евросоюза резко сократили контакты с Австрией. Но времена меняются, и вот уже мы видим, что коалиция между правоцентристами и ультраправыми выглядит вполне естественной.

Всё это происходит на фоне роста популярности в Германии правопопулистской «Альтернативы» и прихода к власти в Польше откровенных националистов. Причины роста популярности ультраправых могут быть разными. В Австрии и Германии это антииммигрантские настроения, в Венгрии (партия «Йоббик») – протест против унификационной политики Евросоюза, недавний ренессанс лозунгов и символов франкизма в Испании стал реакцией на попытки отделения Каталонии. Но общая тенденция в Европе налицо. Что она нам сулит? Тактически это выглядит вполне неплохо: Европа занята своими собственными проблемами, и у неё будет меньше резона вмешиваться в ситуации у границ России. Но стратегически это весьма опасное явление, поскольку ультраправая идеология всегда нацелена на внешнюю экспансию, и мы хорошо помним, чем закончился для нас и для мира в целом приход к власти ультраправых сил в большинстве европейских стран в 20-е-30-е.

Николай КУЗЬМИН, политолог.

■ В ГОСУДАРСТВЕННОМ СОВЕТЕ РК

Потеплело…

В 14 городах и районах Крыма начался отопительный сезон

Вчера на заседании седьмой сессии Госсовета речь шла прежде всего о подготовке к отопительному сезону 2017/2018.

Проблемы, проблемы…

– Уже 14 администраций приняли решение о начале отопительного сезона. Запущено 247 котельных, отапливаются 110 дошкольных учреждений, 129 учебных заведений, 20 объектов здравоохранения и 163 жилых дома, – сообщила **министр жилищно-коммунального хозяйства Крыма Марина Горбатюк**.

По её информации, всего к отопительному сезону подготовлено 908 котельных, что составляет 99% от необходимого. Не готовы встретить зиму девять котельных – в Евпатории, Керчи, Судаке, Феодосии, Симферопольском районе и т.д.

Не готовы к холодам две школы (из 527 общеобразовательных учреждений акты готовности есть в 525) и восемь детских садов – из 413 с актами готовности 405. Правда, четыре дошкольные учреждения – сезонные и зимой не работают. Но вот в оставшихся четырёх вовсю идёт капитальный ремонт – не будет до начала зимы тепла в детских садах в Феодосии, Красноперекопском, Кировском и Первомайском районах.

Но в некоторых школах Крыма существует и другая, не менее серьёзная проблема, которую необходимо решить до зимы. По словам министра образования, науки и молодёжи Натальи Гончаровой, в восьми школах пяти крымских регионов дети вынуждены ходить в туалет, расположенный на улице.

Неуправляемые управляющие

Значительно лучше ситуация в здравоохранении: из 99 объектов к зиме подготовлено 98. Лишь в керченской больнице № 1 имени Пирогова не успели завершить текущий ремонт системы отопления.

Как сообщила Марина Горбатюк, в некоторых регионах есть проблемы с углём. Так, в Симферополе закуплено угля лишь 23% от требуемого, в Джанкойском – почти 15%, а в Белогорском районе – всего 5%.

Остаются проблемы и с управляющими компаниями. Министр ЖКХ отметила, что в республике, к сожалению, «есть неуправляемые управляющие компании».

– На сегодня получили лицензию в Крыму 214 управляющих компаний, а фактически деятельность осуществляют 100, – подчеркнула Марина Горбатюк.

Дети, пенсионеры и новые кадры

На вчерашней сессии депутаты Госсовета обсудили также несколько жизненно важных документов. Во втором и окончательном чтении внесли изменения в республиканский закон о ежемесячной денежной выплате на третьего ребёнка и последующих детей. В частности, была уточнена категория таких получателей. Теперь «в состав семьи, учитываемый при определении права на ежемесячную денежную выплату, включаются: совместно проживающие родители и их дети, в том числе дети до достижения ими возраста 23 лет (независимо от места их проживания и регистрации), не имеющие собственных семей и обучающиеся по очной форме…» Также установлены сроки выплаты, условия и размер – он равен прожиточному минимуму на ребёнка.

Запущено 247 котельных, отапливаются 110 дошкольных учреждений, 129 учебных заведений, 20 объектов здравоохранения и 163 жилых дома

В первом чтении был рассмотрен и принят проект закона об увеличении пенсии для неработающего пенсионера. Согласно проекту, прожиточный минимум для пенсионера на 2018 год должен составить 8530 рублей.

Произошли и кадровые изменения. В Госсовете назначен новый вице-спикер – Ефим Фикс. На новой должности он займётся работой с регионами.

Ирина ГУЛИВАТАЯ.

■ СОТРУДНИЧЕСТВО

Чтобы вода была чище…

В Ялте, в санаторно-оздоровительном комплексе «Руссия», состоялась II конференция «Об опыте модернизации систем водоснабжения и водоотведения в ЖКХ и промышленности».

Проходит она ежегодно при поддержке Главы РК и в этом году приобрела статус международной – в мероприятии приняли участие коллеги из Китая.

Участников конференции приветствовали председатель комитета по экономической, бюджетно-финансовой и налоговой политике Госсовета РК Валерий Коваленко и зампредседателя комитета по строительству и жилищно-коммунальному хозяйству Госсовета РК Валерий Аксёнов. Они подчеркнули, что обсуждаемые вопросы актуальны для всех жителей полуострова.

Руководители водоканалов российских городов – крымских, Санкт-Петербурга, Самары, Новосибирска, Тюмени, Хабаровска, Волгограда, Ярославля, Томска, Соснового Бора, Якутска, Подольска, Сергиева Посада, Железнодорожного, Североморска – обменивались мнениями, опытом, конкретными показателями своих достижений.

Одной из популярнейших стала тема, поднятая ООО «Самарские коммунальные системы», по практическому использованию геоинформационных систем (ГИС) в управленческих и производственных процессах. Представитель предприятия поделился опытом и представил сравнительный анализ основных систем. Остро дискутировалась тема использования современного программного обеспечения в проектировании очистных сооружений канализации.

На конференции обсуждались важные технические и экономические аспекты отрасли по направлениям: гидроизоляция бетонных и железобетонных сооружений, автоматизированные системы управления и т. д. на примерах работы местных водоканалов.

Участники конференции единодушно отметили её важность в качестве постоянной рабочей площадки ассоциации водоканалов всей России для своевременного решения актуальных водохозяйственных вопросов.

Кристина КУРОЧКИНА.

■ ВЫБОР

Свободный полёт

Начало на стр. 1

Кристина Панюта приехала на чемпионат из Джанкоя. Девушка любит парикмахерское искусство.

– Парикмахерским делом я занимаюсь уже два года, – рассказывает она. – Мне сейчас очень нравится, но раньше меня не тянуло к этому. Но когда я начала делать причёски, мне так понравилось! И теперь я считаю, что это моё. Я и сестрёнке начала кудри крутить, потому что и ей это очень нравится. Подруги, знакомые – все очень рады, я и им помогаю с причёсками, и сама зарабатываю на этом.

Победители регионального этапа будут представлять Крым в Москве. Национальный этап чемпионата стартует в декабре. Его победители попадут на международные соревнования, которые проводятся раз в четыре года.

Мария УСТИНОВА.

Центральный банк Российской Федерации установил с 19.10.2017 следующие курсы иностранной валюты к рублю:

Доллар США	**57,2721**
Евро	**67,3577**
Австралийский доллар	44,8784
Азербайджанский манат	33,6875
Армянский драм (100)	11,9069
Белорусский рубль	29,2503
Болгарский лев	34,4307
Бразильский реал	18,1367
Венгерский форинт (100)	21,8400
Вон Республики Корея (1000)	50,6405
Датская крона (10)	90,4601
Индийская рупия (100)	88,0432
Казахстанский тенге (100)	17,1651
Канадский доллар	45,7481
Киргизский сом (100)	83,4262
Китайский юань (10)	86,5085
Молдавский лей (10)	33,0384
Новый румынский лей	16,3635
Новый туркменский манат	72,0757
Норвежская крона (10)	15,9235
Польский злотый	14,6912
СДР	80,7909
Сингапурский доллар	42,2267
Таджикский сомони (10)	65,0081
Турецкая лира	15,5842
Узбекский сум (1000)	71,0680
Украинская гривна (10)	21,6694
Фунт стерлингов СК	75,5190
Чешская крона (10)	26,1504
Шведская крона (10)	70,1675
Швейцарский франк	58,4708
Южноафриканский рэнд (10)	42,6005
Японская иена (100)	50,9017

■ КРЫМСКИЙ ВЗГЛЯД

Клуб по интересам

Сегодня в Россию съехались со всего мира не только молодые, но и политики, экономисты

18 октября, Сочи. Встреча первого заместителя Председателя Правительства Российской Федерации Игоря Шувалова с участниками XIV ежегодного заседания клуба «Валдай». Фото: valdaiclub.com

В Сочи завершается трёхдневное заседание XIV Валдайского клуба – без всякого преувеличения одной из самых авторитетных экспертных площадок в мире. Это своего рода дни высокой экспертной моды, когда влиятельные представители научной мысли и государственной власти (как действующие, так и формально отошедшие от дел) собираются для обсуждения ключевых мировых событий и процессов. На этот раз, к примеру, в Сочи приехало свыше 130 экспертов из 32 стран.

Началось со Сноудена

Поскольку ключевое влияние на мировую политику оказывают чрезвычайно напряжённые отношения между Россией и США, вполне логично послушать самых что ни на есть непосредственных участников трудного диалога Вашингтона и Москвы. В данном случае – экс-посла нашей страны в «обители мировой демократии» Сергея Кисляка.

Поскольку его нынешний статус позволяет давать более откровенные оценки происходящему, бывший посол весьма нелестно отозвался о действиях американских коллег в отношении российской дипломатической собственности и её символов. В частности, по поводу снятия флагов нашей страны со зданий в Сан-Франциско и Вашингтоне, являющихся российской дипсобственностью. «Это неприемлемо и позорно для США, такие действия, потому что это наша собственность», – заявил Сергей Кисляк. И на фоне таких неожиданных действий, добавил он, сейчас вообще нельзя прогнозировать, пойдут ли США на ещё какие-нибудь недружественные шаги.

Экс-посол также считает, что начало ухудшения отношений между странами положила история с бывшим сотрудником американских спецслужб Эдвардом Сноуденом, который передал СМИ данные о слежке за американскими гражданами.

В свою очередь, министр иностранных дел России Сергей Лавров, несмотря на все эти перипетии, всё же нашел возможность проявить дипломатическую любезность и оставить пространство для манёвров своим заокеанским визави. Он дал понять, что продолжает считать искренними слова президента США Дональда Трампа о стремлении улучшать отношения с Россией. «Трамп не отказался от своих лозунгов, от своих намерений улучшать отношения с Россией, сотрудничать с Российской Федерацией, которые он декларировал и в своей предвыборной кампании, и после избрания президентом», – заявил глава россиийского внешнеполитического ведомства.

Ловушка ложных представлений

Далёкой от конструктивной позицию США на мировой арене считают и представители китайской делегации в Сочи. Так, председатель комитета по международным делам Всекитайского собрания народных представителей (парламента Китая. – **Ред.**) Фу Ин уверена, что американцы оказались в ловушке своих ложных геостратегических представлений. И это главная причина, из-за которой США упустили шанс решить проблему Корейского полуострова, ситуация на котором сейчас накалена до предела. «США, с нашей точки зрения, пытаются вмешаться в морской и территориальный конфликты в Южно-Китайском море. Но беспокойство вызывает то, что эти споры могут быть следствием геополитического и стратегического соперничества между державами. Один из наглядных примеров – кризис на Корейском полуострове. Опять же, США оказались в ловушке своего геостратегического мышления и снова упустили возможность решить эту ядерную проблему», – заявила китайский депутат. По её мнению, следствием таких действий стала угроза «ядерного распространения», а также снижение уровня глобального сотрудничества в области безопасности. «Невозможно достичь единого международного глобального действия, если крупные державы будут действовать только лишь из своих геополитических соображений», – подчеркнула Фу Ин.

> **Начало ухудшения отношений между странами положила история с бывшим сотрудником американских спецслужб Эдвардом Сноуденом**

Европейские потрясения

Без совместной работы НАТО, Евросоюза и России говорить об обеспечении мировой безопасности нет никакого смысла. Так считает бывший руководитель МИДа Латвии Янис Юрканс. «Ключ к мировой безопасности лежит в Кремле, кто бы там ни был хозяином – Путин, Иванов или Петров. Думаю, это понимает весь мир. Поэтому я считаю и надеюсь, что Россия будет играть очень серьёзную и главенствующую роль», – заявил эксперт в кулуарах «Валдая».

Он также выразил надежду, что после нынешних событий в мире «будет новый мировой порядок, и Европа не будет против России», а «Европа и мир будет с Россией, потому что без этого мира в мире не будет». «Я считаю, что НАТО без России мир не обеспечит», – добавил Янис Юрканс.

В то же время в Москве, в свою очередь надеются, что сепаратистские настроения в Европе не приведут к потрясениям в этой части земного шара. Об этом заявил Сергей Лавров, комментируя ситуацию, связанную с референдумом в Каталонии. «В Брюссель, в центральные структуры Евросоюза было делегировано немало компетенций. Еврокомиссия, как, наверное, любое демократическое образование, стремится эти компетенции не просто использовать, но и наращивать, не всегда получая на это добро стран-членов. Следует обратная реакция. И, наверное, будет достаточно непростой, но, я думаю, полезный для Евросоюза процесс нахождения золотой середины между централизацией целого ряда компетенций, с одной стороны, и уважением, большим уважением, чем сейчас наблюдается, суверенитета и национальных прав государств-членов», – пояснил Сергей Лавров. Он также добавил, что наша страна заинтересована в стабильном Европейском союзе.

Никита ПЕТРОВ.

ВОКРУГ СВЕТА

Револьвер Элвиса

📍 США

В США выставили на аукцион револьвер американской компании Smith & Wesson 38-го калибра, который принадлежал королю рок-н-ролла Элвису Пресли. Стартовая цена лота – $95 тысяч. Револьвер будет продан с копиями всех документов, а на квитанции есть подпись самого Пресли.

Страшные деньги

📍 КИТАЙ

В аэропорту Шанхая в багаже одного из пассажиров обнаружили пачку радиоактивных банкнот в 10 тысяч юаней ($1538). Анализ установил, что на купюры нанесено высокотоксичное радиоактивное вещество америций-241, период полураспада которого составляет 433 года. Он может вызвать образование раковых клеток у человека. Пассажир пока не задержан, скорее всего он не знал об опасности перевозимых им банкнот.

Мост из принтера

📍 НИДЕРЛАНДЫ

На юге Нидерландов открыли мост, который полностью изготовлен с помощью 3D-принтера. Конструкция предназначена для пешеходов и велосипедистов, хотя, как уверяют создатели, может выдержать 40 грузовиков. Мост, длина которого составляет 8 метров, изготовили за три месяца из 800 слоёв армированного бетона. Компания-заказчик заявила, что на его создание затрачено «гораздо меньше ресурсов», чем на обычный.

Кровавая вакансия

📍 ЗИМБАБВЕ

Более 50 мужчин и женщин Зимбабве подали заявления о приёме на работу в минюсте страны на должность палача. Смертная казнь здесь осуществляется через повешение. Последний раз она применялась 12 лет назад, хотя моратория на смертную казнь в стране нет. В январе прошлого года из-за отсутствия палача властям Зимбабве пришлось отложить несколько смертных казней.

План побега

📍 США

Десятки полицейских Нью-Йорка пытались поймать быка на спортивной площадке. Животное сбежало с ближайшей скотобойни и сдаваться без боя не собиралось. Больше часа его гоняли по площадке, пока не загнали в специальный фургон. За корридой по-ньюйоркски наблюдали местные жители. Зоозащитники заявили, что не позволят, чтобы быка опять отправили на скотобойню.

Кража для смены пола

📍 ТАИЛАНД

В курортной Паттайе 26-летний трансвестит Сакд Чувонг ограбил отдыхающего в Таиланде российского туриста. Вместе с подругой-трансгендером он похитил из сейфа в отеле, где остановился россиянин, 120 долларов и золотую цепь весом в 75 граммов и стоимостью 250 тысяч рублей. Выследить грабителей помогли камеры наблюдения. Чувонг признался, что деньги ему понадобились для операции по смене пола.

Крушение в Амазонии

📍 БРАЗИЛИЯ

В Амазонии потерпел крушение одномоторный самолёт Cessna 208, принадлежащий экологической организации Greenpeace. На борту находились пять человек, по меньшей мере один из них погиб в результате происшествия. О судьбе остальных пока ничего не известно.

ЭТОТ ДЕНЬ В ИСТОРИИ

ПЕРВОЕ СОБРАНИЕ РУССКОГО ГЕОГРАФИЧЕСКОГО ОБЩЕСТВА

1845 год – в большом конференц-зале Петербургской академии наук под председательством вице-адмирала Фёдора Петровича Литке состоялось первое собрание Русского географического общества, учреждённого в августе. Задачей общества с первых дней его деятельности было «собрать и направить лучшие молодые силы России на всестороннее изучение родной земли.

СОВЕТСКО-ЯПОНСКАЯ ДЕКЛАРАЦИЯ

1956 год – СССР и Япония приняли совместную декларацию, которая прекращала состояние войны и восстанавливала дипломатические отношения между двумя странами.

официальный печатный орган Совета министров Республики Крым | КРЫМСКАЯ ГАЗЕТА
19 октября 2017 года, четверг
www.gazetacrimea.ru

■ КРЫМСКИЙ МОСТ

Шторм из слов

На прошлой неделе мы стали свидетелями события действительно исторического масштаба – 13 октября автодорожная арка Крымского моста заняла своё место рядом с железнодорожной. Строители завершили эту беспрецедентную морскую операцию на 18 часов раньше срока.

Проектировщики уточняют, что судоходным пролётам не страшен и штормовой ветер. Специальные обтекатели на арках будут рассеивать воздушные потоки. А в Керченском проливе ветер может достигать почти 40 метров в секунду. Гарантирована и устойчивость конструкции при землетрясении, поскольку сейсмичность участка строительства достигает 8-9 баллов.

Многое вынести нашему мосту пришлось уже на стадии проектирования. Вспомним неслыханный поток обвинений, который официальный Киев лил на этот масштабный проект. Сегодня обвинители окончательно запутались в своих претензиях.

Сначала мосту приписали серьёзное негативное влияние на экологию морской акватории. Однако это не подтвердили авторитетные международные экологические организации.

Потом власти в Киеве заявили, что мост ограничит вход в Азовское море крупнотоннажных торговых судов и посему упадёт грузооборот порта, а значит, пострадают его украинские клиенты. При этом старательно умалчивался известный факт: ещё в середине прошлого века ограничение на проход кораблей и судов с глубиной осадки больше 8 метров введено в Керченском проливе из-за его мелководности. Именно поэтому в украинские порты на Азовском море никогда не заходили большие контейнеровозы. Осадка у них может быть от 9 до 20 метров.

Далее начались причитания по поводу габаритов фарватерных арок (расстояние до поверхности воды 35 метров) и самого мостового пролёта в 200 метров. Однако первый же крупногабаритный сухогруз Ledi Leila, который прошёл под аркой из Мариуполя в Хайфу, нивелировал эти претензии.

Понятно, что Россия не стала бы проектировать Крымский мост в ущерб своим азовским портам. Посему сегодня через Керченский пролив совершенно свободно ходят российские крупнотоннажные суда водоизмещением в 50 000 тонн.

Насколько абсурдным могут быть следующие обвинение из Киева, согласитесь, трудно представить.

Ольга НАГОРНАЯ.

■ В ГЛАВНОМ ВУЗЕ ПОЛУОСТРОВА

Как моделировать будущее?

Этому учили студентов на сессии стратегического планирования

Студенты – участники сессии стратегического планирования. Фото: cfuv.ru

«Ключевые инициативы по трансформации КФУ имени В. И. Вернадского в центр инновационного, технологического и социального развития Республики Крым» – так называлась недавняя сессия стратегического планирования в Крымском федеральном университете.

Бизнес-прогнозы, основанные на предположении, что сегодня будет похоже на вчера, а завтра – на сегодня, отлично работали до тех пор, пока мир был линейным. В середине XX века этот подход стал давать сбои: цивилизация вступила в новую, постиндустриальную фазу. «Чёрный лебедь» – так, например, математик и финансист Нассим Талеб, автор книги «Чёрный лебедь. Под знаком непредсказуемости» именует трудно прогнозируемые события, имеющие значительные последствия для общества, экономики, – путает линейные карты. И как же тогда моделировать будущее своё, университета, региона, страны в столь стремительно меняющихся условиях?

– Сегодня общемировая тенденция – это замена дидактического подхода в образовании на деятельностный. В ближайшем будущем студент будет выходить из стен вуза не с одной освоенной специальностью, а с рядом компетенций, которые необходимы для опережающей экономики, – говорит **ректор КФУ имени В. И. Вернадского Андрей Фалалеев**. – Эта стратегическая сессия фактически и была посвящена тому, чтобы наши студенты нашли идеи для своих будущих научных проектов, дипломов, магистерских и бакалаврских работ. Сейчас самое время формировать тематику. Мы решили помочь им найти междисциплинарное или даже, я бы сказал, интердисциплинарное взаимодействие, чтобы у них получились какие-то новые проекты, произошло смешение двух, трёх, четырёх компетенций. Это основная задача. И, по большому счёту, от того, как ребята сумеют её решить, зависит их профессиональное будущее тоже.

На сессию стратегического планирования были приглашены представители московского образовательного бюро «Солинг» образовательного движения «Метаверситет», конкретная задача которых как раз и состояла в том, чтобы помочь студентам сформировать проекты или выделить те, которые уже существуют, для своих квалификационных работ. Кстати, по словам ректора КФУ, эти модераторы – достаточно опытные специалисты, которые проводят уже не первые тренинги в ведущих вузах страны.

– Сейчас модель практико-ориентированного образования в российских вузах занимает лидирующие позиции. Мы возвращаемся к истокам или, наоборот, стремимся к новым горизонтам? Тут можно спорить. В КФУ нас пригласили для того, чтобы мы поработали со студентами, помогли им сформировать новые проекты и проанализировать те, которые существуют и претендуют на то, чтобы, например, стать дипломными работами, познакомить их с форсайт-технологиями. Они сейчас очень популярны. Форсайт – это оценка долгосрочной перспективы технологий, науки, общества и экономики, которая производится систематически. Цель – определение стратегического направления, касающегося новых технологий и исследований, которые в будущем способны приносить максимально возможные блага социально-экономического характера. И если ребята смогут описывать будущее в своих проектах через форсайт-технологии, они будут знать, каким образом их реализовать, к чему стремиться, чтобы в конечном итоге знать и своё будущее, – пояснил свою задачу один из модераторов сессии, **директор образовательного бюро «Солинг» образовательного движения «Метаверситет» Сергей Иванов**.

– Были какие-то приоритеты в разработке, подготовке студенческих проектов?

– Конечно. В России, например, сейчас много говорят об информационной экономике, в Крыму разворачивается интересный проект «ИнноКрым». И если иметь в виду Крым, то надо, чтобы нынешние студенты КФУ уже сразу знали, к чему стремиться, на что ориентироваться, чтобы они не принимали какое-то уже готовое решение, а искали что-то новое у нас, за рубежом и пытались его здесь, в Крыму, адаптировать и реализовать, – уточнил Сергей Иванов. – Поэтому акцент в студенческих проектах ставился на Крым и на то, что конкретно сможет в этом плане сделать КФУ. Но если ребята видели своё будущее не только в связи с данным регионом, их никто, конечно, не ограничивал.

«В результате двухдневной работы сессии стратегического планирования ребятами был подготовлен ряд проектов, направленных на социальное и экономическое развитие крымского региона»

Студентов, участвовавших в стратегической сессии, распределили на пять групп, в которых каждый из них представлял разные направления образования, которое дают в КФУ.

– Группы формировались таким образом, чтобы ребята могли работать по широкому спектру тех возможностей, которые есть в университете, – уточнил ещё один **модератор сессии Михаил Кожаринов, основатель образовательного бюро «Солинг»**.

Итогом прошедшей студенческой стратегической сессии стало не только трендовое прогнозирование и формирование образа будущего Крыма. В её рамках прошли также деловые игры и коллективные дебаты по сценариям развития Крыма и КФУ, были созданы трендовые карты с выделением наиболее важных явлений и инноваций, которые помогут разрешать ключевые современные вызовы.

По словам **директора регионального Центра содействия трудоустройству и развития карьеры студентов и выпускников КФУ Елены Губановой**, в результате двухдневной работы сессии стратегического планирования ребятами был подготовлен ряд проектов, направленных на социальное и экономическое развитие крымского региона.

– Проекты были из разных областей: образовательной деятельности и развития образовательных ресурсов, экологии и урбанизации, медицины, содействия трудоустройству, то есть помощи в трудоустройстве выпускников и развития их профессиональных компетенций, – пояснила Елена Губанова. – Активно зарекомендовали себя ребята из Физико-технического института, Медицинской академии, Таврической академии, Академии строительства и архитектуры, Академии биоресурсов и природопользования. Огромное спасибо им за такую плодотворную работу. Пока в сессии участвовали студенты подразделений высшего образования КФУ имени В. И. Вернадского, но в будущем возможно привлечение к такой сессионной деятельности и обучающихся наших колледжей – подразделений среднего специального образования (СПО).

– Первый блин вышел не комом?

– Отнюдь. И мы надеемся на дальнейшую активность наших студентов и рассчитываем, что ребята не потеряют имеющийся у них задор и запал уже на этапе реализации своих проектов. Все их работы будут оформлены должным образом, и мы всячески будем им помогать, чтобы найти им конкретное применение. И для университета в этих проектах есть интересные инициативы и предложения. Мы планируем создать банк идей студентов Крымского федерального университета имени В. И. Вернадского. Это будет группа, скорее всего, во «ВКонтакте», которая к тому же будет дизайнерски оформлена, с помощью опять же наших студентов.

Елена ОЗЕРЯН.

На правах рекламы

РОДИЛИСЬ В ЭТОТ ДЕНЬ

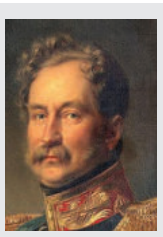

1787, АЛЕКСЕЙ ОРЛОВ
Русский государственный деятель, генерал от кавалерии, главный начальник III отделения Собственной Его Императорского Величества канцелярии. За участие в подавлении восстания на Сенатской площади возведён в графское достоинство.

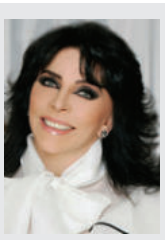

1952, ВЕРОНИКА КАСТРО
Мексиканская актриса, певица и телеведущая. Её карьера резко изменилась после съёмок в телесериале «Богатые тоже плачут». В 1987 году её карьера ещё раз сделала виток, когда она сыграла главную роль в сериале «Дикая Роза».

1962, ЭВАНДЕР ХОЛИФИЛД
Американский боксёр-профессионал. Единственный в истории профессионального бокса четырёхкратный чемпион мира в супертяжёлом весе, а также боксёр, которому удалось завоевать звание абсолютного чемпиона мира в двух весовых категориях.

■ ОСТРАЯ ТЕМА

Повторение – мать учения

Сотрудникам детского дома-интерната компетентно рассказали о будущем

В Белогорском детском доме-интернате для детей-инвалидов с умственной отсталостью прошло общее собрание коллектива с участием начальника управления стационарных учреждений, социального обслуживания и реабилитации инвалидов Минсоцзащиты Крыма Максима Теряева.

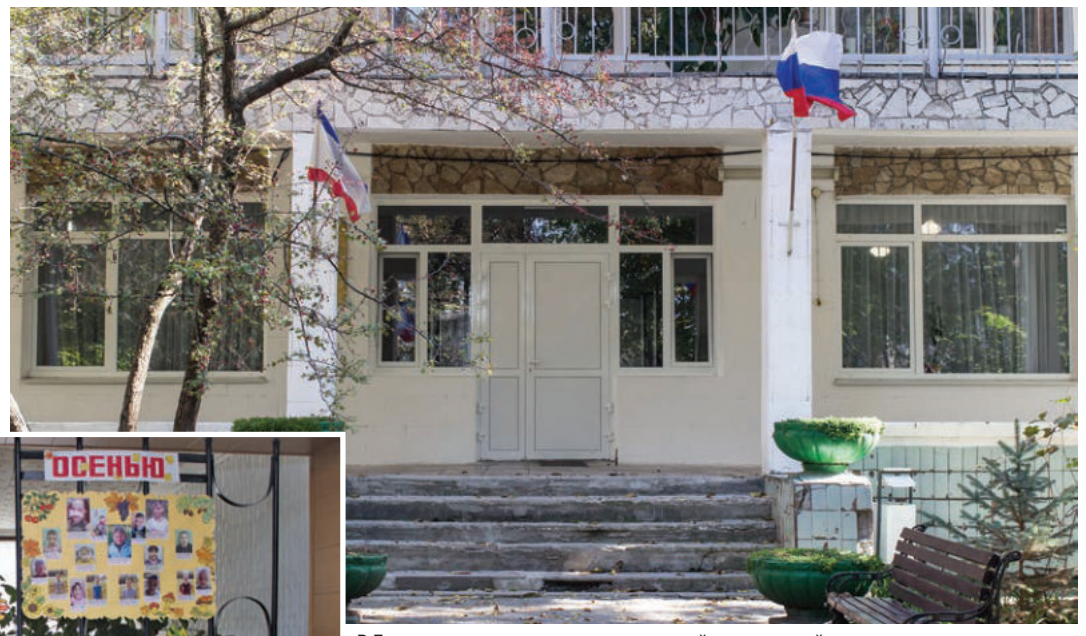

В Белогорском доме-интернате для детей с умственной отсталостью педагоги делают всё, чтобы их воспитанники не чувствовали себя одинокими. Фото: Михаил ГЛАДЧУК

О наболевшем

Поводом для встречи на общем собрании сотрудников и руководства Белогорского детского дома-интерната с начальником управления стационарных учреждений, соцобслуживания и реабилитации инвалидов Максимом Теряевым послужил материал «Крымской газеты». В статье под названием «Непедагогическая «поэма» (№ 185 от 13 октября 2017 года) журналист рассказала о жалобах педагогов этого учреждения на оплату труда и отнюдь не радужные перспективы дальнейшей работы, о которых их уже предупреждает руководство учреждения.

Как выяснилось (и это подтвердил Максим Теряев), лицензии на проведение педагогической деятельности у дома-интерната пока действительно нет. Пройти этот процесс очень непросто, заверил и начальник детдома Николай Човелидзе, нужно собрать массу документов, для того чтобы соответствовать требованиям законодательства РФ. И процесс идёт, по идее, он должен закончиться в следующем году, и тогда воспитатели заживут счастливо. А вот если лицензию получить не удастся, стоит волноваться. Почему? Да потому, что, как заверил руководитель, оплата труда у педагогов-воспитателей не изменится, а вот условия труда поменяются отнюдь не в лучшую сторону. По крайней мере, рабочий день может удлиниться, а вот отпуск уменьшиться. Льготы уйдут, отпуск более 50 дней станет обычным, 28 календарных суток. С соответствующей оплатой.

Но, как ещё раз заверил Максим Теряев, «обучающая» лицензия будет получена обязательно – без неё детдом не сможет оказывать социально-педагогические услуги.

А кроме того, представитель Министерства соцзащиты рассказал, что попытаются некоторых воспитанников по возможности определять на учёбу в обычные школьные классы или детские сады. Конечно, оговорился он, речь не идёт даже о десятке воспитанников – таких найдётся около пяти-шести. Но и в этом случае ребёнок будет контролироваться воспитателем из интерната в течение всего учебного времени. То есть педагог по-прежнему остаётся работать в интернате.

Лечение – в наблюдении

Что касается накопленного педагогического стажа (а у некоторых работников он составляет не один десяток лет), сотрудникам пояснили, что он для начисления пенсии сохраняется. А вот влияния на формирование стимулирующих выплат к основному окладу не имеет. Поскольку, как пояснил Николай Човелидзе, стаж работы в этом учреждении отсчитывается с момента перехода Крыма в Российскую Федерацию, под её юрисдикцию.

Поднимая вопрос о том, что в ночное время подопечная группа детей (с умственной отсталостью!), бывает, остаётся с одним сотрудником, хотя по норме положено два, руководитель объяснил это отсутствием «лишнего» финансирования, а также отпусками и больничными работников.

Начальник управления Министерства труда и соцзащиты Максим Теряев, отвечая на вопрос работников о медобеспечении детей, пояснил, что дом-интернат не является специализированным лечебным учреждением, только, мол, часть его подопечных имеют психические заболевания. Но и в этом случае для оказания социально-медицинских услуг также нужно получать лицензию на лечение. А требований к такому учреждению также немало, но опять-таки Максим Теряев убеждал, что и этот разрешающий документ они обязательно получат – министерство и руководство интерната всё для этого делают.

Хотя и сейчас, заверил он, при отсутствии лицензии на медобслуживание, в медпункте есть все необходимые препараты. Есть и врач-педиатр, и психиатр, только вот новые назначения психически (и не только) больным детям они делать не могут. Только наблюдать, как действует лечение, назначенное «централизованно» – для этого ребёнка следует направить на обследование в Строгановскую психбольницу для консультации. По итогам её детям и назначат необходимые препараты. При наличии других заболеваний детей отправляют в Республиканскую детскую больницу в Симферополе. Естественно, в сопровождении сотрудника детского дома.

> **Есть и врач-педиатр, и психиатр, только вот новые назначения психически (и не только) больным детям они делать не могут. Только наблюдать, как действует лечение, назначенное «централизованно»**

К слову, с подобными проблемами столкнулись воспитатели и детского отделения республиканской психиатрической больницы. Материал об этом мы опубликуем в ближайших номерах «Крымской газеты».

Ванда ЯЗВИЦКАЯ.

ВЕСТИ

Много, но мало

СИМФЕРОПОЛЬ. Число легковых такси в Крыму ежедневно растёт, однако и это количество не покрывает спрос на рынке в достаточном объёме, заявил руководитель крымского управления ФАС Тимофей Кураев. Нехватка такси напрямую связана с ценой на перевозки, особенно в плохую погоду, считает он.

«Когда плохая погода, начинаются пробки, кто-то не выезжает, сокращается количество свободных автомобилей, возрастает цена – это нормальная рыночная ситуация. Просто такой ёмкий рынок, по идее, должен был бы привлекать новых игроков. Почему это происходит – мы посмотрим, просто мы этим вопросом пока не задавались», – сказал Тимофей Кураев.

Полдня без газа

ЯЛТА. Несколько улиц Ялты временно останутся без газа. В ялтинском управлении эксплуатации газового хозяйства пояснили, что 19 октября будут проводиться работы по замене прокладок на фланцевом соединении газопровода среднего давления диаметром 108 мм в районе газораспределительного пункта на улице Кривошты.

«В связи с этим будет временно прекращена подача газа потребителям в домах №№ 2, 6, 10, 14, 1, 3, 7, 9, 13, 17 и 21 по улице Кривошты, №№ 7, 9 и 11 на улице Киевской и №№ 2, 6, 9, 11 и 13 на улице Спендиарова, а также на улице Вергасова», – уточнили в управлении, указав планируемое время проведения работ – с 9:00 до 13:00.

Новый начальник

СИМФЕРОПОЛЬ. Службу автомобильных дорог Крыма возглавил бывший заместитель министра имущественных и земельных отношений республики Никита Гаранин.

Гаранину 33 года, он родился в Москве. В 2006 году окончил Московскую академию предпринимательства при Правительстве Москвы по специализации «Финансовый менеджмент». В 2009 году – Государственную академию специалистов инвестиционной сферы по специализации «Промышленное и гражданское строительство – управление и экономика». В Крыму с 2015 по 2016 год работал начальником управления региональной политики в области развития автомобильных дорог Министерства транспорта республики. С июня прошлого года до августа текущего – заместитель регионального министра.

Гулять так гулять

МОСКВА. Правительство России постановило перенести в 2018 году следующие выходные дни: с субботы 6 января на пятницу 9 марта, с воскресенья 7 января на среду 2 мая, с субботы 28 апреля на понедельник 30 апреля, с субботы 9 июня на понедельник 11 июня и с субботы 29 декабря на понедельник 31 декабря, сообщает Министерство труда РФ. Напомним, согласно решению правительственной комиссии по регулированию социально-трудовых отношений, выходными окажутся дни: с 30 декабря 2017 года по 8 января 2018 года;с 23 по 25 февраля; с 8 по 11 марта; с 29 апреля по 2 мая; 9 мая; с 10 по 12 июня; с 3 по 5 ноября. Рабочими окажутся субботы: 28 апреля; 9 июня; 29 декабря.

НАРОДНЫЙ КАЛЕНДАРЬ

ФОМИН ДЕНЬ

В церковном календаре это дата почтения памяти апостола Фомы, одного из 12 учеников Иисуса Христа. К Фомину дню подводили итоги года – определяли величину запасов, рассчитывали, как расходовать их в течение зимы. Если амбары и погреба были полны, говорили: «Рад Фома, что велика крома». На Руси апостола Фому крестьяне почитали за то, что он славился бережливостью и запасливостью. «На Фому тащи всё в крому». Кромой называли большую сумку или место в амбаре для хранения зерна или других продуктов. От этого же корня произошли, кстати, такие слова, как «закрома», «укромный», «скромный» и другие. Дочерей, которым к Фомину дню исполнялось семь лет, матери вели к ткацкому стану и, усадив рядом с собой, обучали навыкам ткания. Отцы же вели взрослых сыновей, которые решили обзавестись собственной семьей, к сусекам и указывали на закрома, из которых сыновья могли самостоятельно брать зерно.

официальный печатный орган Совета министров Республики Крым | КРЫМСКАЯ ГАЗЕТА
19 октября 2017 года, четверг
www.gazetacrimea.ru

КОРОТКО

10 часов сидения – и проблемы с сердцем

Специфика современной жизни такова, что большинство людей почти весь день сидит за рабочим столом или за рулём автомобиля. Осталось немного профессий, связанных с физической активностью. Давно известно, что сидячий образ жизни может привести к проблемам с сердцем и весом. Однако у медиков не было точных данных о том, сколько именно часов человек может провести сидя, не навредив здоровью.

Учёные из университетов Техаса и Миннесоты проанализировали данные 700 тысяч пациентов. Исследователей интересовало, как сидячий образ жизни соотносится с сердечно-сосудистыми заболеваниями (было проанализировано более 25 тысяч случаев ишемической болезни сердца, инфаркта, инсульта). По результатам исследования подтвердился тезис, что среди людей, ведущих малоподвижный образ жизни, существенно возрастал риск развития сердечно-сосудистых заболеваний.

Значимое повышение риска наблюдалось у людей, проводивших сидя более 10 часов в день. Это средняя продолжительность дня офисных работников, которые проводят за рабочим столом не менее семи часов в день, ещё два часа тратят на обед и ужин и не менее часа проводят за рулём. Этого уже достаточно, чтобы поместить их в категорию риска.

Учёные сравнили людей, которые сидели в среднем по 12 часов в день, с людьми, проводившим сидя всего 2,5 часа в день. Выяснилось, что придерживающиеся сидячего образа жизни люди на 14% чаще сталкивались с заболеваниями сердца и сосудов. Чтобы избежать проблем, медики советуют добавлять физическую активность не до или после долгого сидения, а посреди него. Это могут быть динамические паузы или временное использование стоячих рабочих мест.

Не верь глазам своим

Обычно нам кажется, что для того, чтобы понять, что чувствует другой, нужно его увидеть. Однако, как полагают психологи из Йеля (США), если мы хотим как можно лучше понять другого человека, нужно довериться не глазам, а ушам. В эксперименте учёных участвовало более 1800 человек, которые должны были пообщаться друг с другом. Некоторых просили только слушать друг друга, но не слишком обращать внимание на лицо, другие же, наоборот, должны были смотреть на выражение лица, пропуская голос мимо ушей; наконец, третьи и слушали и смотрели друг на друга. От каждого в итоге требовалось рассказать исследователям, в каком эмоциональном состоянии находился собеседник.

Как выяснилось, люди лучше всего понимали чувства другого, если прислушивались к тому, как он говорит. На слух эмоции воспринимались точнее, чем даже в том случае, когда собеседника можно было не только слушать, но и смотреть на него. Объяснить это можно тем, что голосом обычный человек владеет хуже, чем лицом, и скрыть эмоции за той или ной маской нам проще, чем изменить тембр голоса, интонацию и т. д.

Когда мы пытаемся одновременно слушать и смотреть, то получаем слишком много информации, которая порой не состыковывается друг с другом – и в результате чаще ошибаемся насчёт чужих эмоций. Так что если нам действительно важно, что чувствует другой человек, к нему нужно не присматриваться, но прислушиваться.

■ МЕДИЦИНСКИЙ ЛИКБЕЗ

Что нужно выкинуть

из аптечки водителя

Вождение автомобиля может стать причиной многих заболеваний. Так что повышенная тяга водителей к обезболивающим и другим препаратом вполне понятна. Инфографика: auto.mail.ru

Аварий на наших дорогах, увы, очень много – новости о дорожно-транспортных происшествиях порой похожи на сводки с фронта. Одной из возможных причин этого кошмара могут быть… лекарства, которые принимают водители. Все знают, что нельзя садиться за руль нетрезвым, но не думают о том, что затуманить сознание и ухудшить реакцию могут и некоторые на первый взгляд безобидные препараты.

Больно не будет…

Обезболивающие – пожалуй, самые, популярные препараты в водительской аптечке. Ногу ли свело, прихватило ли спину, болит ли голова – от всех подобных проблем одно решение: таблетка обезболивающего. И хорошо, если всего одна, а то ведь многие пьют их чуть ли не горстями. При этом даже среди самых простых обезболивающих есть препараты, которые не лучшим образом могут повлиять на качество управления автомобилем.

Так, анальгин может вызвать нарушение ритмов сердца, расстройство зрения и слуха. Аспирин, амидопирин, фенацитин и всё тот же анальгин обладают затормаживающим действием, особенно если принять больше двух таблеток. Пенталгин, темпалгин, мигренол, солпадеин могут вызывать вялость, тошноту, нарушение чёткости движений. Солпадеин, коделак и пенталгин притупляют рефлексы, на фоне их приёма может замедлиться дыхание, появиться ощущение «резинового тела» (когда человек плохо чувствует свои руки и ноги).

Время действия этих препаратов и, соответственно, возможного проявления их побочных эффектов – 1-12 часов.

Отдельной строкой стоит сказать о стоматологической анестезии. Она может вызвать опасный для водителя эффект. Популярный анестетик для местного обезболивания – лидокаина гидрохлорид. Его побочным действием часто становится тошнота и снижение давления. Так что после посещения стоматолога за руль лучше сесть лишь через 12 и более часов.

Обычная простуда

Даже самая лёгкая простуда сильно осложняет жизнь человека, тем более водителя. И тут рука сама тянется за волшебным порошком или таблеткой. Однако многие комплексные препараты от простуды могут содержать фенилэфрин – действующее вещество, побочным эффектом которого является нарушение резкости зрения. Основные лекарства с фенилэфрином продаются под следующими торговыми марками: терафлю, ринза, колдакт, колдрекс, колдекс, ринзасип, аджиколд, максиколд, ринопронт, лемсип. Кроме того, фенилэфрин содержится во многих каплях и спреях от насморка (назол, виброцил), а также в глазных каплях (ирифрин, мидримакс, аппамид).

Многие препараты от простуды содержат и противоаллергические добавки, которые могут вызывать сонливость. Поэтому принимать их лучше вечером перед сном, а не утром, перед тем как сесть за руль.

Также противопоказаны водителям таблетки от кашля с кодеином. Согласно медицинской статистике, около 10 процентов людей, пользующихся ими, становятся менее внимательными, быстрее устают. Их реакция замедляется. Кодеин содержится в кодтерпине, коделаке и многих комплексных препаратах для лечения простуды и кашля.

А отхаркивающие сиропы и микстуры бромгексин и бронхолитин в качестве побочного эффекта нередко вызывают головокружение и нарушение зрения.

ВАЖНО ЗНАТЬ

Читай инструкцию

Препаратов, которых нужно избегать водителям, много. Поэтому главное правило – читать инструкцию. И особенно внимательно прочесть в ней пункт «особые указания» – обычно там содержится предупреждение об опасности вождения после приёма препарата, или же оно вовсе выносится отдельной строкой.

И ещё один важный нюанс. Побочные эффекты, влияющие на вождение, проявляются не у всех и не всегда. Но обычно они возникают в самом начале приёма препарата, и, следовательно, это время самое опасное для управления автомобилем. То есть, начав принимать лекарство с таким действием, первое время воздержитесь от поездок за рулём, чтобы понять, как оно влияет на вас.

Спокойствие, только спокойствие

Наиболее многочисленная и «рискованная» группа лекарств – те, что влияют на скорость реакций и координацию движений. Коварство этих таблеток в том, что последствия их вечернего приёма могут проявиться лишь следующим утром.

Самое заметное влияние на психику оказывают так называемые психотропные препараты. К ним в первую очередь относят снотворные средства – имован, ивадал, донормил, фенобарбитал. Не менее опасны и транквилизаторы – тазепам, нозепам, феназепам, рудотель, реланиум, элениум, седуксен, нитразепам, сибазон, валиум. Эти препараты, с одной стороны, уменьшают страх, тревогу, напряжение, а с другой – тормозят скорость реакций и зачастую оказывают снотворное влияние. Для водителей весьма опасны некоторые антидепрессанты, особенно амитриптилин и имипрамин. Новые препараты этой группы – прозак, паксил, коаксил и им подобные – меньше влияют на координацию движений. Но и при их использовании за рулём надо соблюдать осторожность.

Небезобидны и успокоительные травы: валериана, пустырник, пион, мелисса, могут замедлять двигательные и психические реакции. Поэтому после приёма сборов или таблеток, в состав которых входят эти растения, водителям можно садиться за руль лишь через 12 часов.

Просто желудок расстроился

В ситуации «съел что-то – и желудок расстроился» сесть за руль проблематично. И тут на помощь приходят таблетки. Казалось бы, в них-то какая может быть опасность? А вот однако же. Группа суперпопулярных лекарств для лечения диареи с лоперамидом (они продаются под разными коммерческими названиями, например, имодиум, лопедиум, диара, суперилом) обладают побочным эффектом, схожим с таковым у психотропных препаратов: тормозят нервную систему, могут вызывать сонливость, а при передозировке даже вызывают нарушение координации. Эти лекарства создавали по образу и подобию опиоидов (у них мощный закрепляющий эффект), но сделали так, чтобы они были лишены наркотического действия. Однако полностью исключить их влияние на нервную систему не удалось.

Ещё один пример из области гастроэнтерологии – средства с метоклопрамидом (церукал, церуглан, перинорм). Их назначают при множестве состояний – при рвоте, тошноте, сниженном тонусе желудка и кишечника, дискинезии желчевыводящих путей, изжоге, метеоризме. И они тоже вызывают сонливость.

Татьяна ШЕВЧЕНКО.

ВОСКРЕСЕНЬЕ, 22 ОКТЯБРЯ

ПЕРВЫЙ канал

06:00, 10:00, 12:00 Новости
06:10 Х/ф «Мама вышла замуж» 12+
07:50 М/с «Смешарики. ПИН-код»
08:00 «Часовой» 12+
08:35 «Здоровье» 16+
09:40 «Непутевые заметки» 12+
10:10 «Честное слово»
11:00 «Моя мама готовит лучше!»
12:15 «Главный котик страны»
13:00 «Теория заговора» 16+
14:00 «Муслим Магомаев. Нет солнца без тебя...» 12+
15:00 Концерт
17:00 «Я могу!»
19:00, 22:30 «Голосящий КиВиН» в Светлогорске 16+
21:00 Воскресное «Время»
23:55 Х/ф «Мой парень из зоопарка» 12+
01:50 Х/ф «Умереть молодым» 16+

РОССИЯ 1

04:55 Т/с «Срочно в номер!» 16+
06:45 «Сам себе режиссёр»
07:35, 03:45 «Смехопанорама»
08:05 «Утренняя почта»
08:45 Вести-Москва
09:25 «Сто к одному»
10:10 «Когда все дома»
11:00, 14:00 Вести
11:20 «Смеяться разрешается»
14:20 Х/ф «Не говорите мне о нём» 12+
16:30 «Стена» Шоу А. Малахова 12+
18:00 «Удивительные люди-2017» 12+
20:00 Вести недели
22:00 «Воскресный вечер с Владимиром Соловьёвым» 12+
00:30 Д/ф «Революция. Западня для России» 12+
01:35 Т/с «Следствие ведут знатоки»

ПЯТЫЙ канал

07:55 М/с «Маша и Медведь» 0+
08:35 «День ангела» 0+
09:00 «Известия. Главное»
10:00 «Истории из будущего» 0+
10:50 Х/ф «На Дерибасовской хорошая погода, или На Брайтон-Бич опять идут дожди» 16+
12:35, 13:30, 14:15, 15:05, 15:55, 16:45, 17:35, 18:20, 19:10, 20:00, 20:50, 21:35, 22:25, 23:15, 00:00, 00:50 Т/с «Майор и магия» 16+
01:40 Х/ф «Альфонс» 16+
03:15, 04:15 Д/с «Агентство специальных расследований» 16+

НТВ

04:55 Х/ф «Пять вечеров» 12+
07:00 «Центральное телевидение» 16+
08:00 Сегодня
08:20 «Их нравы» 0+
08:40 «Устами младенца» 0+
09:25 «Едим дома» 0+
10:00 Сегодня
10:20 «Первая передача» 16+
11:05 «Чудо техники» 12+
12:00 «Дачный ответ» 0+
13:05 «Малая Земля» 16+
14:00 «У нас выигрывают!» Лотерея 0+
15:05 «Своя игра» 0+
16:00 Сегодня
16:20 «Следствие вели...» 16+
18:00 «Новые русские сенсации» 16+
19:00 Итоги недели
20:10 Ты не поверишь! 16+
21:10 «Звезды сошлись» 16+
23:00 Т/с «Бесстыдники» 18+
00:55 Х/ф «Афроідиты» 16+
02:50 «Судебный детектив» 16+
04:00 Т/с «Прощай, «Макаров»!» 16+

ТВЦ

05:50 Х/ф «Штрафной удар» 12+
07:40 «Фактор жизни» 12+
08:10 Д/ф «Людмила Зайцева. Чем хуже - тем лучше» 12+
09:00 Х/ф «Как вернуть мужа за тридцать дней» 12+
10:55 «Барышня и кулинар» 12+
11:30 События 16+
11:45 Т/с «Чисто московские убийства» 12+
13:35 «Смех с доставкой на дом» 12+
14:30 Московская неделя 16+
15:00, 15:55 «Дикие деньги» 16+
16:45 «Прощание. Игорь Сорин и Олег Яковлев» 16+
17:35 Х/ф «Не в деньгах счастье» 12+
21:15 Т/с «Тень стрекозы» 12+
01:00 «Петровка, 38»
01:10 Х/ф «Лучшее во мне» 12+
03:25 Т/с «Инспектор Льюис» 12+
05:15 Д/ф «Илья Глазунов. Роковая коллекция» 12+

РОССИЯ 24

05:00, 05:30, 06:00, 07:00, 08:00, 09:00, 10:00, 11:00, 12:00, 13:00, 14:00, 15:00, 16:00, 17:00, 18:00, 19:00, 20:00, 21:00, 22:00, 01:00, 02:00, 03:00, 04:00 Вести
05:15, 07:10, 08:20, 10:40, 11:15, 14:10, 16:15, 17:10, 18:15, 19:20, 20:40, 21:45, 22:30, 04:15 Репортаж
06:05, 18:35, 01:50 Мобильный репортер
06:35, 16:35 Погода 24
07:35, 14:35, 02:35 Вести. net. Итоги
09:15 Горизонты атома
09:35, 04:35 Геоэкономика
12:20, 21:05 Вести. Дежурная часть
13:10 Парламентский час
15:25 Х/ф
17:35, 02:10 Агент бизнеса
20:15 Церковь и мир
23:00 Вести недели
01:40 Городские технологии
03:25 Мнение

РЕТРО

06:00, 00:00 Х/ф «День да ночь» 16+
07:05, 01:05 Х/ф «Овод» 12+
08:15, 02:15 Д/ф «Кумиры: боль, о которой мы не знаем» 12+
08:45, 02:50 Х/ф «Дело темное» 16+
09:30, 03:35 Х/ф «Блеф» 16+
11:05, 11:20, 15:35, 05:10, 05:20 «Киноистории» 12+
11:35, 05:35 Т/с «Приключения Чёрного Красавчика» 12+
12:00, 13:35 Х/ф «Безумный день, или Женитьба Фигаро» 12+
14:55 Д/ф «В поисках утраченного. Владимир Володин» 12+
15:50 Х/ф «Убить пересмешника» 16+
18:00 «Юбилейный вечер Александры Пахмутовой» 12+
19:45 Х/ф «Шербурские зонтики» 16+
21:10, 21:25 Х/ф «Алиса в стране чудес» 12+
21:35, 22:45 Х/ф «Собака на сене» 12+

+0

05:00 «Популярная правда: ревность не порок» 16+
05:30, 09:30 «В теме. Лучшее» 16+
06:00 «Худший повар Америки» 16+
08:30 «Europa plus чарт» 16+
10:00 «В стиле» 16+
10:30 «Борщ-шоу с Сергеем Малаховским» 12+
11:00 Х/ф «На крючке!» 16+
12:40 «Папа попал» 12+
20:55 «Беременный папа» 16+
22:00 «Новая Фабрика Звезд» 12+
00:25 «Угадай мой возраст» 12+
02:10 Т/с «Мыслить как преступник» 16+
04:00 «Starbook. Звезды-открытия последнего 10-летия по версии Woman's Day» 16+

КАРУСЕЛЬ

05:00 М/с «Лунтик и его друзья»
05:50 М/с «Заботливые мишки. Дружная семья»
07:00 «С добрым утром, малыши!»
07:30 М/с «Семейка Бегемотов. Создай и играй»
07:35 М/с «Колобанга. Только для пользователей интернета»
08:00 «Всё, что вы хотели знать, но боялись спросить»
08:25 М/с «Подружки из Хартлейк Сити»
09:35 М/с «Свинка Пеппа»
10:00 М/с «Томас и его друзья»
10:50 М/с «Три кота»
11:30 «Секреты маленького шефа»
12:00 М/ф «Девочки из Эквестрии. Магия танца»
12:20 М/ф «Девочки из Эквестрии. Магия кино»
12:45 М/ф «Девочки из Эквестрии. Магия зеркала»
13:15 «Ералаш»
15:20 М/с «Фиксики»
16:20 М/с «Лео и Тиг»
17:20, 20:25 М/с «Семейка Бегемотов»
17:25 М/с «Ми-Ми-Мишки»
18:30 М/с «Дружба - это чудо»
20:30 «Спокойной ночи, малыши!»
20:40 М/с «Смешарики. Пин-код»
23:15 М/с «Бейблэйд Бёрст»
00:00 М/с «Фиш и Чипс»
01:20 М/с «Почтальон Пэт. Служба срочной доставки»
03:30 М/с «Смешарики»

ТОЛК клуб

21:00 Дорожный патруль
22:00 Т/с «Своя чужая» 16+
23:00 Т/с «Гражданин начальник 3» 16+
00:00 Т/с «Основная версия» 16+
01:00 Т/с «Автобус» 16+
02:00 Т/с «Девять жизней Нестора Махно» 16+

ДОМАШНИЙ

07:00, 12:00, 13:00, 17:00, 20:00 Ваш доктор 12+
08:00, 16:00, 21:00 Ваш личный психолог 16+
09:00, 18:00, 05:00 «Бутик ТВ» 16+
11:00, 04:00 Красотка 12+
12:30 Клуб заботы о себе 12+
14:00, 22:00, 01:00 «Шарм ТВ. Ювелирный дисконт» 16+
00:00 Сексуальная революция 18+
03:00 Наши дети 6+

EUROSPORT

04:00 Велоспорт (трек). Чемпионат Европы. Берлин. Третий день
05:15 Снукер. English Open. 1/2 финала
08:15, 11:30, 20:00 Футбол. Юношеский чемпионат мира (до 17 лет). 1/4 финала
09:30 Настольный теннис. Кубок мира. Льеж. Мужчины. 1/4 финала
12:30, 01:30 Суперспорт. Этап чемпионата мира. Херес
13:15 Супербайк. Этап чемпионата мира. Херес. Первая гонка
14:00, 02:00 Супербайк. Этап чемпионата мира. Херес. Вторая гонка
15:00, 21:00, 02:30 Снукер. English Open. Финал
18:00 Велоспорт (трек). Чемпионат Европы. Берлин. Четвертый день
00:00 Настольный теннис. Кубок мира. Льеж. Мужчины. Матч за третье место
00:45 Настольный теннис. Кубок мира. Льеж. Мужчины. Финал

ФИЛЬМ ДНЯ

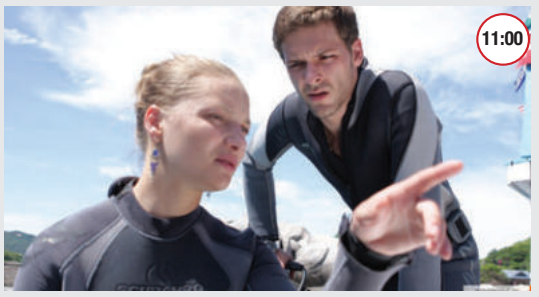

«На крючке!», 16+

В жизни Риты всё было замечательно – любимая работа, красавец жених, скорая свадьба… Вот только незадолго до церемонии жених решает сменить невесту на сестру некоего Власова, олигарха, входящего в список самых богатых людей России. Рита решает не лить слёзы понапрасну, а авантюрный характер подсказывает, как коварно отомстить неверному возлюбленному – нужно всего лишь соблазнить Власова.

ШОУ ДНЯ

«Удивительные люди-2017», 12+

Шоу «Удивительные люди» даёт возможность участникам показать свои уникальные способности, в которые обычному человеку сложно поверить. Это проект о безграничных возможностях нашего мозга, которые до сих пор мало изучены. Первый сезон «Удивительных людей» уже показал, как много неординарных людей с уникальными способностями живёт в нашей стране.

В программе телепередач возможны изменения. За содержание программы редакция ответственности не несёт.

МОНИТОРИНГ МИНИМАЛЬНЫХ РОЗНИЧНЫХ ЦЕН

на отдельные виды социально значимых продовольственных товаров первой необходимости в разрезе крупных торговых сетей Республики Крым*

Наименование товара	Ашан		Ассорти Продукт		Сільпо		ПУД		Фуршет		Яблоко Универсам	
	Цена, руб.	Торговая марка	Цена, руб.	Торговая марка	Цена, руб.	Торговая марка	Цена, руб.	Торговая марка	Цена, руб.	Торговая марка	Цена, руб.	Торговая марка
Мука пшеничная (сорт высший), 1 кг	14,95	Мука «Липецкая»	17,90	ООО Крымский урожай	19,70	-	23,50	Честный выбор	21,80	Знаменская	18,99	Крымский урожай
Хлеб из смеси ржаной и пшеничной муки промышленного производства, кроме хлеба с добавками, 1 кг	14,11	Добрый ГУП РК «Крымхлеб»	14,00	Добрый ГУП РК «Крымхлеб»	14,00	Добрый ГУП РК «Крымхлеб»	13,64	Булкин ГУП РК «Крымхлеб»	14,73	Булкин ГУП РК «Крымхлеб»	13,98	Булкин ГУП РК «Крымхлеб»
Хлеб из муки первого сорта промышленного производства, 1 кг	14,11	Добрый ГУП РК «Крымхлеб»	14,00	Добрый ГУП РК «Крымхлеб»	14,00	Добрый ГУП РК «Крымхлеб»	13,27	Булкин ГУП РК «Крымхлеб»	14,73	Булкин ГУП РК «Крымхлеб»	13,98	Булкин ГУП РК «Крымхлеб»
Крупа гречневая (сорт первый), 1 кг	51,61	Каждый день	39,90 - 42,90	Велес ТК ООО	36,80	-	43,50	Честный Выбор	64,00	Роскошная	38,00 - 39,00	ООО «Система»
Рис (сорт первый), 1 кг	43,85	ООО «Инвестпромопт»	39,60	Велес ТК ООО	36,80	-	42,00	Честный Выбор	45,00	ООО «ПИВ-07»	34,90 - 37,99	ИП Авдальян Т.О.
Сахар-песок, 1 кг	33,49	-	36,90	ООО «Велес»	36,40	-	36,50	Честный Выбор	40,55	ООО «Роскошная продукция»	33,00 - 35,00	ОАО «Павловский сахарный завод»
Мясо птицы (тушка куриная), 1 кг	106,90	Каждый День	120,00	ООО «Мясокомбинат Дружба Народов»	109,90	ООО «Мясокомбинат Дружба Народов»	112,50	ООО «Мясокомбинат Дружба Народов»	111,75	ООО «Мясокомбинат Дружба Народов»	89,00	ООО «Мясокомбинат Дружба Народов»
Яйцо куриное (категория С1), 1 десяток	51,20	Желток солнца	45,00	ООО ТК Велес	47,30	ООО «СП Октябрьское»	45,00	-	51,00	Спутник	48,39	ООО «СП Октябрьское»
Масло подсолнечное (рафинированное), 1 л	63,15	Каждый День	68,85	Урожайное - Жемчужина Дона	69,67	Семеновна	72,22	Солнечная линия	68,16	ООО «Аквилон»	63,22 - 65,51	ООО «Аквилон»
Молоко питьевое в мягкой упаковке (плёнка), м.д.ж. (2,5-3,2%), 1 л	36,15	«Выбирай лучшее»	54,44 - 54,78	ООО «Экомилк»	47,39 - 52,41	«ЧМЗ 2,5% - 3,2%»	34,44	Честный Выбор	49,90	ООО «Крымский молочник»	45,99	Рыжая корова
Кефир в мягкой упаковке (плёнка), м.д.ж. 3,2%, 1 л	62,40	-	76,67 - 82,78	ООО «Крымский молочник»	92,48	Молочный доктор	42,22	Честный Выбор	75,79	ООО «Краснодарский № 1»	59,99	Провинция
Творог кисломолочный в пачках весом 200-250 г, фасованный в эколин промышленным способом, м.д.ж. 5-9%, 1 кг	211,36	Крымский молочник	200,60	ООО «Крымский молочник»	184,80 - 198,00	ООО Крымский молочник»	162,00	Добрая марка	198,00	ООО «Крымский молочник»	237,25	Экомилк
Сметана в мягкой упаковке (плёнка), м.д.ж.15%, вместимостью 400-500 г, 1 кг	143,63	Станица	170,00	ООО «Экомилк - ООО «Крымский молочник»	153,64	ЧМЗ	106,25	Добрая марка	149,20	ООО «Мегатрейд Юг»	109,36	ООО «Тульчинка»
Масло сливочное фасованное в пачках м.д.ж. 72,5-73,0%, в случае отсутствия фасованного – весовое, 1 кг	382,24	Лакомо	153,50 - 268,55,00	«Крестьянское - Горянка»	185,95	ООО «Мытищинский молзавод»	180,00	Честный Выбор	322,00	ООО «Нальчинский молкомбинат»	222,17 - 233,27	ОАО «Масленица»
Сыр твёрдый, м.д.ж. 45,0% (типа «Российского»), 1 кг	422,12	Первая линия	320,00 - 350,00	Семь ветров - Сметанковый	349,00	Брасовский	495,00	Добрая марка	445,40	«Российский, г.Трубочевск»	285,00 - 299,99	ООО «Самара»
Картофель свежий, 1 кг	15,64	-	21,60 - 23,80	ИП Хайбулаев	25,00	-	21,50	-	22,90	-	18,99 - 21,99	Восток-Юг
Капуста белокочанная свежая,1 кг	11,25	-	15,60 - 17,20	ИП Хайбулаев	16,00	-	13,50	-	12,95	-	14,99 - 19,99	Восток-Юг
Морковь свежая, 1 кг	13,00	-	16,80 - 18,50	ИП Хайбулаев	17,90	-	17,50	-	15,95	-	18,99 - 19,99	Восток-Юг
Свёкла свежая, 1 кг	15,10	-	17,20 - 18,00	ИП Хайбулаев	16,90	-	13,50	-	13,95	-	16,99 - 19,99	Восток-Юг
Лук репчатый свежий, 1 кг	12,52	-	15,50 - 15,60	ИП Хайбулаев	15,90	-	14,00	-	13,95	-	15,99 - 18,99	Восток-Юг
Вода питьевая столовая, 5 л	33,46	Каждый День	67,00	«Серноводская, Серебрянная»	67,00	ООО «Жемчужина Крыма»	32,08	Честный Выбор	50,10	ООО «Булганак»	35,00 - 39,00	ООО «Булганак»

*по состоянию на 17.10.2017 г. Данные предоставлены Министерством промышленной политики Республики Крым.

официальный печатный орган Совета министров Республики Крым | КРЫМСКАЯ ГАЗЕТА
19 октября 2017 года, четверг
www.gazetacrimea.ru

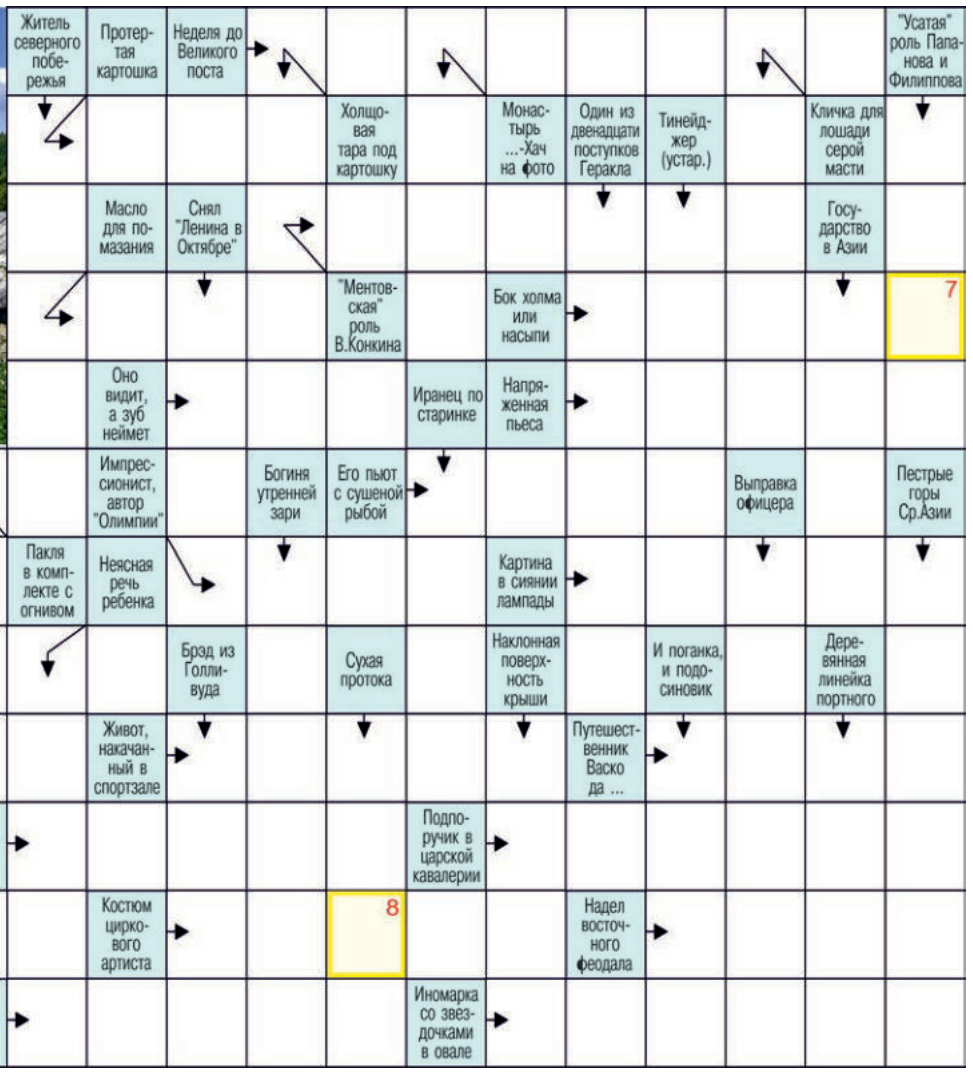

ОТВЕТЫ НА КРОССВОРД, ОПУБЛИКОВАННЫЙ В № 188 ОТ 18.10.17

ПО ГОРИЗОНТАЛИ: 5. Гудок. 6. Ермак. 8. Подвишенник. 13. Поток. 14. Эндемик. 15. Кубик. 18. Математик. 19. Перелесок. 20. Терек. 21. Левек. 26. Дальтоник. 27. Капустняк. 29. Пыжик. 30. Ноутбук. 31. Лирик. 34. Пилолистник. 35. Исток. 36. Химик. **ПО ВЕРТИКАЛИ:** 1. Сурок. 2. Ботвинник. 3. Франтишек. 4. Батик. 7. Эшмек. 9. Вожак. 10. Понедельник. 11. Буревестник. 12. Вилок. 16. Валенок. 17. Геренук. 22. Балык. 23. Зимородок. 24. Капустник. 25. Мячик. 28. «Стоик». 32. Киоск. 33. Физик.

Конкурс «Собери слово»

В «Крымской газете» продолжается конкурс для любителей разгадывать кроссворды.
Подробности в «Крымской газете» № 185 за 13 октября.

■ ГОРОСКОП НА СЕГОДНЯ

♈ **ОВЕН**. Высказывайте своё мнение абсолютно искренне, это сегодня очень важно. Позвольте другим узнать то, что вы думаете о них и их деятельности.

♉ **ТЕЛЕЦ**. Возможно, вы просто не понимаете, что происходит, потому и действия ваши не имеют большого успеха.

♊ **БЛИЗНЕЦЫ**. Не стоит сегодня привлекать к себе всеобщее внимание, ибо есть реальный риск, что среди привлечённых людей окажутся совсем не те, кого вы желали бы видеть.

♋ **РАК**. Сегодня у вас может выйти спор с матерью-природой. Берегитесь солнца, оно будет к вам неласково.

♌ **ЛЕВ**. Вам, скорее всего, придётся делать вид, что вы понимаете всё происходящее и вполне со всем согласны.

♍ **ДЕВА**. Сегодня радость будет приносить буквально всё: от работы до общения с любимой тёщей/свекровью.

♎ **ВЕСЫ**. Вас кто-то использует. Если это вас устраивает, продолжайте в том же духе, но если вы этому не рады, сегодня тот самый день, когда вы можете высказать эксплуататору всё, что думаете.

♏ **СКОРПИОН**. Сегодняшний день создан для любви. Используйте его с толком.

♐ **СТРЕЛЕЦ**. Сегодня вы будете излучать доброжелательность, и все окружающие согреются в её лучах. День будет полон радости.

♑ **КОЗЕРОГ**. Сегодня вы можете продемонстрировать свои многочисленные достоинства в наивыгоднейшем свете.

♒ **ВОДОЛЕЙ**. Почувствуйте себя хозяином вселенной. Сегодня у вас будут на то все основания.

♓ **РЫБЫ**. Сегодня вы будете настроены на творческий лад. Если вам повезёт, это будет замечено.

Редакции газеты «Крымская газета» требуются:

СЕКРЕТАРЬ (с опытом работы)
РЕКЛАМНЫЙ АГЕНТ,
ЮРИСТ (со знанием 44-ФЗ от 05.04.2013).

По вопросам трудоустройства обращаться:
г. Симферополь,
ул. Козлова, 45а, к. 407,
тел.: **(3652) 51-88-41,**
+7 (978) 207-90-81.
Ждём ваших резюме на e-mail:
redakciya@gazetacrimea.ru

■ АНЕКДОТЫ

♦♦♦

Опять перепутал антиперспирант и антидепрессант. Настроение подавленное, но пахну хорошо.

♦♦♦

– Роза Марковна, я слышала, шо вы таки женили своего Додика! Ну, и как вам невестка?

– И шо я вам могу сказать. Из профэссорской семьи, два высших образования, умеет готовить, хорошая работа, очень аккуратная, шьёт, вяжет, играет на фортепиано В общем, сволочь та ещё.

♦♦♦

Она: «Я в школе любила геометрию и вообще, это самый женский предмет, сидишь себе, доказываешь, делаешь выводы...»

♦♦♦

Говорят, если засунуть руку в банку с серной кислотой, то почувствуешь, что у неё нет дна.

♦♦♦

Хотел заснуть, начал считать овец, потом заинтересовался, куда они бегут и почему их так много. Короче, не спал до четырёх утра.

■ ДАВНЯЯ НОВОСТЬ

Евпатория, 19 октября 1913 г.

Призыв новобранцев

Призыв новобранцев начался. Жеребьёвка и освидетельствование молодых людей производится в помещении Пушкинской аудитории. Небольшая улица, на которой расположена аудитория, ежедневно с утра и почта до вечера бывает запружена не только призываемыми на службу, но и их родственниками и знакомыми, оживлённо обменивающимися доходящими сведениями о том, кому выпал высокий нумер, кто получил льготу или отсрочку и кого «забрили».

(«Южные ведомости».)

Гл вный ред ктор: Мария Юрьевна Волконская

Выпус ющий ред ктор: Людмила Павловна Коновалова

ЗОЛОТОЙ ФОНД ПРЕССЫ 2017

Учредитель г зеты: Государственное бюджетное учреждение Республики Крым «Редакция газеты «Крымская газета»
Учредитель ГБУ РК «Ред кция г зеты «Крымск я г зет »: Министерство внутренней политики, информации и связи Республики Крым
Изд тель и ред кция: Государственное бюджетное учреждение Республики Крым «Редакция газеты «Крымская газета»

Адрес изд теля и ред кции: 295015, Симферополь, ул. Козлова, 45а.
Телефоны ред кции: (3652) 51-88-41, 51-88-46, +7 (978) 207-90-81.
E-mail: info@gazetacrimea.ru, redakciya@gazetacrimea.ru, chitatel@gazetacrimea.ru
Отдел рекл мы: +7 (978) 000-00-33, marketing@gazetacrimea.ru

Отпечатано в ГУП РК «Издательство и типография «Таврида», г. Симферополь, ул. Генерала Васильева, 44.
Офсетная печать. Печ. л. 1.

Свидетельство о регистрации средства массовой информации ПИ № ФС77-65163 от 28 марта 2016 г., выдано Федеральной службой по надзору в сфере связи, информационных технологий и массовых коммуникаций (Роскомнадзор). 16+

Подписано в печать в 18:00.
Фактически в 18:30.
Заказ 1743 | Тираж 29 355 экз.

Цена свободная.

Авторы опубликованных материалов несут ответственность за точность приведённых фактов, цитат, экономических, социологических и других данных, собственных имён, географических названий. Редакция в переписку с читателями не вступает. При перепечатке материалов ссылка на «Крымскую газету» обязательна. Точка зрения авторов публикуемых материалов может не совпадать с позицией редакции. Рукописи не рецензируются и не возвращаются. За содержание рекламных материалов редакция ответственности не несёт. «Хороший пример», «Знаковое событие», ⊠ – материалы публикуются на коммерческой основе.