ЗАКОНЫ МАЯ
ЗА НАРУШЕНИЯ ПРИ ГОСЗАКУПКАХ ОТВЕТЯТ НЕ ТОЛЬКО ЧИНОВНИКИ **стр. 4**

КОТ И ПЁС
ПЯТЬ ОТВАЖНЫХ СОБАК ВЕЛИКОЙ ОТЕЧЕСТВЕННОЙ **стр. 6**

TV ПЯТНИЦА СУББОТА

КРЫМСКАЯ ГАЗЕТА

gazetacrimea.ru

16+

№ 84 (20337)

Среда, 16 мая 2018 года

Издаётся с 6 июля 1934 года

КОРОТКО

Самые популярные

МОСКВА. Аналитическое агентство «ТурСтат» составило рейтинг курортов России по популярности и числу туристов на одного жителя. Ялта оказалась четвёртой по популярности (2 млн туристов в год) после Сочи (6 млн в год), Анапы и Геленджика. Севастополь в рейтинге шестой, Евпатория – на восьмом месте в первой десятке. В среднем в Ялте на одного жителя приходится 25 туристов, что на 10 больше, чем в Сочи.

Перечень сократят

МОСКВА. Госдума приняла в первом чтении законопроект об ответных мерах на санкции США и других стран. Второе чтение запланировано на 17 мая. В Госдуме отметили целесообразность контрмер в интересах государства и его граждан, но предложили существенно изменить документ. Перечень мер планируется сократить с 16 до шести.

Штрафы – на дороги

МОСКВА. Госдума приняла в третьем, окончательном, чтении закон о зачислении в региональные дорожные фонды доходов от уплаты штрафов за нарушение законодательства о безопасности дорожного движения. Соответствующие поправки вносятся в Бюджетный кодекс.

ЦИФРА

На 2 млрд рублей
выросли за первые четыре месяца года доходы Республики Крым.

СКАЗАНО

«18 мая – знаковая дата не только для крымскотатарского народа, но и для Республики Крым и для всей России. Традиционно представители власти активно участвуют в памятных мероприятиях. Этот день даёт возможность родственникам, знакомым, друзьям, близким почтить память тех, кто не вернулся из мест депортации, кто попал в тяжёлую жизненную ситуацию. Но в то же время это и наши совместные планы на будущее по развитию культуры и традиций крымскотатарского народа. И самое главное, чтобы такой ситуации не было допущено больше никогда».

Глава Республики Крым Сергей АКСЁНОВ – на заседании Совета крымских татар.

15 мая. Президент России Владимир Путин открывает движение по Крымскому мосту. Фото: most.life, пресс-служба Главы РК, kremlin.ru

Он сказал: «Поехали!»

Владимир Путин дал старт движению по Крымскому мосту

Вчера Президент России торжественно открыл движение по автодорожной части самого большого в Европе моста. За рулём КамАЗа он проехал от Тамани до Керчи.

816 дней победы

Стройку, за которой следила вся страна, проект которой называли невозможным, сдали на полгода раньше срока. Мост ждали крымчане и миллионы россиян по другую сторону Керченского пролива. Мечте соединить Керчь и Тамань едва ли не тысяча лет. Отныне домчаться из Краснодарского края в Крым можно за 15-20 минут.

Отдельным рекордом стали сроки строительства – 816 дней. Именно столько длилось сооружение Крымского моста, его автодорожной части. Строители возводили мост в сложнейших условиях, в том числе ночью и во время штормов. На объекте не было ни дня простоя. В работах было задействовано 1,5 тысячи единиц различной техники. Наши строители показали, что способны самостоятельно реализовывать самые невероятные масштабные современные проекты. Логично и символично, что именно они вместе с президентом вчера открыли движение по Крымскому мосту. Колонна КамАЗов, которую возглавил руководитель страны – 36 машин, первой проехала по мосту из Тамани в Керчь.

Продолжение на стр. 2

ПОГОДА НА ЗАВТРА

Симферополь	Севастополь	Ялта, Алушта	Евпатория	Черноморское	Феодосия	Керчь	Бахчисарай	Армянск	Джанкой	Судак	Белогорск	Кировское
+24 +12	+23 +15	+23 +18	+22 +13	+20 +14	+21 +12	+22 +14	+25 +11	+22 +16	+26 +13	+19 +11	+23 +11	+25 +12

официальный печатный орган Совета министров Республики Крым | КРЫМСКАЯ ГАЗЕТА
16 мая 2018 года, среда
www.gazetacrimea.ru

ВЕСТИ ЮФО

В поисках кандидата

СОЧИ

С 27 по 30 сентября в Сочи вновь состоится Гран-при России «Формулы-1». Подготовка к автомобильному забегу уже стартовала. С 14 мая начался набор волонтёров, которые станут главными помощниками в организации спортивного события. В пресс-службе «Сочи Автодром» перечислили, какими качествами должны обладать кандидаты: исполнительность, коммуникабельность, стрессоустойчивость, а также организаторские способности и умение работать в команде. Волонтёр обязательно должен быть старше 18 лет. Все желающие могут отправить свою заявку на адрес volunteer@rosgonki.ru с темой письма «Волонтёр «Формулы-1» до 1 сентября 2018 года. Организаторы рассмотрят каждое резюме и проведут интервью по скайпу. В сентябре одобренные кандидаты попадут на обучение.

Не нарушай!

СЕВАСТОПОЛЬ

В Севастополе на рейды для поиска нарушителей правил остановки и стоянки транспортных средств будут выезжать 16 эвакуаторов: ГБУ «Севастопольский автодор» получил ещё 10 новых спецмашин. Об этом сообщил директор департамента транспорта и дорожно-транспортной инфраструктуры Севастополя Игорь Титов. По его словам, в городе расширена зона платной парковки и закуплено специальное оборудование для фиксации нарушений.

Плыви, фонарик

АСТРАХАНЬ

В Астрахани вновь пройдёт необычный фестиваль водных фонариков. Он будет идти два дня – 25 и 26 мая в 21:00. Астраханцы смогут запустить цветные фонарики на Красной набережной у моста Победы. Для этого необходимы три вещи: зажечь свечу в середине бумажного цветка, загадать желание и опустить фонарик в воду.

Как в Москве

РОСТОВ-НА-ДОНУ

В Ростове, на левом берегу Дона, может появиться «летящий мост», как в московском парке «Зарядье». Власти региона планируют не просто соединить парк «Левобережный» и стадион «Ростов Арена», а сделать их единым пространством. Сейчас между ними проходит магистраль Левобережная с очень интенсивным движением. Не исключено, что после ЧМ-2018 вернутся к идее строительства канатной дороги, которая соединит Театральный проспект с Зелёным островом, а оттуда протянется дальше до левого берега.

Новый храм

КАЛМЫКИЯ

В городе Городовиковске завершается возведение нового православного храма, который строился с 2007 года. На заключительном этапе обсуждается обустройство прилегающей территории для удобства прихожан и паломников. По сведениям Калмыцкой и Элистинской епархий, новый храм сможет принять в своих стенах до 300 человек.

■ КРЫМСКИЙ МОСТ

Он сказал: «Поехали!»

Начало на стр. 1

Перед стартом **Владимир Путин** поздравил мостостроителей:

– Это первый участок, первая линейка, но, наверное, самая важная. Не сомневаюсь, что у вас получится к осени запустить грузовую часть и закончить через год железнодорожную. На полгода раньше срока – здорово! Всё качественно, в срок, спасибо вам большое. Поехали!

С Владимиром Путиным в кабине КамАЗа из Тамани в Крым отправились Александр Островский – по сути, руководитель всей стройки, глава компании «СГМ-Мост» – и Дмитрий Кондаков, в зоне ответственности которого была установка арок в фарватере Керченского пролива.

> **«Открытие Крымского моста – это событие, сопоставимое по своим масштабам и значению с самыми выдающимися историческими победами и достижениями России».**
>
> **Глава Республики Крым Сергей АКСЁНОВ.**

Чудо свершилось

Колонна достигла крымского берега уже через 16 минут. Здесь российского президента тоже встречали мостостроители, для которых на крымском берегу в этот день был организован праздничный концерт. Владимир Путин обратился к ним:

– Поздравляю вас с этим замечательным, праздничным, в полном смысле историческим днём! Историческим, потому что в разные исторические эпохи, ещё при царе-батюшке люди мечтали построить этот мост. Потом вернулись к этому в 30-е годы прошлого столетия, в 40-е, в 50-е. И вот наконец благодаря вашему труду, вашему таланту этот проект, это чудо свершилось. Спасибо вам! Я хочу поблагодарить организаторов этого проекта. Они, без всякого преувеличения, поставили общегосударственные, национальные интересы выше личных и групповых. Хочу поблагодарить сапёров, которые здесь начали работать, экологов, археологов, учёных, конструкторов, инженеров, рабочих. Свыше 10 тысяч человек работают на этой стройке, в пик – более 15 тысяч человек. Почти 220 предприятий-смежников. По сути, на этот объект работала вся страна. Это замечательный результат, который делает Крым и легендарный Севастополь ещё сильнее. А всех нас – ещё ближе друг к другу. Это позволит развивать с новыми темпами и с новым качеством экономику Крыма и Севастополя, поднимать жизненный уровень людей. Мы будем и дальше работать над проектами подобного рода по всей стране... Будем делать жизнь наших людей лучше, достойнее.

Глава страны подчеркнул, что Крымский мост – один из крупнейших проектов страны. Что особенно отрадно, применяются в нём исключительно российские технологии.

– По мосту в год могут проехать 14 миллионов человек и свыше 13 миллионов тонн грузов. Это огромная инфраструктурная стройка, имеющая большое значение не только для развития Крыма и Севастополя, но и всего Юга России. Так что не только для меня, но для всей страны это очень важный и перспективный объект... Я думаю, что людям понравится, – добавил российский лидер.

> **«Это огромная инфраструктурная стройка, имеющая большое значение не только для развития Крыма и Севастополя, но и всего Юга России»**

Эксперты уже подсчитали, что турпоток в Крым благодаря новому мосту через Керченский пролив вырастет минимум на четверть. Эффект от моста должны ощутить на своих кошельках и крымчане – цены на товары с материка могут снизиться.

Аркадий Ротенберг, председатель совета директоров ООО «Стройгазмонтаж» – генеральный подрядчик строительства моста, заявил, что противники строительства только придали ускорение стройке:

– Те, кто мешал, нам только помогли, потому что это заставляло нас быть более целеустремленными, более вдумчивыми, более трепетно подходить к каждому узлу, к каждому дальнейшему шагу. Мы все сложности преодолели. И ребятам (мостостроителям. – **Ред.**) хотелось бы сказать спасибо, сложности нас только сплотили... Это же был такой на самом деле вызов... Стройка продолжается. Продолжаем достраивать железнодорожный переход. Думаю, что с честью справимся и со второй частью...

Уже сегодня, в 5:30 по московскому времени, открылось движение по мосту для легковых автомобилей. Поехали!

Ольга НАГОРНАЯ.

Инфографика: по материалам most.life

Центральный банк Российской Федерации установил с 16.05.2018 следующие курсы иностранной валюты к рублю:

Доллар США	**61,9164**
Евро	**73,8601**
Австралийский доллар	**46,5426**
Азербайджанский манат	**36,3893**
Армянский драм (100)	**12,7794**
Белорусский рубль	**30,9582**
Болгарский лев	**37,7493**
Бразильский реал	**17,0898**
Венгерский форинт (100)	**23,3251**
Вон Республики Корея (1000)	**57,6382**
Датская крона (10)	**99,1170**
Индийская рупия (100)	**91,3828**
Казахстанский тенге (100)	**18,8715**
Канадский доллар	**48,3005**
Киргизский сом (100)	**90,4681**
Китайский юань (10)	**97,4402**
Молдавский лей (10)	**37,4457**
Новый румынский лей	**17,7157**
Новый туркменский манат	**77,1832**
Норвежская крона (10)	**17,2681**
Польский злотый	**15,9476**
СДР	**88,6692**
Сингапурский доллар	**46,3099**
Таджикский сомони (10)	**69,0646**
Турецкая лира	**14,1008**
Узбекский сум (1000)	**77,1467**
Украинская гривна (10)	**23,6593**
Фунт стерлингов СК	**83,7667**
Чешская крона (10)	**28,9261**
Шведская крона (10)	**71,6567**
Швейцарский франк	**61,8978**
Южноафриканский рэнд (10)	**49,9104**
Японская иена (100)	**56,3568**

■ ОСОБОЕ ВНИМАНИЕ

Бизнесу идут навстречу

Предприниматели и представители власти обсудили за круглым столом, как развиваться дальше

В Доме предпринимателя прошла встреча заместителя Председателя Совета министров РК Виталия Нахлупина с крымскими бизнесменами.

В рамках круглого стола её участники обсудили практическое участие субъектов малого и среднего предпринимательства республики в международных, межрегиональных и общероссийских форумах.

– Предприниматели предложили организовать, условно говоря, «менторскую приёмную», куда мы могли бы приглашать специалистов, которые обладают специфической и полезной для ведения бизнеса информацией, и они могли бы стать наставниками для молодых предпринимателей, – сказал **Виталий Нахлупин**.

Крымские предприниматели поделились с вице-премьером своими впечатлениями о IV Ялтинском международном экономическом форуме и высказали предложения по организации следующего ЯМЭФ. По словам вице-премьера, глава Крыма Сергей Аксёнов поручил при подготовке к пятому Ялтинскому экономическому форуму перейти от количественных показателей к качественным.

– Наша основная идея – уменьшить количество участников, но увеличить их вовлечённость. Если на IV ЯМЭФ было более 3000 участников, то оптимальным количеством участников с точки зрения комфорта на форуме будет 2200. Главой Крыма поставлена чёткая задача – получить качественных участников с точки зрения заинтересованности, обратной связи, дальнейшего участия – чтобы человек обязательно приехал и в следующий раз, – добавил Виталий Нахлупин.

Участники круглого стола предложили по итогам форума создать открытую базу контактных данных участников.

– Это первая встреча с вице-премьером, курирующим вопросы экономики, финансов, в том числе малый и средний бизнес, с предпринимателями Крыма. Такие встречи будут проходить каждый месяц. Мы верим, что они найдут отклик у предпринимателей, скоро у нас откроется вторая очередь Дома предпринимателей, где будет зал на 70-100 мест, и мы сможем проводить более крупные встречи с бизнесом, – рассказал **директор Фонда поддержки предпринимателей Крыма Дмитрий Зеленский**.

Узнать о ближайших мероприятиях для бизнеса можно на портале малого и среднего предпринимательства РК business.rk.gov.ru и сайте Фонда поддержки предпринимательства Крыма frbk.ru

Узнать о ближайших мероприятиях для бизнеса можно на портале малого и среднего предпринимательства РК business.rk.gov.ru и сайте Фонда поддержки предпринимательства Крыма frbk.ru.

Андрей НОВОХАТЬКО.

КСТАТИ

Прокачай свой бизнес!

Фонд поддержки предпринимательства Крыма до 26 мая проводит бизнес-марафон «Прокачай свой бизнес!». В нём примут участие 3500 бизнесменов. Их ожидают деловые игры и бизнес-квесты, встречи и консультации, семинары и тренинги, дискуссионные площадки и подписание соглашений. Подведут итоги бизнес-марафона 8 июня в Алуште на форуме «Достижение».

«Это не только попытка услышать бизнес, но и попытка решить проблемы, с которыми сталкиваемся каждый день, упростить систему доступа на рынки и к органам власти», – отметила **министр экономического развития РК Наталья Чабан**.

■ МЫ КРЫМЧАНЕ

Символичный месяц

Вчера вечером последователи ислама по всему миру вступили в священный месяц Рамадан (Рамазан), который сопровождается соблюдением поста – уразы.

Именно во время уразы, по мнению **заместителя председателя Духовного управления мусульман РФ Рушана Аббясова**, человек может победить своё эго и стать лучше:

– Мусульмане России и всего мира с трепетом ожидают сегодняшнюю ночь. Именно после захода солнца мусульмане будут ожидать Рамадан – месяц дополнительных поклонений и воспитания своей души, борьбы со своими пороками...

Во время Рамадана в светлое время суток мусульманам запрещено есть и пить и курить, также под запретом интимная близость. Соблюдают уразу как мужчины, так и женщины. Однако есть и те, кому разрешается не поститься: детям, больным и пожилым людям, а также беременным, кормящим и недавно родившим женщинам.

Важная часть священного месяца – благотворительность и раздача милостыни тем, кто нуждается в ней. На днях Духовное управление мусульман Крыма установило размер пожертвования (фитр-садака), которое должен выплатить во время поста каждый обеспеченный мусульманин. Оно составит 200 рублей.

– Это обязательная милостыня для состоятельных мусульман. В качестве благодарности Всевышнему за то, что он нас создал и даровал нам все блага, которыми мы пользуемся. Состоятельные мусульмане должны выплатить эту милостыню за себя и членов своей семьи, за детей и жену в пользу менее состоятельных людей, чтобы они смогли себя и членов своей семьи чем-нибудь порадовать в праздничные дни. Поэтому фитр-садака нужно выплатить до выхода на праздничную молитву, – поясняет традицию **заместитель председателя Духовного управления мусульман Крыма Айдер Исмаилов**.

«Мы в Крыму имеем двойную радость: и наступление месяца Рамазан, и открытие Крымского моста. С благословения Всевышнего у нас счастье в удвоенном размере»

Рамадан продлится до 14 июня и завершится вторым по значимости мусульманским праздником Ураза-байрам. По словам Айдера Исмаилова, святой месяц начинается символично:

– Мы в Крыму имеем двойную радость: и наступление месяца Рамазан, и открытие Крымского моста. С благословения Всевышнего у нас счастье в удвоенном размере. Мы думаем, это доброе начинание, которого мы ждали уже давно, которое улучшит жизнь крымчан. И то, что это совершается в преддверии Рамазана, я считаю символичным.

Маргарита АВАНЕСОВА.

ВОКРУГ СВЕТА

Щенок с сюрпризом

КИТАЙ

Два года назад китаянка Су Юн приобрела щеночка. Покупательницу уверили, что это тибетский мастиф – самая дорогая порода в мире. Средняя стоимость щенка – от 2 до 7 тысяч долларов. С первого же дня члены семьи Су Юн были удивлены, как много щенок ест. В итоге «тибетский мастиф» вырос в… медведя весом 114 килограммов. Семья обратилась за помощью к властям. Медведя транспортировали в Центр спасения диких животных.

Нагая и дорогая

США

На аукционе Sotheby's в Нью-Йорке продана картина Амедео Модильяни «Обнажённая, лежащая на левом боку». Она стала одним из самых дорогих произведений искусства в мире – полотно, датированное 1917 годом, пошло с молотка за 157,2 миллиона долларов. В предыдущий раз картина перепродавалась в 2003 году, тогда сумма была в шесть раз меньше.

Гений конспирации

ИТАЛИЯ

В итальянском городе Бриндизи полицейские вышли на след наркодилера, одетого в футболку с надписью Pusher («Наркодилер»). Карабинеры обратили внимание на надпись и беспокойное поведение мужчины, что подтолкнуло их обыскать его автомобиль. В багажнике обнаружили термосумку, где лежали 350 граммов марихуаны и 130 граммов гашиша, расфасованных в 19 маленьких пакетов, и электронные весы.

Мозг из пробирки

ГЕРМАНИЯ

Немецкие учёные планируют создать первые в мире аналоги мозга неандертальцев размером в несколько сантиметров. Они будут выращены из стволовых клеток человека, к которым будут добавлены ранее расшифрованные образцы ДНК неандертальцев. Эксперимент займёт около девяти месяцев. По словам исследователей, они хотят проверить, существуют ли фундаментальные различия в работе нейронов неандертальцев и современных людей.

Пересадка… памяти

США

Группа американских учёных впервые осуществила пересадку памяти. В эксперименте использовали морских улиток. Сотрудники Калифорнийского университета в Лос-Анджелесе подвергли моллюсков рода Aplysia слабому воздействию электрического тока. Через определённое время у подопытных выработался защитный рефлекс – их мышцы при контактах с электродами сокращались в течение 50 секунд (у контрольной группы – одну секунду). После этого исследователи извлекли РНК (специфические рибонуклеиновые кислоты), накопленные в нервной системе улиток, и пересадили молекулы моллюскам, не прошедшим процедуру с электрическим током. В результате у улиток с пересаженными РНК развился условный рефлекс продолжительностью 40 секунд.

ЭТОТ ДЕНЬ В ИСТОРИИ

ЗАВЕРШЕНО СТРОИТЕЛЬСТВО АСУАНСКОЙ ПЛОТИНЫ

1964 год – в Египте завершено строительство первой очереди высотной Асуанской плотины на реке Нил при помощи СССР. После строительства гидроузла были предотвращены негативные последствия наводнений 1964 и 1973 гг., а также засух 1972-1973 и 1983-1984 гг. На момент пуска последнего агрегата в 1967 году гидроузел вырабатывал более половины всей электроэнергии в стране.

БОРЬБА С ПЬЯНСТВОМ

1985 год – принято Постановление ЦК КПСС и Совета министров СССР «О мерах по преодолению пьянства и алкоголизма и искоренению самогоноварения», которое на следующий день было опубликовано во всех газетах Советского Союза.

официальный печатный орган Совета министров Республики Крым | КРЫМСКАЯ ГАЗЕТА
16 мая 2018 года, среда
www.gazetacrimea.ru

КРИМИНАЛ / ПРОИСШЕСТВИЯ
РУБРИКУ ВЕДЁТ СВЕТЛАНА СЕРГИЕНКО

Полный расчёт

В полицию обратился бармен симферопольского увеселительного заведения с заявлением, что ночью прямо с барной стойки у него украли 7 тысяч рублей.

В ходе розыскных мероприятий сотрудники уголовного розыска задержали по подозрению в совершении данного преступления 34-летнего симферопольца, ранее в криминале не замеченного. Тот написал явку с повинной и признался в краже: по его словам, он просто удачно воспользовался моментом – когда бармен отвлёкся, забрал деньги, оставленные посетителями за обслуживание.

Дважды в одну... водку

В Симферополе бездомный дважды украл из магазина бутылки с алкоголем.

В полицию поступило два заявления от продавца продуктового магазина, что с разницей в несколько дней неизвестный мужчина, не прячась, вынес из торгового зала бутылку коньяка и две бутылки водки.

По подозрению в краже задержали ранее не раз судимого 46-летнего мужчину без определённого места жительства. Он честно рассказал, что украденную водку распил с приятелями. А вот за грабёж (именно так квалифицируется по УК это преступление) бомж может получить до четырёх лет лишения свободы.

Прошла любовь?

Симферопольская полиция задержала по подозрению в краже ювелирных изделий стоимостью почти 300 тысяч рублей местного жителя.

В полицию Симферополя обратилась 35-летняя местная жительница: неизвестный из её дома каким-то образом украл золотые изделия на общую сумму 298 тысяч рублей. В результате поиска по подозрению в совершении этой кражи задержали ранее не судимого 26-летнего... сожителя заявительницы. Он рассказал, что, когда хозяйка долго отсутствовала дома, он несколько раз крал её золотые украшения, после чего сдавал их в ломбард. Правда, мужчина уже выкупил всё сданное им золото и вернул владелице. «Наградой» за эти поступки для него может служить срок заключения вплоть до шести лет, учитывая особо крупные размеры кражи.

Неспортивное поведение

В Красноперекопске местный житель заявил в полицию, что у его сына-школьника во время занятий в спортивной секции из кармана куртки украли мобильный телефон и часы, тем самым причинив ущерб на сумму более 35 тысяч рублей.

Полицейские задержали по подозрению в совершении кражи 17-летнего спортсмена из этой же секции. Молодой человек, воспользовавшись тем, что в раздевалке никого не было, вынул из кармана чужой куртки телефон и часы. Всё похищенное – и средство связи, и наручные часы – возвращены владельцу.

■ ЗАКОНЫ МАЯ

Лазейка захлопнулась

За нарушения при госзакупках ответят не только чиновники

С мая МРОТ (минимальный размер оплаты труда) впервые сравнялся с прожиточным минимумом и составил 11 163 рубля против прежних 9489 рублей в месяц.

У авиапассажиров появилось больше прав, правда, только на международных рейсах. Фото: pbs.twimg.com

Минималка по-максимуму?

Повысить МРОТ планировалось только в начале 2019 года, но по инициативе Владимира Путина процесс ускорился. Таким образом, минимальная оплата труда вырастет на 18% почти у четырёх миллионов россиян, в числе которых сотрудники муниципальных предприятий и госучреждений.

Вслед за МРОТ, поскольку они от него зависят, увеличатся пособия по беременности и родам, а также по уходу за ребенком до 1,5 года. В первом случае это касается ситуации, когда перед декретом у женщины не было заработка или он оказался ниже минималки. Тогда минимальный размер пособия считают из МРОТ. По второму пособию среднемесячный заработок для его расчёта не может быть меньше МРОТ.

По мнению экспертов, пока МРОТ был меньше прожиточного минимума, у работодателей не было стимула наращивать производительность труда, делать инвестиции в основные фонды, поскольку дешёвый труд не мотивирует к внедрению новых технологий.

Волонтёрский доходец

С начала мая законодатели облегчили налогообложение для волонтёров. Речь о доходах, которые они получают либо в натуральной форме, либо в денежной, когда занимаются благотворительной деятельностью. Теперь полученные добровольцами (волонтёрами) доходы в рамках гражданско-правовых договоров, предметом которых является безвозмездное выполнение работ, оказание услуг (в соответствии с Федеральным законом от 11 августа 1995 г. № 135-ФЗ «О благотворительной деятельности и добровольчестве (волонтёрстве)» освободили от НДФЛ. Необлагаемыми для них стали также компенсации расходов на волонтёрскую деятельность. Кроме того, в список необлагаемых попали доходы граждан или организаций в виде грантов Президента России, премий и призов, как в денежной, так и в натуральной формах, полученных по итогам участия в соревнованиях или конкурсах, для оплаты проезда для участия в них, питания и проживания.

Самогон в масштабе

С 1 мая в список оборудования, которое подлежит обязательной регистрации, вошли перегонные установки, аппараты, установки и колонны для очистки и ректификации этилового спирта, а также комплектные установки для производства этилового спирта мощностью более 200 декалитров. Отсутствие регистрации в территориальных органах Росалкогольрегулирования повлечёт штрафы и конфискацию оборудования. Владение незарегистрированным аппаратом для производства этилового спирта такой мощности приведёт к штрафу в размере от 3 до 5 тысяч рублей. Если же самогонщика поймают на продаже такой продукции, то заплатить придётся уже в 10 раз больше – от 30 до 50 тысяч рублей. Эксперты успокаивают, что такое нововведение просто усилит контроль производства этилового спирта с точки зрения учёта и в целом на рынок новая норма серьёзного влияния не окажет. Установки для домашнего самогоноварения под государственную регистрацию не подпадают.

Чемодан на 300 тысяч

Изменения коснутся и сферы воздушных перевозок. Поправки в Воздушный кодекс РФ позволят россиянам получать от авиакомпаний более высокую, чем сейчас, компенсацию за потерянный или повреждённый багаж и за каждый час задержки вылета, но только на международных регулярных и чартерных рейсах. Изменения внесены, поскольку Россия присоединилась к конвенции, которая была принята в 1999 году в Монреале и унифицирует правила международных воздушных перевозок. Компенсации она сулит приличные – максимальный размер выплат установлен в так называемой условной валюте – «специальных правах заимствования» (СДР) – 4150. По курсу ЦБ РФ на день подготовки публикации это составило 377,4 тысячи рублей. Однако, по Монреальской конвенции, пассажиру придётся доказать реальный ущерб для получения компенсации. В любом случае клиент должен предъявить претензию авиаперевозчику в письменной форме или в электронном виде не позднее семи дней со дня получения багажа. Авиакомпании даётся 30 дней на её рассмотрение и ответ. Если перевозчик отклоняет претензии, пассажиру остаётся обратиться в суд.

Круг расширился

С этого месяца круг физических лиц, которым грозит уголовная ответственность за госзакупки, проведённые с нарушениями, расширился. Соответствующий закон подписал президент Владимир Путин (ФЗ № 99-ФЗ). До введения изменений в УК РФ за противоправные деяния в сфере госзакупок могли получить уголовное наказание должностные лица (госзаказчик) и предприниматели (участники госзакупок). При этом среди госзаказчиков оставалась категория лиц, не подпадающая под понятие должностного лица, а значит, под уголовную ответственность, – это гражданские служащие. Не удивительно, что должностные лица избегали ответственности, просто перепоручая организацию госзакупок гражданским сотрудникам, которые не отвечали за нарушения процедур при её проведении. Однако новые статьи Уголовного кодекса 200.4 и 200.5 всё меняют. Теперь вполне реальный срок может грозить также работнику контрактной службы, контрактному управляющему, члену комиссии по осуществлению закупок, лицу, осуществившему приёмку товаров, выполненных работ или оказанных услуг, и иным уполномоченным лицам, представляющим интересы заказчика в сфере госзакупок. Например, за провокацию подкупа в сфере госзакупок виновным грозит до пяти лет лишения свободы. А за злоупотребления в сфере госзакупок со стороны работника контрактной службы либо иного представителя заказчика предусмотрена санкция в виде лишения свободы на срок до трёх лет.

Ольга НАГОРНАЯ.

РОДИЛИСЬ В ЭТОТ ДЕНЬ

1817, НИКОЛАЙ КОСТОМАРОВ
Российский историк, публицист, поэт, член-корреспондент Императорской Санкт-Петербургской академии наук. Автор многотомного издания «Русская история в жизнеописаниях её главнейших деятелей».

1938, МСТИСЛАВ ЗАПАШНЫЙ
Советский российский цирковой артист – дрессировщик хищных животных, режиссёр. Народный артист СССР. Участник цирковой группы «Братья Запашные», в которую входили его братья Вальтер и Игорь. Генеральный директор Росгосцирка.

1957, ЮРИЙ ШЕВЧУК
Советский и российский рок-музыкант, автор песен, поэт, актёр, художник, продюсер и общественный деятель. Основатель, лидер и единственный бессменный участник группы «ДДТ». Создатель и руководитель ТОО «Театр «ДДТ».

■ КУРОРТ СЕГОДНЯ

«Чувственными были дельфины...»

Евпаторийский пленэр подтвердил – Сельвинский прав

Художники из разных городов России в начале мая впервые приехали на пленэр в Евпаторию. В прежние годы они работали в восточном Крыму, Севастополе, Ялте, Гурзуфе, не замечая скромной прелести Евпатории.

Между тем Илья Сельвинский в книге «О, юность моя!» писал: «А город был чувственным: много моря, много солнца, много дюн. Чувственными были дельфины, фыркающие от наслаждения, рыбы, выскакивающие из воды; чувственным был азиатский базар... Чувственным был пляж, на котором томились женщины». Наверное, далеко не все художники, прибывшие на пленэр, читали Сельвинского, но многие из них сумели так же тонко прочувствовать Евпаторию. В их работах нашлось место и Джума-Джами, и собору Святого Николая, и караимским кенассам, и Текие дервишей.

На итоговой выставке пленэр-клуба «Таврида» представили свои картины как крымские, так и художники материковой России. Особую благодарность они выразили Павлу Хорошко – историку, краеведу, одному из лучших экскурсоводов Крыма, который провёл для гостей экскурсии по Старому городу, по туристическому маршруту «Малый Иерусалим».

– Это знакомство с городом 25 веков мне позволило увидеть то, чего я раньше в нём никогда не видел, – поделился своими впечатлениями **художник из Белгорода Григорий Новиков**. – Евпатория предстала перед нами со своей древней историей, аурой, энергетикой. А ведь я прежде думал, что это просто город для отдыхающих.

Преподаватель кафедры книжной графики и дизайна печатной продукции Таврической академии КФУ им. В. И. Вернадского Елена Молчанова-Дудченко разделяет мнение коллеги.

Творческие дискуссии в кулуарах: художник Николай Дудченко делится творческими планами с директором культурно-этнографического центра «Малый Иерусалим» Александром Меламедом и членом Общественного совета, созданного при центре, краеведом, историком Надеждой Павленковой. Фото автора

– Евпатория прежде не была освоена художниками и потому особенно интересна. Ведь многие крымские города находятся как бы «под пластиком», они как бы «выхолощены», художнику там трудно писать. А в Евпатории много красивых нетронутых мест с натуральной фактурой. Много объектов с элементами модерна. Евпаторийцам надо это постараться обязательно сохранить.

Художники и организаторы выставки много говорили о необходимости создания в Евпатории художественного музея. Возможно, этот первый для города пленэр станет толчком для реализации данного проекта.

Наталья БОРИСОВА.

■ ТЕАТРАЛЬНЫЙ ДЕСАНТ

Приехали куклы

«Большие гастроли» охватили всю страну

В апреле стартовал новый сезон федеральной программы «Большие гастроли». Она позволяет российским театрам представить свои работы в регионах для новой зрительской аудитории.

– Участвуют 300 театров Российской Федерации. Будут охвачены все 85 регионов, показаны более двух тысяч спектаклей. Участие принимают разные театры, в том числе и большие, основные, которым всегда очень сложно выехать с гастролями. Второй год в рамках «Больших гастролей» гастролируют детские театры. Если в прошлом году принимали участие 100 детских театров, то в этом году 103, – отметила **председатель Комитета Госсовета РК по культуре и вопросам охраны культурного наследия Нина Пермякова**.

Многие театральные коллективы намерены также проводить для зрителей мастер-классы, встречи с актёрами, обучать желающих азам работы со звуком и светом, а также основам театральной журналистики. Некоторые труппы представят на гастрольных сценах премьерные спектакли, чтобы обкатать свою работу на незнакомой аудитории, которая будет менее благосклонна.

237 театров

показали **1700** спектаклей в **83** регионах России в 2017 году в рамках программы «Большие гастроли».

Покажут российскому зрителю спектакли театры из ближнего зарубежья: на гастроли приедут коллективы из Узбекистана, Грузии, Молдовы, ЛНР. В свою очередь, за границу отправятся российские артисты.

Крым в рамках этой федеральной программы, к сожалению, посетит всего лишь Липецкий государственный театр кукол, который покажет в Евпатории и Севастополе три свои постановки для самых маленьких зрителей и школьников. Однако директор театра Олег Пономарёв уверен, что эта ознакомительная поездка станет основой долгой дружбы и сотрудничества с крымскими коллегами, тем более что в репертуаре гостей есть пьесы для взрослой аудитории.

К счастью, в Крыму есть замечательный фестиваль «Земля. Театр. Дети», куда, как уже известно, привезут свои постановки Российский академический молодёжный театр и Екатеринбургский театр юного зрителя.

Важность гастролей детских театров подчёркивает и **представитель принимающей стороны, художественный руководитель театра «Золотой ключик» Андрей Пермяков**:

– Репертуар, на котором растёт маленький зритель, всё-таки, слава богу, остаётся добрым, сказочным и воспитывает правильные чувства. Это тоже очень важно.

Евпаторийцы также отправятся на «Большие гастроли» осенью этого года.

Борис СЕДЕНКО.

КОРОТКО

Ночные гости

18 мая отмечается Международный день музеев. Традиционно к нему приурочена всероссийская акция «Ночь музеев». Её главная тема – «Шедевры из запасников». Мероприятия «Ночи музеев» в Крыму состоятся 19 мая в 18:00.

СИМФЕРОПОЛЬ

Посетителей Симферопольского художественного музея ожидает театрализованный показ мод, гитарный концерт, мастер-классы по живописи, созданию пластилиновой мозаики и особого музейного сувенира. В Крымскотатарском музее пройдёт выставка одной картины – «Ночь в Крыму» Мемета Абселямова.

ФЕОДОСИЯ

В музее А. С. Грина в 17:00 откроется выставка «Фототранзит», а также состоится презентация выставки одной картины из фондов музея Александра Жерноклюева «Карнавал в Гель-Гью».

ЯЛТА

На Белой даче начнёт работу выставка «Художники Чеховы», где будут представлены репродукции редких работ Николая Чехова – старшего брата писателя, произведения сестры Марии Чеховой, а также картины младшего брата Михаила – автора акварельных пейзажей.

БАХЧИСАРАЙ

На территории памятника культуры «Зынжырлы медресе» в Бахчисарайском музее-заповеднике артисты Крымскотатарского академического музыкально-драматического театра покажут спектакль «Арзы-къыз».

СТАРЫЙ КРЫМ

Программу «Ночь всегда праздничная» представит Дом-музей К. Г. Паустовского. Посетители увидят театрализованные инсценировки рассказов писателя, в саду усадьбы состоится поэтический концерт, квесты «Найди стальное колечко» и «Таинственный сундук».

■ СКАЗАНО

«Мне кажется, мы должны обратить внимание на общую для нас всех проблему – упрощение человека. Сегодняшние технологии уничтожают сложность в кино точно так же, как соцсети – саму интеллигенцию. Фильмы и общество становятся настолько примитивными, что над ними уже не имеет смысла задумываться. Кино должно быть сложным, над ним нужно ломать голову».

Иранский кинорежиссёр Асгар ФАРХАДИ о сложном кино.

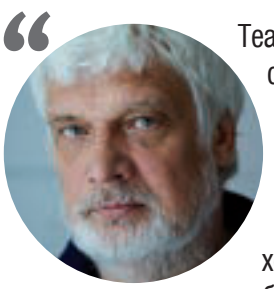

«Театр может быть только современным и молодым, а не старым и дряхлым. Но как только он становится старым… Поэтому я хочу, чтобы «Практика» не была театром одного драматурга, а – разных авторов».

Художественный руководитель московского экспериментального театра «Практика» Дмитрий БРУСНИКИН о молодёжном театре.

«Андрей Вознесенский писал свои стихи шагами: у него не было кабинета, стола или любимой пишущей машинки, которую мы могли бы предъявить как музейный экспонат. Мы решили сделать это в виде художественного высказывания. Вознесенский – это его творчество, а не вещи, которые можно найти в Переделкине».

Архитектор, музейный дизайнер Агния СТЕРЛИГОВА об открытии культурного центра Андрея Вознесенского.

официальный печатный орган Совета министров Республики Крым | КРЫМСКАЯ ГАЗЕТА
16 мая 2018 года, среда
www.gazetacrimea.ru

■ ОСОБОЕ НАЗНАЧЕНИЕ

Четвероногие герои

Пять отважных собак Великой Отечественной

68 тысяч собак прошли дорогами Великой Отечественной от Москвы до Берлина рядом с нашими солдатами. Собаки-сапёры и собаки-санитары, собаки-разведчики и собаки-связисты – их помощь, преданность и отвагу трудно переоценить.

Дик-миноискатель

В личном деле знаменитого колли Дика было записано: «Призван на службу из Ленинграда и обучен минно-розыскному делу. За годы войны обнаружил более 12 тысяч мин, принимал участие в разминировании Сталинграда, Лисичанска, Праги и других городов».

Минёр ставит флажок около мины, обнаруженной Диком. Фото: collie-revue.ru

Дик обладал уникальными способностями: он разыскивал мины, нередко самой сложной установки, лучше всех других собак разных пород. В Луге Дик унюхал взрывчатку в подвале здания на главной улице города. Дом выгорел, подвал был засыпан толстым слоем пепла, никто не думал, что тут могло что-то уцелеть. Но пёс безошибочно почуял двухтонный заряд, установленный как мина замедленного действия. Но свой главный подвиг Дик совершил в Павловске – он обнаружил в фундаменте старинного дворца фугас весом две с половиной тонны с часовым механизмом. До взрыва, который превратил бы весь дворец в груду щебня, оставалось менее часа. После войны пёс вернулся к хозяину и, несмотря на множественные ранения, с успехом участвовал в первых послевоенных выставках собак. Дик дожил до глубокой старости и был похоронен с воинскими почестями.

Сапёр Джульбарс

Одна из самых известных собак Великой Отечественной войны – пёс-сапёр Джульбарс. Этой восточноевропейской овчарке удалось обнаружить почти 7500 мин и 150 снарядов. В конце войны Джульбарс был ранен, но всё же попал в числе других четвероногих бойцов в список участников Парада Победы. 24 июня 1945 года главный кинолог страны подполковник Александр Мазовер нёс героическую овчарку с перебинтованными лапами на руках мимо трибун, получив разрешение от командования не чеканить шаг и не отдавать честь. Джульбарс стал единственной собакой, удостоенной за свои фронтовые подвиги и верную службу медали «За боевые заслуги».

Знаменитый пёс-сапёр Джульбарс. Фото: udivitelno.com

Собака-связист тянет кабель. Фото: dogfocus.co.uk

Связист Рекс

Собаки-связисты во время войны проложили тысячи километров телефонного кабеля и доставили десятки тысячи депеш. В период затишья между боями на связных собак надевали специальные вьюки, и они доставляли на передовую письма и газеты. Случалось, что собакам доверяли доставку орденов и медалей в подразделения, куда невозможно было пробраться из-за сплошного обстрела. Одним из самых знаменитых четвероногих связистов был пёс Рекс. Однажды он трижды за день переплыл Днепр под ураганным артиллерийским пулемётным огнём, чтобы доставить важные документы. Это было под Никополем в феврале 1944 года. Таких широких рек, да ещё в столь холодную погоду Рексу раньше переплывать не приходилось. Но он смело бросился в ледяную воду и поплыл. Сильное течение и ветер далеко отнесли пса. Но боевое донесение было доставлено, а Рекс в тот же день переплыл Днепр ещё дважды.

Овчарка Дина – первая в Красной армии собака-диверсант. Фото: pikabu.ru

Диверсант Дина

Овчарка Дина стала первой отечественной собакой-диверсантом. В 1943 году она успешно выполнила боевую задачу: выскочила на рельсы перед приближающимся немецким воинским эшелоном, сбросила вьюк с зарядом, зубами выдернула чеку капсюля-воспламенителя и умчалась в лес. Дина была уже рядом с минёрами, когда прогремел взрыв. В краткой сводке говорилось: «19 августа 1943 года на перегоне Полоцк – Дриса подорван эшелон с живой силой противника. Уничтожены 10 вагонов, выведен из строя большой участок железной дороги, от взорвавшихся цистерн с горючим на всём участке распространился пожар. С нашей стороны потерь нет». Так успешно закончилась уникальная и пока единственная в боевой практике операция с применением собаки-диверсанта. Позже Дина дважды участвовала в разминировании города Полоцка, а во время одной из операций в немецком госпитале нашла мину-сюрприз, спрятанную в матрасе.

Разведчик Джек

Обладая отменным чутьём, слухом и зрением, собаки помогали разведчикам находить в тылу противника безопасные проходы, скрытые огневые точки и засады. Собака по кличке Джек из Свердловского клуба служебного собаководства помогла ефрейтору Кисагулову взять в плен около 20 вражеских военнослужащих. В марте 1945 года Кисагулов и Джек совершили ещё один героический поступок. Они миновали посты охраны и проникли в Глогау – старинную крепость на Одере, считавшуюся важнейшим опорным пунктом гитлеровцев. В числе захваченных ими «языков» был немецкий офицер, признания которого через несколько дней помогли нашим бойцам при штурме крепости.

Татьяна ШЕВЧЕНКО.

■ ВОПРОС – ОТВЕТ

– Что делать, если животное сильно линяет?

– Наверное, каждый, кто имеет кошку или собаку, замечал, что с наступлением весны у животных начинается линька. Тёплая зимняя шёрстка меняется на более лёгкую. Это совершенно нормальный процесс. Как правило, если в организме животного хватает всех необходимых витаминов и микроэлементов, то линька проходит почти незаметно. Если же баланс нарушен, то, скорее всего, кошка или собака будет терять шерсть целыми клочками. Это будет заметно, даже если вы просто провёдете по шубке животного рукой. По весне животные точно так же, как и люди, нуждаются в витаминах. Как правило, хорошие, специализированные корма обогащены необходимыми веществами. Но иногда этого бывает недостаточно. В таком случае в зоомагазине вы сможете найти специальные витамины для ваших питомцев.

AVVA CLINIC

г. Симферополь, Ялтинское шоссе, 187
Тел.: +7 978 071-05-05
E-mail: avvaclinic@gmail.com www.avvaclinic.com

На правах рекламы

НАРОДНЫЙ КАЛЕНДАРЬ

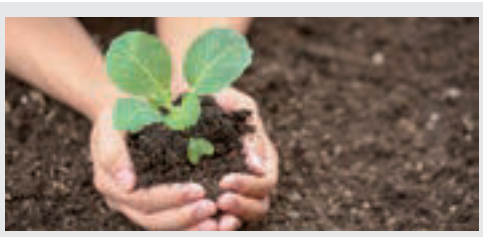

МАВРА РАССАДНИЦА, МАВРА ЗЕЛЁНЫЕ ЩИ

В православном церковном календаре это день почтения памяти мученицы Мавры и её мужа – мученика Тимофея, чтеца. На Руси святую стали называть более привычным именем – Марфой. В русском народном календаре Мавра приобрела несколько прозвищ. Наиболее известное из них – Рассадница – говорит само за себя. В этот день хозяйки высаживали на грядки рассаду капусты и засевали огороды семенами овощей. Иногда свежие посадки окропляли святой водой, чтобы защитить растения от гусениц и тли. Зелёными щами день Мавры назывался потому, что в середине мая начинали варить щи не из квашеной капусты, а из свежей зелени – щавеля, лебеды, крапивы. Так и говорили: «В зелёные щи крапиву ищи». Эта трава не случайно пользовалась популярностью – весной в ней содержится множество полезных веществ, необходимых человеку после долгой зимы.

ПЯТНИЦА, 18 МАЯ

ПЕРВЫЙ канал

05:00 «Доброе утро»
09:00, 12:00, 15:00, 18:00 Новости
09:15 «Контрольная закупка»
09:50 «Жить здорово!» 16+
10:55, 03:50 «Модный приговор»
12:15, 17:00, 18:25 «Время покажет» 16+
15:15 «Давай поженимся!» 16+
16:00, 04:50 «Мужское / Женское» 16+
18:50 «Человек и закон» 16+
19:55 «Поле чудес»
21:00 Время
21:30 «Три аккорда» 16+
23:30 «Вечерний Ургант» 16+
00:25 Д/ф «Элтон Джон» 16+
01:50 Х/ф «Прелюдия к поцелую» 16+

РОССИЯ 1

05:00, 09:15 «Утро России»
09:00, 11:00, 14:00, 17:00, 20:00 Вести
09:55 «О самом главном». Ток-шоу 12+
11:40, 14:40, 17:40, 20:45 Вести. Местное время
12:00, 03:25 «Судьба человека с Борисом Корчевниковым» 12+
13:00, 19:00 «60 минут». Ток-шоу 12+
15:00 Т/с «Склифосовский» 16+
18:00 «Андрей Малахов. Прямой эфир» 16+
21:00 «Петросян-шоу» 16+
23:25 Х/ф «Недотрога» 12+

5 ПЯТЫЙ канал

05:00, 09:00, 13:00 Известия
05:10, 06:05, 07:05, 08:00 Т/с «Дознаватель» 16+
09:25, 10:20, 11:10, 12:05 Т/с «Агент национальной безопасности 4» 16+
13:25, 14:15, 15:10, 16:05, 16:55, 17:50 Т/с «Дознаватель 2» 16+
18:40, 19:30, 20:20, 21:10, 22:00, 22:50, 23:40, 00:25 Т/с «След» 16+
01:20, 02:00, 02:40, 03:20, 04:00 Т/с «Детективы» 16+

05:00, 06:05 Дорожный патруль
06:00 Сегодня
07:00 «Деловое утро НТВ» 12+
09:00 Т/с «Мухтар. Новый след» 16+
10:00 Сегодня
10:20 «Суд присяжных» 16+
11:20 Т/с «Лесник» 16+
13:00 Сегодня
13:25 Обзор. Чрезвычайное происшествие
14:00, 16:30, 02:05 «Место встречи» 16+
16:00 Сегодня
17:20 «ДНК» 16+
18:10 Д/ф «Кортеж» 12+
19:00 Сегодня
19:40 Т/с «Морские дьяволы. Смерч» 16+
23:00 «Захар Прилепин. Уроки русского» 12+
23:30 «Брэйн ринг» 12+
00:35 «Мы и наука. Наука и мы» 12+
01:35 Д/ф «Николай II. Круг жизни» 0+
04:00 Т/с «ППС» 16+

ТВЦ

06:00 «Настроение»
08:00 Х/ф «Не ходите, девки, замуж» 12+
09:20, 11:50 Х/ф «Нераскрытый талант 2» 12+
11:30, 14:30, 22:00 События 16+
13:40 «Мой герой. Александр Мохов» 12+
14:50 «Город новостей» 16+
15:10 «Осторожно, мошенники!» 16+
15:45 Х/ф «Спортлото-82» 6+
17:40 Х/ф «Золотая парочка» 12+
19:30 «В центре событий» 16+
20:40 «Красный проект» 16+
22:30 «Приют комедиантов» 12+
00:25 Д/ф «Семен Альтов. Женщин волнует, мужчин успокаивает» 12+
01:30 Х/ф «Трюфельный пёс королевы Джованны» 12+
05:05 «Петровка, 38»
05:25 «Линия защиты» 16+

ПЯТНИЦА!

05:00, 05:55 Орел и решка. Шопинг 16+
06:55 Школа доктора Комаровского 16+
07:30, 08:25 Утро Пятницы 16+
09:25 Близнецы 16+
10:25, 11:20 Бедняков+1 16+
12:20, 13:20, 14:20, 15:30, 16:35 Орел и решка. Америка 16+
17:30 Х/ф «Крик» 16+
19:35 Х/ф «Крик 2» 16+
21:55 Х/ф «Крик 3» 16+
00:10 Х/ф «Мальчишник в Вегасе» 18+
02:05 Пятница News 16+
02:35 Х/ф «Свадебный переполох» 16+
04:40 М/с «Новые приключения Тома и Джерри» 6+

РЕТРО

06:00, 10:00, 14:05, 18:00, 22:00, 02:00 Х/ф «Житие Дон Кихота и Санчо» 12+
07:15, 23:15 Спектакль «Великая магия» 16+
11:10 «Встреча в Концертной студии Останкино с Эльдаром Рязановым» 12+
12:45 Д/ф «Какие наши годы!» 16+
15:20, 03:10 «Вернись, любовь!» 12+
16:50 Х/ф «Дело темное» 16+
17:45 «Киноистории» 12+
19:10 Концерт «Цветы» 12+
21:00 «Клуб путешественников» 12+
04:45 «Вокруг смеха» 12+

РУССКИЙ РОМАН

07:55, 04:25 Х/ф «Домоправитель» 12+
09:35, 06:05 Х/ф «Женский день» 16+
11:10 Х/ф «И в горе, и в радости» 12+
14:30 Х/ф «По секрету всему свету» 12+
16:20 Х/ф «Любовь на два полюса» 16+
18:00 Х/ф «Трава под снегом» 16+
21:30 Х/ф «Чужое лицо» 12+
23:15 Х/ф «Берега любви» 12+
01:00 Х/ф «Вчера. Сегодня, Завтра...» 12+

КИНОХИТ

00:35 Х/ф «Прощай, детка, прощай» 16+
02:25 Х/ф «Невезучие» 16+
03:50 Х/ф «Погребённый заживо» 16+
05:20 Х/ф «Два ствола» 16+
07:00 Х/ф «Все путем» 16+
08:35 Х/ф «На игле» 18+
10:10 Х/ф «Громче, чем Бомбы» 16+
11:50 Х/ф «История рыцаря» 12+
13:55 Х/ф «Вики Кристина Барселона» 16+
15:30 Х/ф «Высокие чувства» 18+
17:15 Х/ф «Робин Гуд: мужчины в трико» 12+
19:00 Х/ф «Великий уравнитель» 16+
21:05 Х/ф «Весёлые каникулы» 16+
22:35 Х/ф «99 франков» 16+

КИНОКОМЕДИЯ

00:40 Х/ф «Развод по-французски» 12+
02:10 Х/ф «Оскар» 12+
03:45 Х/ф «Король вечеринок» 16+
05:30 Х/ф «С новым годом, мамы!» 6+
07:10 Х/ф «Мамы 3» 12+
08:55 Х/ф «Укради мою жену» 16+
10:40 Х/ф «Большая свадьба» 16+
12:20 Х/ф «Не уступить Штейнам» 16+
14:00 Х/ф «Мое большое греческое лето» 16+
15:45 Х/ф «С 5 до 7. Время любовников» 16+
17:30 Х/ф «Дьявол и Дэниэл Уэбстер» 16+
19:30 Х/ф «Праздничный переполох» 16+
21:40 Х/ф «Любовь и другие катастрофы» 12+
23:25 Х/ф «Как украсть бриллиант» 16+

ИНДИЙСКОЕ КИНО

02:10 Х/ф «Курьеры» 16+
04:30 Х/ф «Дорога к дому» 16+
07:30 Х/ф «Зов любящей души» 16+
10:15 Х/ф «Затянувшаяся расплата» 16+
12:30 Х/ф «Свидетельница» 16+
15:30 Х/ф «Смятение чувств» 16+
18:00 Х/ф «Двойной обман» 18+
20:00 Х/ф «Страстная любовь» 16+
22:35 Х/ф «Супергерой» 16+

+0

05:00 «Свадебная талия» 12+
06:15, 08:30, 00:00 «В теме» 16+
06:40 «МастерШеф» 16+
08:55, 16:30 «Обмен жёнами» 16+
11:35 «Беременна в 16» 16+
12:35 «Беременна в 16: Дочки-матери» 16+
13:30 «Моя свекровь - монстр» 16+
15:30 «Женись на мне» 16+
19:20 Т/с «Дикий ангел» 16+
20:55 «Я стесняюсь своего тела» 16+
00:30 «Угадай мою пару» 12+
01:30 Т/с «Мыслить как преступник» 16+
03:15 «Экстремальное преображение» 16+

КАРУСЕЛЬ

05:00 «Ранние пташки»
07:00 «С добрым утром, малыши!»
07:30 «Комета-дэнс»
07:40 М/с «Моланг»
08:30 М/с «Даша - путешественница»
09:20 «Король караоке»
09:50, 11:20, 15:20 М/с «Маленькое королевство Бена и Холли»
11:05 «Проще простого!»
14:50 «Всё, что вы хотели знать, но боялись спросить»
17:05 М/с «Клуб Винкс»
17:50 М/с «Нелла - отважная принцесса»
18:20 М/с «Лео и Тиг»
19:10 М/с «Роботы-поезда»
19:40 М/с «Три кота»
20:30 «Спокойной ночи, малыши!»
20:45 М/с «Йоко»
00:05 Х/ф «Золотой ключик»
01:20 М/ф «Высокая горка»
01:40 М/ф «Ворона и Лисица. Кукушка и Петух»
01:50 М/ф «Кто первый?»
01:55 М/ф «Часовые полей»
02:05 «Копилка фокусов»
02:30 М/с «Привет, я Николя!»
03:30 М/с «Смешарики»
04:35 «Лентяево» ТВ-шоу

ФИЛЬМ ДНЯ

РОССИЯ 1

«Недотрога», 12+

Говорят, что студенческая дружба самая крепкая и чистая. В эту истину верила и юная Аня, когда доверяла все свои секреты коварной и завистливой Светке. Но так вышло, что Аня понравилась Мише, которого Светка присмотрела для себя. Став невольной разлучницей – а ведь Аня поначалу на Мишу и смотреть не хотела, девушка навлекла на себя самую чёрную зависть подруги.

ШОУ ДНЯ

ТВЦ

«ДНК», 16+

Героями программы станут обычные семьи, для которых ДНК-тест – это единственная возможность прекратить ожесточённые споры между родными. Благодаря генетической экспертизе гости программы смогут установить отцовство и потребовать уплаты алиментов, подтвердить родство и воссоединиться с родными, определить законных наследников...

СУББОТА, 19 МАЯ

ФИЛЬМ ДНЯ

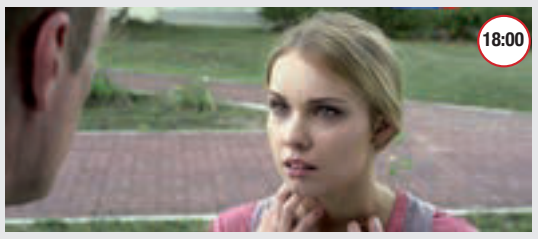

«Чужое лицо», 12+

Мария, актриса из провинциального города, получает предложение сыграть самую странную роль в своей жизни. Она должна не на сцене и не в кино, а в реальности перевоплотиться в недавно погибшую женщину, сделав пластическую операцию. Мария, хоть и считает предложение безумным, отказаться не может: ей срочно нужны деньги для лечения брата, единственного близкого человека на свете. И девушка ввязывается в авантюру, «надевая» на себя чужое лицо.

ШОУ ДНЯ

ТВЦ

«Право знать», 16+

Герой программы – человек, который знает о проблеме больше всех. Ему предстоит отвечать на вопросы зубастых журналистов – главных редакторов ведущих российских СМИ. Их задача – выведать у героя всё, о чём зрители хотят и имеют право знать.

ПЕРВЫЙ канал

06:00, 10:00, 12:00, 18:00 Новости
06:10 Т/с «Время для двоих» 16+
08:00 «Играй, гармонь любимая!»
08:45 М/с «Смешарики. Новые приключения»
09:00 «Умницы и умники» 12+
09:45 «Слово пастыря»
10:15 «Евгений Мартынов. Ты прости меня, любимая...» 12+
11:10 «Теория заговора» 16+
12:15 «Моя мама готовит лучше!»
13:15 Х/ф «Анна и король» 12+
16:00 Х/ф «Роман с камнем» 16+
18:15 «Кто хочет стать миллионером?»
19:50, 21:20 «Сегодня вечером» 16+
21:00 Время
23:00 Х/ф «О любви» 16+
00:50 Х/ф «Невероятная жизнь Уолтера Митти» 12+
02:50 Х/ф «Деловая женщина» 16+
04:55 «Мужское / Женское» 16+

РОССИЯ 1

04:45 Т/с «Срочно в номер! 2» 16+
06:35 М/с «Маша и Медведь»
07:10 «Живые истории»
08:00 Россия. Местное время 12+
09:00 «По секрету всему свету»
09:20 «Сто к одному»
10:10 «Пятеро на одного»
11:00 Вести
11:20 Вести. Местное время
11:40 «Аншлаг и Компания» 16+
14:00 Х/ф «Укради меня» 12+
18:00 «Привет, Андрей!» 12+
20:00 Вести в субботу
21:00 Х/ф «Сила обстоятельств» 12+
01:00 Х/ф «Будущее совершенное» 16+
03:00 Т/с «Личное дело» 16+

5 ПЯТЫЙ канал

05:00 Мультфильмы 0+
08:35 «День ангела» 0+
09:00 Известия
09:15, 10:05, 11:00, 11:50, 12:35, 13:20, 14:15, 15:00, 15:55, 16:40, 17:25, 18:20, 19:05, 19:55, 20:45, 21:35, 22:20, 23:10 Т/с «След» 16+
00:00 Известия. Главное
00:55, 01:55, 02:50, 03:45 Т/с «Не могу забыть тебя» 12+

05:00 «ЧП. Расследование» 16+
05:40 «Звезды сошлись» 16+
07:25 «Смотр» 0+
08:00, 10:00, 16:00 Сегодня
08:20 «Их нравы» 0+
08:35 Готовим с Алексеем Зиминым 0+
09:10 «Кто в доме хозяин?» 16+
10:20 «Главная дорога» 16+
11:00 «Еда живая и мёртвая» 12+
12:00 «Квартирный вопрос» 0+
13:05 «Поедем, поедим!» 0+
14:00 «Жди меня» 12+
15:05 «Своя игра» 0+
16:20 «Однажды...» 16+
17:00 «Секрет на миллион» 16+
19:00 «Центральное телевидение» 16+
20:00 «Ты супер!» 6+
22:40 «Ты не поверишь!» 16+
23:20 «Международная пилорама» 16+
00:20 «Квартирник НТВ у Маргулиса» 16+
01:50 Д/ф «Николай II. Круг жизни» 0+
04:00 Т/с «ППС» 16+

ТВЦ

05:55 «Марш-бросок» 12+
06:30 «АБВГДейка»
07:00 Х/ф «Трембита»
08:50 «Православная энциклопедия» 6+
09:20 Х/ф «Марья-искусница»
10:35 Д/ф «В моей смерти прошу винить...» 12+
11:30, 14:30, 23:40 События 16+
11:50 Д/ф «Семен Альтов. Женщин волнует, мужчин успокаивает» 12+
12:55, 14:50 Х/ф «Мой лучший враг» 12+
17:05 Х/ф «Нераскрытый талант 3» 12+
21:00 «Постскриптум» 16+
22:10 «Право знать!». Ток-шоу 16+
23:55 «Право голоса» 16+
03:05 «Как украсть победу». 16+
03:40 «Девяностые. Золото партии» 16+
04:25 «Прощание. Михаил Козаков» 16+
05:15 «Осторожно, мошенники!» 16+

ПЯТНИЦА!

05:00 «Два дня»
06:35 Орел и решка 16+
07:30, 08:00 Школа доктора Комаровского 16+
08:30 Бедняков+1 16+
09:30 Еда, я люблю тебя! 16+
10:30 Орел и решка. По морям 16+
11:30 Орел и решка. Америка 16+
13:00 Свадьба принца Гарри и Меган Маркл 12+
14:00 Х/ф «Свадебный переполох» 16+
16:00 Х/ф «Секс в большом городе 2» 16+
18:50 Х/ф «Холостячки» 18+
20:30 Х/ф «Мальчишник в Вегасе» 18+
22:25 Х/ф «Крик» 16+
00:30 Х/ф «Крик 2» 16+
02:50 Х/ф «Крик 3» 16+

РЕТРО

06:00, 10:05, 14:00, 21:55, 01:55 Х/ф «Житие Дон Кихота и Санчо» 12+
07:15, 23:10 «Вернись, любовь!» 12+
08:50 «Вокруг смеха» 12+
11:25 Спектакль «Великая магия» 16+
15:15, 03:10 Концерт «Цветы» 12+
17:05, 05:00 «Клуб путешественников» 12+
18:05 Х/ф «Убить пересмешника» 16+
20:25 Х/ф «Мой нежно любимый детектив» 16+
00:50 Х/ф «В.С. Возлюбленная солдата» 12+

РУССКИЙ РОМАН

07:35, 04:05 Х/ф «И в горе, и в радости» 12+
11:05 Х/ф «По секрету всему свету» 12+
12:50 Х/ф «Любовь на два полюса» 16+
14:35 Х/ф «Трава под снегом» 16+
18:00 Х/ф «Чужое лицо» 12+
19:45 Х/ф «Берега любви» 12+
21:30 Х/ф «Во саду ли, в огороде» 12+
00:50 Х/ф «Домоправитель» 12+
02:30 Х/ф «Женский день» 16+

КИНОХИТ

00:15 Х/ф «Черное золото» 16+
02:25 Х/ф «22 пули: Бессмертный» 16+
04:30 Х/ф «Ошеломляющая любовь» 16+
06:00 Х/ф «Жертвуя пешкой» 16+
07:50 Х/ф «Конец света» 18+
09:45 Х/ф «Ураган» 16+
12:00 Х/ф «Уроки вождения» 16+
13:35 Х/ф «Невезучие» 16+
15:00 Х/ф «Три метра над уровнем неба» 16+
16:55 Х/ф «Три метра над уровнем неба. Я тебя хочу» 16+
19:00 Х/ф «Король Артур» 12+
20:55 Х/ф «Приговор» 16+
22:35 Х/ф «Сломленные» 16+

КИНОКОМЕДИЯ

01:10 Х/ф «Король вечеринок» 16+
02:55 Х/ф «Мошенники» 16+
04:45 Х/ф «День радио» 16+
06:45 Х/ф «Как снег на голову» 16+
08:30 Х/ф «Игра в четыре руки» 16+
10:40 Х/ф «Эйс Вентура: Розыск домашних животных» 12+
12:15 Х/ф «Эйс Вентура 2: Когда зовёт природа» 12+
14:10 Х/ф «Стерва» 16+
16:00 Х/ф «С 5 до 7. Время любовников» 16+
17:45 Х/ф «Любовь и другие катастрофы» 12+
19:30 Х/ф «Без чувств» 16+
21:15 Х/ф «Дом с паранормальными явлениями» 16+
22:55 Х/ф «Дом с паранормальными явлениями 2» 18+

ИНДИЙСКОЕ КИНО

00:15, 21:10 Х/ф «Жребий» 16+
02:15 Х/ф «Приговор» 16+
04:55 Х/ф «Разум и чувства» 16+
07:45 Х/ф «Затянувшаяся расплата» 16+
10:00 Х/ф «Шакка» 16+
12:30 Х/ф «Салют, Индустани» 16+
14:55, 16:40 Х/ф «Красавица Лакхнау» 12+
18:25 Х/ф «Кинжал» 16+
23:00 Х/ф «Смятение чувств» 16+

+0

05:10, 03:00 «Свадебная талия» 12+
05:40, 09:55 «В теме» 16+
06:05 «Europa plus чарт» 16+
07:05 Т/с «Комиссар Рекс» 16+
10:25, 02:00 «Популярная правда: замуж за принца» 16+
10:55, 02:30 «Популярная правда: эта дерзкая Меган» 16+
11:25 «Принц Гарри» 16+
12:20 «Принц Гарри и Меган» 16+
13:30 «Свадьба принца Гарри и Меган Маркл. Прямая трансляция» 16+
18:30 «Миллионер на выданье» 16+
20:30 Х/ф «50 первых поцелуев» 16+
22:20 «Угадай мою пару» 12+
00:20 Т/с «Мыслить как преступник» 16+

КАРУСЕЛЬ

05:00 М/с «Приключения Тайо»
06:00 М/с «Малышарики»
07:00 «С добрым утром, малыши!»
07:35 М/с «Роботы-поезда»
08:05 М/с «Летающие звери»
09:00 «Завтрак на ура!»
09:25 М/с «Королевская Академия»
10:15, 11:15 М/с «Три кота»
10:45 «Король караоке»
12:30 «Большие праздники»
13:00 М/с «Говорящий Том и друзья»
13:35 М/с «Супер4»
14:30 М/ф «Чебурашка и Крокодил Гена»
15:40 М/с «Непоседа Зу»
17:30 М/с «Маленький зоомагазин. Тайный мир питомцев»
18:45 М/с «Дракоша Тоша»
20:30 «Спокойной ночи, малыши!»
20:45 М/с «Ми-Ми-Мишки»
23:15 М/с «Бейблэйд Бёрст»
00:00 М/с «Зиг и Шарко»
01:20 М/ф «Остров сокровищ»
02:05 М/с «Викинг Вик»
03:30 М/с «Смешарики»
04:35 «Лентяево» ТВ-шоу

В программе телепередач возможны изменения. За содержание программы редакция ответственности не несёт.

официальный печатный орган Совета министров Республики Крым | КРЫМСКАЯ ГАЗЕТА
16 мая 2018 года, среда
www.gazetacrimea.ru

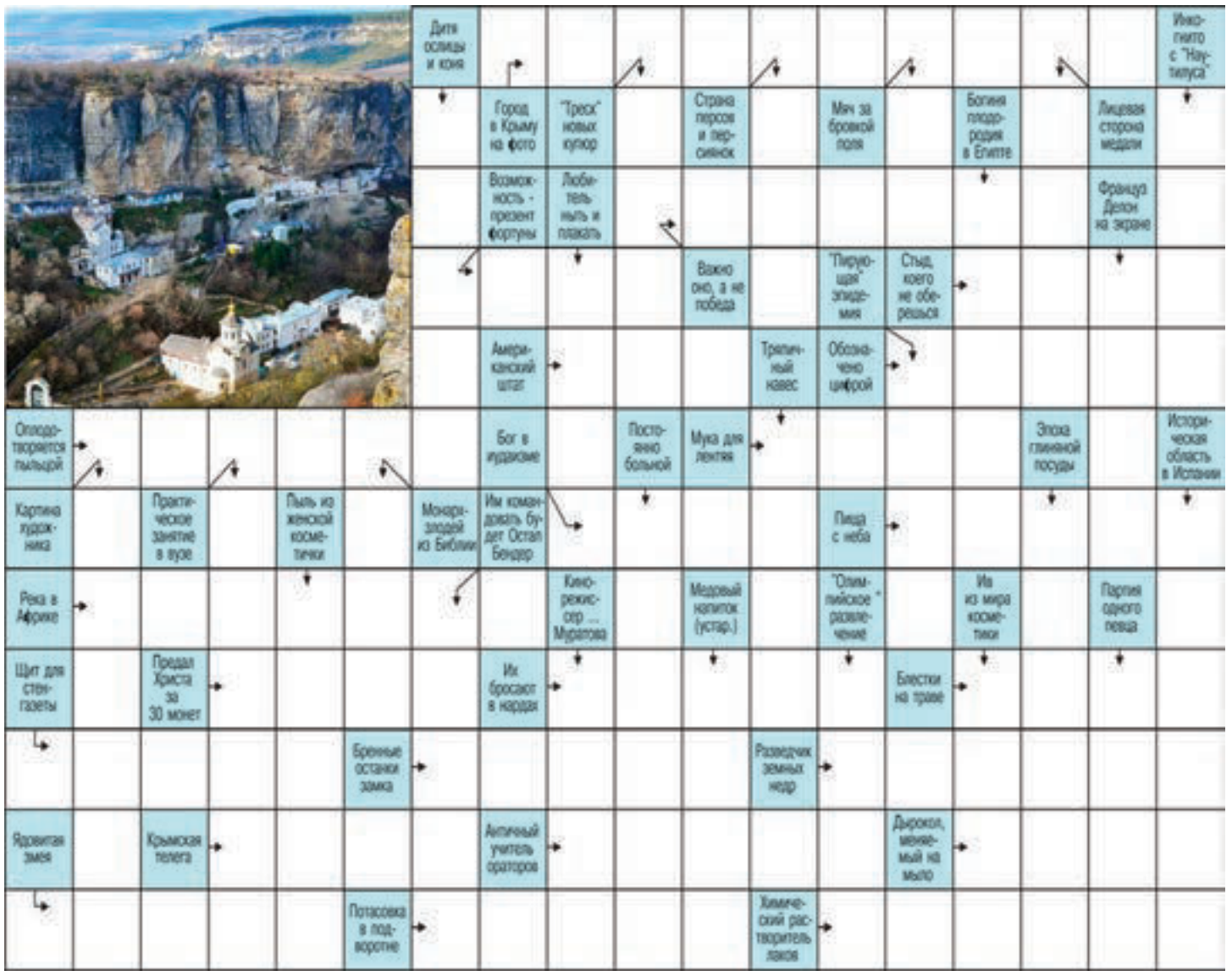

ОТВЕТЫ НА КРОССВОРД, ОПУБЛИКОВАННЫЙ В № 83 ОТ 15.05.18

ПО ГОРИЗОНТАЛИ: 5. Оникс. 6. Земля. 8. Айвазовский. 13. Хорив. 14. Бангкок. 15. Нефть. 18. Австралия. 19. Коктебель. 20. Инаба. 21. «Скотт». 26. Амстердам. 27. Альпинист. 29. Фрейя. 30. Каламбо. 31. Якорь. 34. Акванавтика. 35. Бахов. 36. Бокаж. **ПО ВЕРТИКАЛИ:** 1. Гнейс. 2. Аквамарин. 3. Сейсмолог. 4. Алаид. 7. Волга. 9. Почва. 10. Лихтенштейн. 11. Геоботаника. 12. Атолл. 16. Вамбери. 17. Атакапа. 22. Амаро. 23. Балаганов. 24. Альбатрос. 25. Асара. 28. Табак. 32. Океан. 33. Актау.

■ ГОРОСКОП НА СЕГОДНЯ

♈ **ОВЕН**. Сегодняшний день вы, возможно, проведёте не в компании, однако одиноким себя чувствовать не будете.

♉ **ТЕЛЕЦ**. Сегодня для вас будут открыты все двери и все тайны окружающих. Вызывать такое доверие лестно, однако, если вы не пожелаете использовать узнанное в корыстных целях, немного утомительно.

♊ **БЛИЗНЕЦЫ**. Сегодня вы станете центром всеобщего внимания. Наверное, сделаете что-нибудь хорошее.

♋ **РАК**. Этот день может оказаться именно тем, который так приятно будет вспоминать долгими зимними вечерами.

♌ **ЛЕВ**. Сегодня вам следует быть по возможности более практичным, нежели обычно.

♍ **ДЕВА**. Сегодня вам стоит повнимательнее отнестись к вопросу взаимопонимания. От того, насколько хорошо собеседник поймёт вас, зависит довольно многое.

♎ **ВЕСЫ**. Вам хочется и того, и другого, и третьего, и побольше. Однако, исходя из жизненного опыта человечества, получить всё сразу не удастся.

♏ **СКОРПИОН**. Будьте осмотрительны в общении с окружающими. От того, каким оно будет сегодня, зависит слишком многое.

♐ **СТРЕЛЕЦ**. Ситуация, складывавшаяся до сих пор не самым лучшим образом, вдруг может резко перемениться к лучшему.

♑ **КОЗЕРОГ**. Возьмите на себя ответственность за сложившуюся ситуацию. Если вы не сделаете этого сами, то её возложат на вас другие.

♒ **ВОДОЛЕЙ**. В вас откроется талант, обычно присущий дрессировщикам диких зверей: вы сможете подчинить любого силой собственной воли.

♓ **РЫБЫ**. Самореклама сегодня может завести вас довольно далеко. Будьте осмотрительны.

Редакции газеты «Крымская газета» требуются:
РЕКЛАМНЫЙ АГЕНТ, ЮРИСТ
(со знанием 44-ФЗ от 05.04.2013).
По вопросам трудоустройства обращаться:
г. Симферополь, ул. Козлова, 45а, к. 407,
тел.: **(3652) 51-88-41, +7 (978) 207-90-81.**
Ждём ваших резюме на e-mail: **redakciya@gazetacrimea.ru**

■ АНЕКДОТЫ

♦♦♦

Неладно что-то было в лесу. Бабушка смотрела на Красную Шапочку волком. А Волк не переваривал Красную Шапочку...

♦♦♦

На 69-й странице инструкции по эксплуатации автомобиля «лада» есть расписание движения автобусов.

♦♦♦

Он считал себя врачом от Бога, потому что диплом в институте так и не получил.

♦♦♦

Почему на ракетах стратегического назначения не ставят Windows? Потому, что либо зависнут, либо назад за подтверждением вернутся!

♦♦♦

– Мы с женой вчера убедились, что практически всю оргтехнику можно собрать своими руками!

– Это как?

– С помощью совка и веника...

♦♦♦

Все диеты начинаются со следующего понедельника точно.

♦♦♦

Однажды мой дядя выбежал из сауны, сказал: «Ребята, я в дрова» – и прыгнул в сугроб. Это были дрова, присыпанные снегом. С тех пор у него кличка Нострадамус.

♦♦♦

Надоело всё! Пойду брошусь под... одеяло.

■ ПРОСТЫЕ ПРАВИЛА

Только один мягкий знак

Числительные – одни из самых непростых слов в русском языке: каких только ошибок мы в них не делаем! В частности, норовим приписать им лишние мягкие знаки. Запомните: в числительном может стоять только один мягкий знак. Если он есть в конце, то в середину его уже ставить не надо: шестнадцать, восемнадцать и т. п. Если в конце его нет – тогда он в середине: пятьсот, восемьсот и т. д.

Г зет «Крымск я г зет »
№ 84 (20337) от 16.05.2018
Гл вный ред ктор: Мария Юрьевна Волконская
Выпуск ющий ред ктор: Людмила Павловна Коновалова

Учредитель г зеты: Государственное бюджетное учреждение Республики Крым «Редакция газеты «Крымская газета»
Учредитель ГБУ РК «Ред кция г зеты «Крымск я г зет »: Министерство внутренней политики, информации и связи Республики Крым
Изд тель и ред кция: Государственное бюджетное учреждение Республики Крым «Редакция газеты «Крымская газета»

Адрес изд теля и ред кции: 295015, Симферополь, ул. Козлова, 45а.
Телефоны ред кции: (3652) 51-88-41, 51-88-46, +7 (978) 207-90-81.
E-mail: info@gazetacrimea.ru, redakciya@gazetacrimea.ru, chitatel@gazetacrimea.ru
Отдел рекл мы: +7 (978) 000-00-33, marketing@gazetacrimea.ru

Отпечатано в ГУП РК «Издательство и типография «Таврида», г. Симферополь, ул. Генерала Васильева, 44.
Офсетная печать. Печ. л. 1.

Свидетельство о регистрации средства массовой информации ПИ № ФС77-65163 от 28 марта 2016 г., выдано Федеральной службой по надзору в сфере связи, информационных технологий и массовых коммуникаций (Роскомнадзор). 16+

Номер подписан 15.05.2018.
Время подписания в печать: по графику – 19:00, фактическое – 19:00.
Заказ 0720 | Тираж 27 940 экз.
Цена свободная.

Авторы опубликованных материалов несут ответственность за точность приведённых фактов, цитат, экономических, социологических и других данных, собственных имён, географических названий. Редакция в переписку с читателями не вступает. При перепечатке материалов ссылка на «Крымскую газету» обязательна. Точка зрения авторов публикуемых материалов может не совпадать с позицией редакции. Рукописи не рецензируются и не возвращаются. За содержание рекламных материалов редакция ответственности не несёт. «Хороший пример», «Знаковое событие», ⊠ – материалы публикуются на коммерческой основе.